



แผนพัฒนาท้องถิ่น

(พ.ศ.๒๕๖๑ – ๒๕๖๕)

องค์การบริหารส่วนตำบลตะปอเยาะ

องค์การบริหารส่วนตำบลตะปอเยาะ

อำเภอเยาะ จังหวัดนราธิวาส

โทร/โทรสาร ๐-๗๓๖๔-๐๐๓๐

คำนำ

เนื่องด้วยพระราชบัญญัติสภาตำบลและองค์การบริหารส่วนตำบล พ.ศ. ๒๕๓๗ และแก้ไขเพิ่มเติม ถึง (ฉบับที่ ๖) พ.ศ. ๒๕๕๒ มาตรา ๔๖ (๑) และ พระราชบัญญัติกำหนดแผนและขั้นตอนการกระจายอำนาจ ให้แก่องค์กรปกครองส่วนท้องถิ่น พ.ศ.๒๕๔๒ หมวด ๒ มาตรา ๑๖(๑) ประกอบกับระเบียบกระทรวงมหาดไทย ว่าด้วยการจัดทำแผนพัฒนาขององค์กรปกครองส่วนท้องถิ่น พ.ศ.๒๕๔๘ และที่แก้ไขเพิ่มเติมถึง (ฉบับที่ ๓) พ.ศ. ๒๕๖๑ ได้กำหนดให้องค์กรปกครองส่วนท้องถิ่น มีอำนาจและหน้าที่ในการจัดทำแผนพัฒนาท้องถิ่นของตนเอง โดยคณะกรรมการพัฒนาท้องถิ่นจัดประชุมประชาคมท้องถิ่น สวนราชการ และรัฐวิสาหกิจที่เกี่ยวข้อง เพื่อแจ้งแนวทางการพัฒนาท้องถิ่น รับทราบปัญหา ความต้องการ ประเด็น การพัฒนาและประเด็นที่เกี่ยวข้อง ตลอดจนความช่วยเหลือทางวิชาการ และแนวทางปฏิบัติที่เหมาะสมกับสภาพพื้นที่เพื่อนำมากำหนดแนวทางการจัดทำแผนพัฒนาท้องถิ่น โดยนำข้อมูลพื้นฐานในการพัฒนาจากหน่วยงานต่างๆ และข้อมูลในแผนพัฒนาหมู่บ้านหรือแผนชุมชนมาพิจารณาประกอบการจัดทำแผนพัฒนาท้องถิ่น เพื่อให้การดำเนินการเป็นไปตามกฎหมายดังกล่าว จึงต้องจัดทำแผนพัฒนาท้องถิ่น (พ.ศ. ๒๕๖๑-๒๕๖๕) ขึ้น เพื่อใช้เป็นกรอบในการจัดทำงบประมาณรายจ่ายประจำปี งบประมาณรายจ่ายเพิ่มเติม และงบประมาณจากเงินสะสมในช่วงของแผนนั้น รวมทั้งวางแนวทางเพื่อให้มีการปฏิบัติให้บรรลุวัตถุประสงค์ตามโครงการพัฒนาที่กำหนดไว้ นำไปสู่การปฏิบัติ สามารถใช้ในการประสานแผนการพัฒนาท้องถิ่นได้อย่างมีประสิทธิภาพ ตามนโยบายที่คณะผู้บริหารต้องการพัฒนาท้องถิ่น

องค์การบริหารส่วนตำบลตะปอเยาะ หวังเป็นอย่างยิ่งว่าแผนพัฒนาท้องถิ่น (พ.ศ.๒๕๖๑- ๒๕๖๕) ฉบับนี้จะเป็นแนวทางในการบริหารและ พัฒนาตำบลตะปอเยาะอย่างมีประสิทธิภาพ และตอบสนองความต้องการของประชาชนอย่างแท้จริงต่อไป

องค์การบริหารบริการส่วนตำบลตะปอเยาะ
อำเภอเยื่อ จังหวัดนราธิวาส
โทร/โทรสาร ๐-๗๓๖๔-๐๐๓๐

สารบัญ

หน้า

ส่วนที่ ๑ สภาพทั่วไปและข้อมูลพื้นฐาน

ส่วนที่ ๒ ยุทธศาสตร์การพัฒนาระบบโครงสร้างส่วนท้องถิ่น

ความสัมพันธ์ระหว่างแผนพัฒนาระดับมหภาค

ยุทธศาสตร์ขององค์กรปกครองส่วนท้องถิ่น

การวิเคราะห์เพื่อพัฒนาท้องถิ่น

ส่วนที่ ๓ การนำแผนพัฒนาท้องถิ่นไปสู่การปฏิบัติ

ยุทธศาสตร์การพัฒนาและแผนงาน

บัญชีโครงการพัฒนาท้องถิ่น

แบบ ผ.๐๑ บัญชีสรุปโครงการพัฒนา

แบบ ผ.๐๒ รายละเอียดโครงการพัฒนา

แบบ ผ.๐๒/๑ รายละเอียดโครงการพัฒนา สำหรับโครงการที่เกินศักยภาพ

แบบ ผ.๐๓ บัญชีครุภัณฑ์

ส่วนที่ ๔ การติดตามและประเมินผล

การติดตามประเมินผลยุทธศาสตร์

การติดตามประเมินโครงการ

สรุปผลการพัฒนาท้องถิ่นในภาพรวม

ข้อเสนอแนะในการจัดทำแผนพัฒนาท้องถิ่นในอนาคต

ส่วนที่ ๑ สภาพทั่วไปและข้อมูลพื้นฐาน

๑.ด้านกายภาพ

๑.๑ ที่ตั้งของหมู่บ้านหรือชุมชนหรือตำบล

ประวัติความเป็นมา คำว่าตะปอเยาะ เป็นภาษาถิ่น แปลว่า ต้นไม้ชนิดหนึ่ง ผลมีหนามคล้ายขนุน ผลโตขนาดเท่าส้มโอ รับประทานได้ มีรสเปรี้ยวอมหวาน กล่าวกันว่าเมื่อสมัยก่อนมีต้นตะปอเยาะขนาดใหญ่อยู่ที่ หมู่ที่ ๑ บ้านตะปอเยาะ มีราษฎรอพยพเข้ามาอาศัยตั้งแต่สมัยใดไม่ปรากฏหลักฐาน แต่จากการสันนิษฐาน ประมาณ ๑๐๐ ปี ทางราชการรวมเอา ๕ หมู่บ้าน คือบ้านตะปอเยาะ บ้านบุเกะบาง บ้านบลูกาสนอ บ้านบลูกา บ้านกุย ตั้งเป็นตำบลใช้ชื่อว่า ตำบลตะปอเยาะ และได้จัดตั้งเป็นสภาตำบลเมื่อ พ.ศ. ๒๕๓๙ และได้จัดตั้งเป็นองค์การบริหารส่วนตำบลตะปอเยาะ ตามประกาศลงราชกิจจานุเบกษาวันที่ ๓๐ เดือน มกราคม พ.ศ. ๒๕๓๙

ภาษาที่ใช้ ส่วนใหญ่จะเป็นภาษามลายู ซึ่งได้รับการถ่ายทอดมาจากบรรพบุรุษ และการติดต่อสัมพันธ์กับชาวมาเลเซีย ซึ่งเป็นประเทศเพื่อนบ้าน ในปัจจุบันชาวไทยมุสลิมได้เริ่มนิยมใช้ภาษาไทยมากยิ่งขึ้น และมากกว่าร้อยละ ๕๐ สำหรับชาวไทยมุสลิมจำเป็นที่จะต้องเรียนรู้คัมภีร์อัลกุรอาน เพื่อใช้ในการประกอบศาสนกิจประจำวัน จึงสามารถอ่านและเขียนภาษาอาหรับได้เป็นอย่างดี

พื้นที่/อาณาเขต ตำบลตะปอเยาะ มีเนื้อที่ทั้งสิ้น ๓๔.๓๕ ตารางกิโลเมตร หรือประมาณ ๒๑,๔๖๘.๗๕ ไร่ มีอาณาเขตติดต่อกับตำบลต่างๆ ดังนี้

ทิศเหนือ	ติดต่อกับ	ตำบลลูโบะสาวอ อำเภอบาเจาะ จังหวัดนราธิวาส
ทิศใต้	ติดต่อกับ	ตำบลลูโบะบือซา อำเภอยี่งอ จังหวัดนราธิวาส
ทิศตะวันออก	ติดต่อกับ	ตำบลโคกเคียน อำเภอเมือง จังหวัดนราธิวาส
ทิศตะวันตก	ติดต่อกับ	ตำบลสุวาริ อำเภอเรือเสาะ จังหวัดนราธิวาส

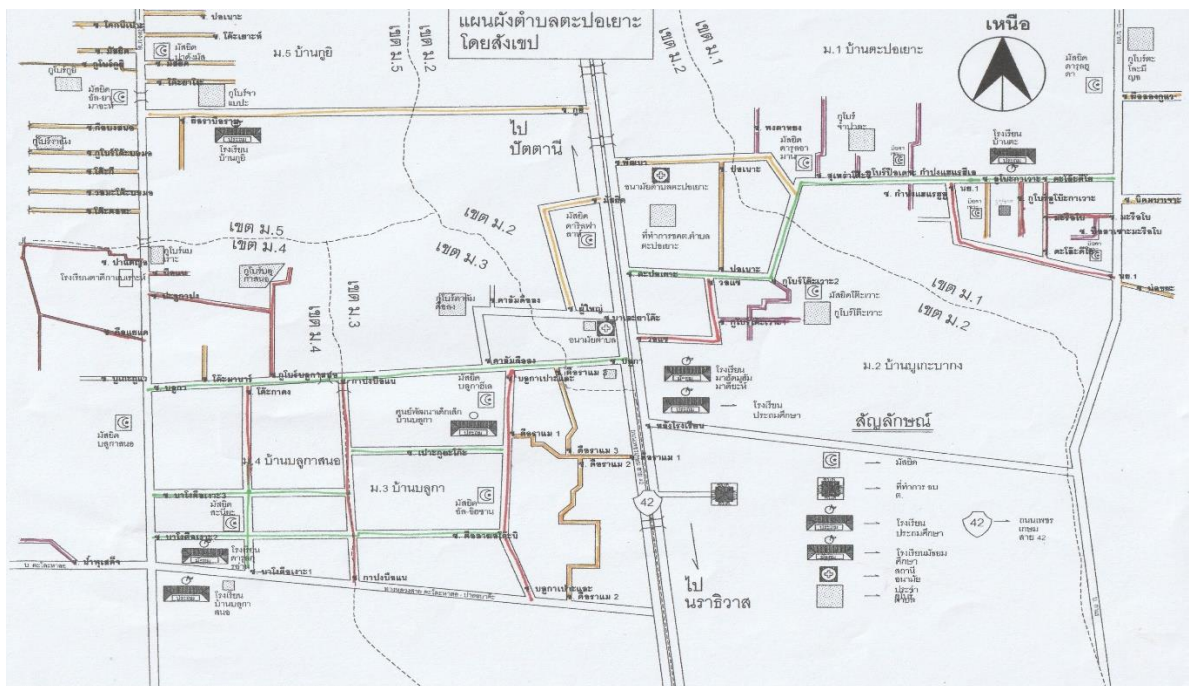

แผนที่ตั้งตำบลตะปอเยาะ

๑.๒ ลักษณะภูมิประเทศ

ลักษณะภูมิประเทศเป็นพื้นที่ลาดเทจากทิศตะวันตกสู่ตะวันออก ซึ่งค่อยๆลาดเทลงเป็นที่ราบลุ่ม โดยเริ่มจากพื้นที่ภูเขาในหมู่ที่ ๔ และหมู่ที่ ๕ สู่หมู่ที่ ๓ หมู่ที่ ๒ สภาพดินเป็นดินร่วนปนทรายเหมาะแก่การเพาะปลูก

๑.๓ ลักษณะภูมิอากาศ

มี ๒ ฤดู คือฤดูร้อนกับฤดูฝน โดยฤดูร้อนจะเริ่มเดือนตั้งแต่เดือนกุมภาพันธ์ - เมษายน และฤดูฝนจะเริ่มในช่วงเดือนพฤษภาคม - มกราคม จะเริ่มมีฝนตกหนักติดต่อกันไปถึงเดือนพฤศจิกายนถึงเดือนธันวาคม โดยจะมีฝนตกหนักในเดือนพฤศจิกายน

๑.๔ ลักษณะของดิน

พื้นที่ส่วนใหญ่เป็นลักษณะดินร่วนเหมาะกับการเพาะปลูกสวนผลไม้ ปลูกยางพาราและทำนาข้าว ส่วนที่ดินแถบบ้านตะโละมิญอ มีลักษณะเป็นดินพรุเหมาะกับการปลูกปาล์มเนื้อที่ประมาณ ๒๕๐ไร่และประชาชนในพื้นที่ส่วนใหญ่เป็นประกอบการทางการเกษตร โดยอยู่ในเขตองค์การบริหารส่วนตำบลบริเวณรอบนอก มีการทำสวนผลไม้ ทำนาและสวนยางพาราในเขตเทือกเขาบูโด-สุไหงปาดี

๒.ด้านการเมืองการปกครอง

๒.๑ เขตการปกครอง

ตำบลตะปอเยาะ มีหมู่บ้านทั้งหมด ๕ หมู่บ้าน (อยู่ในเขตขององค์การบริหารส่วนตำบลตะปอเยาะทั้งหมด) ประกอบด้วย

หมู่ที่ ๑ บ้านตะปอเยาะ	มีนายอนุเช็ง เจ๊ะเตะ	ตำแหน่งผู้ใหญ่บ้าน
หมู่ที่ ๒ บ้านบูเกะบาง	มีนายฮาซัน เช็ง	ตำแหน่งผู้ใหญ่บ้าน
หมู่ที่ ๓ บ้านบลูกา	มีนายสุชาติ ดือราแม	ตำแหน่งกำนัน
หมู่ที่ ๔ บ้านบลูกาสโน	มีนายเจ๊ะมิง ลีมาอะ	ตำแหน่งผู้ใหญ่บ้าน
หมู่ที่ ๕ บ้านกูยิ	มีนายมะรอเซะ สาและ	ตำแหน่งผู้ใหญ่บ้าน

๒.๒ การเลือกตั้ง

ผู้มาใช้สิทธิเลือกตั้งสมาชิกสภาองค์การบริหารส่วนตำบลตะปอเยาะ ครึ่งล่าสุด เมื่อปี พ.ศ. ๒๕๕๕

- จำนวนผู้สิทธิเลือกตั้ง ปี ๒๕๕๕ คือ ๕,๗๒๒ คน
- จำนวนผู้มาใช้สิทธิเลือกตั้ง ปี ๒๕๕๕ คือ ๔,๕๒๕ คน ร้อยละ ๗๙.๐๘
- จำนวนผู้ไม่ประสงค์ลงคะแนน ๑๔ คน คิดเป็น ๐.๓๐
- จำนวน บัตรเสีย ๙๒ บัตร คิดเป็น ๒.๐๓ %

หมู่ ที่	ชื่อบ้าน	จำนวนผู้ มีสิทธิ์ ปี ๒๕๕๕	จำนวน ผู้มาใช้ สิทธิ	คิดเป็น ร้อยละ	บัตร เสีย	คิดเป็น ร้อยละ	บัตรไม่ ประสงค์ ฯ	คิดเป็น ร้อยละ
๑	บ้านตะโปเยาะ	๑,๑๔๗	๘๙๒	๗๗.๗๗	๑๗	๑.๙๑	๓	๐.๓๔
๒	บูเกะบากง	๑,๐๐๘	๗๙๔	๗๘.๗๗	๑๖	๒.๐๒	๕	๐.๖๓
๓	บลูกา	๑,๐๕๗	๘๗๖	๘๒.๘๘	๒๕	๒.๘๕	๓	๐.๓๔
๔	บลูกาสนอ	๑,๕๒๐	๑,๑๙๘	๗๘.๘๒	๒๐	๑.๖๗	๒	๐.๑๗
๕	กูยิ	๙๙๐	๗๖๕	๗๗.๒๗	๑๔	๑.๘๓	๑	๐.๑๓
รวมทั้งสิ้น		๕,๗๒๒	๔,๕๒๕	๗๙.๐๘	๙๒	๒.๐๓	๑๔	๐.๓๐

๓.ประชากร

๓.๑ ข้อมูลเกี่ยวกับจำนวนประชากร (เปรียบเทียบย้อนหลัง ๓ ปี และการคาดการณ์ในอนาคต)

องค์การบริหารส่วนตำบลตะโปเยาะ มีประชากรทั้งสิ้น ๙,๕๒๑ คน แยกเป็นชาย ๔,๖๗๖ คน หญิง ๔,๘๔๕ คน มีจำนวนครัวเรือน ๒,๑๑๕ ครัวเรือน

หมู่ที่	ชื่อหมู่บ้าน	จำนวนครัวเรือน	จำนวนราษฎร (คน)		
			ชาย	หญิง	รวม
๑	บ้านตะโปเยาะ	๔๐๗	๘๗๐	๙๗๔	๑,๘๔๔
๒	บ้านบูเกะบากง	๔๕๓	๘๑๑	๙๐๖	๑,๗๑๗
๓	บ้านบลูกา	๓๗๒	๙๐๙	๙๓๒	๑,๘๔๑
๔	บ้านบลูกาสนอ	๕๒๓	๑,๒๘๔	๑,๒๓๕	๒,๕๑๙
๕	บ้านกูยิ	๓๕๙	๘๐๒	๗๙๗	๑,๕๙๙
	บ้านเลขที่ ๐	๑		๑	๑
รวม		๒,๑๑๕	๔,๖๗๖	๔,๘๔๕	๙,๕๒๑

(ข้อมูลทะเบียนราษฎร มิถุนายน ๒๕๖๒)

ตารางเปรียบเทียบย้อนหลัง ๓ ปี และการคาดการณ์ในอนาคต

หมู่ที่	หมู่บ้าน	จำนวนประชากร (คน)			การคาดการณ์ ในอนาคต
		พ.ศ. ๒๕๕๙	พ.ศ. ๒๕๖๐	พ.ศ. ๒๕๖๑	
๑	บ้านตะโละมีญอ	๑,๗๗๗	๑,๗๘๕	๑,๘๔๕	เพิ่มขึ้น
๒	บ้านบุเกะบาง	๑,๖๕๑	๑,๖๖๒	๑,๖๖๘	เพิ่มขึ้น
๓	บ้านบลูกา	๑,๗๑๕	๑,๗๗๒	๑,๗๙๘	เพิ่มขึ้น
๔	บ้านบลูกาสนอ	๒,๔๒๗	๒,๔๖๖	๒,๕๐๖	เพิ่มขึ้น
๕	บ้านกูยิ	๑,๕๑๘	๑,๕๖๑	๑,๕๘๖	เพิ่มขึ้น
รวม		๙,๐๘๘	๙,๒๔๗	๙,๔๐๓	เพิ่มขึ้น

(ข้อมูลทะเบียนราษฎร กันยายน ปี๒๕๕๘-๒๕๖๐)

๓.๒ ช่วงอายุและจำนวนประชากร

ประเภท	จำนวน(คน)		รวม (คน)
	ชาย	หญิง	
ประชากรอายุต่ำกว่า ๑๘ ปี(เยาวชน)	๑,๔๗๙	๑,๔๗๔	๒,๙๕๓
ประชากรอายุระหว่าง ๑๘-๖๐ ปี (ประชากร)	๒,๗๖๔	๒,๗๘๔	๕,๕๔๘
ประชากรอายุมากกว่า ๖๐ ปีขึ้นไป (ผู้สูงอายุ)	๔๓๓	๕๘๖	๑,๐๑๙
รวมทั้งหมด	๔,๖๗๖	๔,๘๔๔	๙,๕๒๐

(ข้อมูลทะเบียนราษฎร มิถุนายน ๒๕๖๒)

จำนวนผู้สูงอายุ(อายุ ๖๐ ปีขึ้นไป)ที่มากขึ้นทะเบียน

ชาย ๔๓๗ คนหญิง ๕๔๐ คน รวม ๙๗๗ คน

จำนวนผู้พิการ ที่มากขึ้นทะเบียน

ชาย ๗๓ คนหญิง ๙๐ คน รวม ๑๖๓ คน

(ข้อมูลระบบเบี่ยยังชีพ มิถุนายน ๒๕๖๒)

๔. สภาพทางสังคม

๔.๑ การศึกษา

๑) ประชาชนในเขตองค์การบริหารส่วนตำบลส่วนใหญ่มีการศึกษา(ข้อมูล จปฐ. ๒๕๖๐)

๒) ระดับประถมศึกษา ประมาณร้อยละ ๒๖.๘๕

- ระดับมัธยมศึกษาตอนต้น ประมาณร้อยละ ๒๐.๘๑
- ระดับมัธยมศึกษาตอนปลาย ประมาณ ร้อยละ ๑๕.๐๕
- ระดับอนุปริญญา ประมาณร้อยละ ๒.๓๙
- ระดับปริญญาตรี ประมาณร้อยละ ๑.๙๙
- สูงกว่าระดับปริญญาตรี ประมาณร้อยละ ๐
- ไม่ได้รับการศึกษา ประมาณร้อยละ ๑.๕๖

๒) จำนวนสถาบันการศึกษา ในเขตองค์การบริหารส่วนตำบลตะปอเยาะ

๑. โรงเรียนระดับประถมศึกษาสังกัด สพฐ. ๔ แห่ง

๒. โรงเรียน สังกัด สช. ๒ แห่ง

๓. ศูนย์พัฒนาเด็กเล็ก ๒ แห่ง

๔. ระดับการศึกษาตาดีดา(ฝ่ายศาสนา) ๙ แห่ง

	ชื่อโรงเรียน	ผู้บริหาร /ผู้รับใบอนุญาต	ห้องเรียน	จำนวนบุคลากร			จำนวนนักเรียน		
				ชาย	หญิง	รวม	ชาย	หญิง	รวม
	ระดับปฐมวัย								
๑	ศพด.บ้านบลูกา	นายอาหะมะ วายะ	๒	-	๔	๔	๒๕	๒๐	๔๕
๒	ศดม.ดาร์ลุอามาน	นายต่วนหะ ต่วนกะจิ	๓	-	๔	๔	๑๗	๒๕	๔๒
	ระดับประถมศึกษา								
๑	โรงเรียนบ้านตะโละมีญอ	นายอิสหาะ สามะแต	๙	๕	๙	๑๕	๑๐๐	๑๐๒	๒๓๓
๒	โรงเรียนบ้านบูเกะบาง	นายอดินันท์ ศรีสุพรรณพงศ์	๑๖	๑๐	๒๕	๓๕	๑๙๕	๒๐๐	๓๙๕
๓	โรงเรียนบ้านบลูกสนอ	นายมงคล ชมดีวัง	๙	๘	๑๓	๒๑	๑๑๘	๙๒	๒๑๐
๔	โรงเรียนบ้านกูยิ	นางสาวนุรฮายาตี หามิ	๙	๗	๑๐	๑๗	๕๖	๖๓	๑๑๙
	ระดับมัธยมศึกษา								
๑	ร.ร.มาฮัดมุฮัมมาดีนียะห์	นายอับดุลมูตอลีบ ดอรรอแม	๙	๘	๘	๑๖	๑๖๐	๑๓๗	๒๙๗
๒	ร.ร.ดาร์ลุกูรานิลการิม	นายอับดุลเราะห์มาน อับดุลสมัด	๑๒	๑๗	๑๙	๕๗	๘๐	๗๙	๑๕๙
	รวมทั้งหมด		๘๓	๕๙	๑๐๓	๑๖๒	๙๐๒	๘๕๙	๑,๗๖๑

(ข้อมูล ณ เดือนมิถุนายน ๒๕๖๒)

ระดับการศึกษาตาดีดา(ฝ่ายศาสนา) ปีการศึกษา ๒๕๖๐

ที่	ชื่อโรงเรียน	ชื่อผู้บริหาร	หมู่	ปีดำเนินการ	จำนวนครู			จำนวน.		
					ชาย	หญิง	รวม	ชาย	หญิง	รวม
๑	ร.ร. ดาร์ลุอามาน	นายต่วนหะ ต่วนกะจิ	๑	๒๕๕๓	๕	๓	๘	๔๐	๔๐	๘๐
๒	ร.ร. ดาร์ลุฮุดา	นายปือราเอง สามะแต	๑	๒๕๕๕	๓	๔	๗	๕๕	๖๘	๑๒๓
๓	ร.ร. ดาร์ลุฟาละห์	นายซาฟิอี เจ๊ะเลาะ	๒	๒๕๕๓	๔	๔	๘	๕๓	๖๕	๑๑๘
๔	ร.ร.ดาร์ลุฟิรเดาส์	นายสดี รอมแมตี	๓	๒๕๕๓	๒	๔	๖	๕๒	๕๕	๑๐๗
๕	ร.ร. นูรุลอิหซาน	นายหะยีมะ ดาโอะ	๓	๒๕๕๓	๔	๓	๗	๖๒	๔๙	๑๑๑
๖	ร.ร. ปาลูกาสโน	นายมะแต ลิมา	๔	๒๕๕๓	๖	๖	๑๒	๕๓	๕๓	๑๐๖
๗	ร.ร. ดาร์ลุอิมาน	นายอับดุลเราะห์มาน อับดุลสมัด	๔	๒๕๕๓	๓	๕	๘	๕๕	๖๓	๑๑๘
๘	ร.ร. อัลยามาฮะ	นายสือแม แวกามิลลา	๕	๒๕๕๓	๒	๔	๖	๖๒	๖๐	๑๒๒
๙	ร.ร.นูรุลยาซีน	นายอับดุลอาซิซ ฟิรซี	๕	๒๕๕๕	๑	๕	๖	๒๙	๓๘	๖๗
	รวมทั้งหมด				๓๐	๓๘	๖๘	๔๖๑	๔๙๑	๙๕๒

(ข้อมูล สช.อำเภอเยี่ยง เดือนมิถุนายน ๒๕๖๑)

๔.๒ สาธารณสุข

ในเขตองค์การบริหารส่วนตำบลตะปอเยาะ มีศูนย์บริการสาธารณสุขมูลฐานประจำหมู่บ้าน จำนวน ๕ แห่ง และ โรงพยาบาลส่งเสริมสุขภาพตำบลตะปอเยาะ ๑ แห่ง

๔.๓ อาชญากรรม

ในเขตองค์การบริหารส่วนตำบลตะปอเยาะ ไม่มีคดีอาชญากรรมที่เป็นค่อนข้างรุนแรง

๔.๔ ยาเสพติด

ปัญหาด้านยาเสพติดในพื้นที่ตำบลตะปอเยาะ ได้มีการระดมความคิด เพื่อแก้ไขปัญหาดังกล่าวจากหลายๆ ภาคส่วนในพื้นที่ และได้มีการดำเนินการตามมาตรการต่างๆ เช่น การคัดกรองผู้เสพ การส่งตัวเพื่อเข้ารับการรักษา เป็นต้น

๔.๕ การสังคมสงเคราะห์

องค์การบริหารส่วนตำบลทาลอง ได้สงเคราะห์เบี้ยยังชีพผู้สูงอายุ ผู้พิการ และผู้ป่วยเอดส์ รวมถึงมีการดำเนินการเกี่ยวกับด้านการสังคมสงเคราะห์ เช่น การปรับปรุงที่อยู่อาศัยของผู้พิการ เป็นต้น

๕.ระบบบริการพื้นฐาน

๕.๑ การคมนาคมขนส่ง

การคมนาคมขนส่งสายหลักในเขตองค์การบริหารส่วนตำบลตะปอเยาะ

ถนนในความรับผิดชอบของกรมทางหลวง ได้แก่

๑) ทางหลวงแผ่นดิน (เพชรเกษม ๔๒) สายปัตตานี - นราธิวาส

๒) ทางหลวงแผ่นดิน สายตะโละพะลอ - ปาลอบาติะ

ถนนในเขตความรับผิดชอบขององค์การบริหารส่วนจังหวัดนราธิวาส ได้แก่

๑) ถนนภายในหมู่บ้าน หมู่ที่ ๑

ถนนในเขตความรับผิดชอบขององค์การบริหารส่วนตำบล ได้แก่

๑) ถนนภายในหมู่บ้าน หมู่ที่ ๑(บางส่วน)

๒) ถนนภายในหมู่บ้าน หมู่ที่ ๒

๓) ถนนภายในหมู่บ้าน หมู่ที่ ๓

๔) ถนนภายในหมู่บ้าน หมู่ที่ ๔

๕) ถนนภายในหมู่บ้าน หมู่ที่ ๕

ถนนลาดยาง จำนวน ๓ สาย

๑) สายบ้านบลูกาสนอ - บ้านกูย หมู่ที่ ๔ - ๕

๒) สายบลูกาสูลู - บลูกาฮีเล หมู่ที่ ๓

๓) สายบาโง ช่วงที่ ๑ หมู่ที่ ๔

ถนนคอนกรีต จำนวน ๑๕ สาย

๑) สายถนนเพชรเกษม ๔๒ - บ้านกูย หมู่ที่ ๕

๒) สาย นย.๑ , (บางช่วง) หมู่ที่ ๑

๓) สายดัลมัตตอลง	หมู่ที่
๔) สายหอนาฬิกา - ตะโละมีญอ	หมู่ที่ ๑
๕) สายบลูกาสโน - บาโงใน	หมู่ที่ ๔
๖) สายบลูกาสโน - กุยิ	หมู่ที่ ๔,๕
๗) สายบาบอแม	หมู่ที่ ๔
๘) สายกำแพงบือแน	หมู่ที่ ๔
๙) สายเปาะกุกะโก๊ะ	หมู่ที่ ๓
๑๐) สายหลังตาดีกาแบเราะห์	หมู่ที่ ๔
๑๑) สายบาโงช่วงที่ ๒	หมู่ที่ ๓
๑๒) สายดีอราแม ๑	หมู่ที่ ๓
๑๓) สายซอยพัฒนา	หมู่ที่ ๒
๑๔) สายบ้านบูเกะบางก ม.๒-บ้านตะโละมีญอ	หมู่ที่ ๒
๑๕) สาย นย.๒ (บางช่วง)	หมู่ที่ ๑

ถนนลูกรัง จำนวน ๗ สาย

๑) สาย นย.๑ (บางช่วง)	หมู่ที่ ๑
๒) สาย นย.๒ (บางช่วง)	หมู่ที่ ๑
๓) สายหลัง ร.ร.บ้านบูเกะบางก	หมู่ที่ ๒
๔) สายดีอราแม ๒	หมู่ที่ ๓
๕) สายดีอราแม ๓	หมู่ที่ ๓
๖) สายมือลงกูแว	หมู่ที่ ๓,๔
๗) สายยือลือตง	หมู่ที่ ๑

๕.๒ การไฟฟ้า

ในพื้นที่ตำบลตะปอเยาะ มีไฟฟ้าเข้าถึงทั้ง ๕ หมู่บ้าน ประชาชนมีไฟฟ้าใช้ เกือบทุกครัวเรือน มีไฟฟ้าส่องสว่างสาธารณะ จำนวน ๖๐ จุด ที่ยังไม่มีไฟฟ้าใช้เนื่องจากเป็นบ้านที่กำลังก่อสร้างใหม่และแยกบ้านอยู่ในสถานที่ห่างไกลจากชุมชน

๕.๓ การประปา

องค์การบริหารส่วนตำบลตะปอเยาะยังไม่มีกิจการประปาใช้ แต่กรมชลประทานได้สร้างประปาภูเขาใช้เฉพาะ ม.๒-๕ เช่น ฝ่ายทดน้ำของพระราชดำริ(น้ำตกพุ่เสด็จ) หมู่ ๔ บ้านบลูกาสโน ฝ่ายขนาดเล็กของชลประทานจังหวัดนราธิวาสตั้งอยู่ หมู่ ๕ บ้านกุยิ

หมู่ที่ ๑ บ้านตะปอเยาะ	มี - ครัวเรือน
หมู่ที่ ๒ บ้านบูเกะบางก	มี ๔๒ ครัวเรือน
หมู่ที่ ๓ บ้านบลูกา	มี ๑๑๒ ครัวเรือน
หมู่ที่ ๔ บ้านบลูกาสโน	มี ๓๕๐ ครัวเรือน

หมู่ที่ ๕ บ้านกุย

มี ๓๒๐ ครัวเรือน

๕.๔ โทรศัพท์

มีระบบตู้โทรศัพท์สาธารณะ จำนวน ๗ ตู้ โทรศัพท์บ้าน (พื้นฐาน)จำนวน ๗๑ ครัวเรือน โดยประมาณ โทรศัพท์มือถือ ๔๙๘ ครัวเรือนโดยประมาณ และมีการให้บริการระบบอินเทอร์เน็ตตำบล ๑ แห่ง ณ ที่ทำการอบต.ตะปอเยาะและรายละเอียดมีดังนี้

โทรศัพท์สาธารณะในหมู่บ้าน	๗	แห่ง		
หมู่ที่ ๑	จำนวน	๑	แห่ง	
หมู่ที่ ๒	จำนวน	๓	แห่ง	
หมู่ที่ ๓	จำนวน	-	แห่ง	
หมู่ที่ ๔	จำนวน	๒	แห่ง	
หมู่ที่ ๕	จำนวน	๑	แห่ง	

๕.๕ ไปรษณีย์หรือการสื่อสารหรือการขนส่งและวัสดุ ครุภัณฑ์

มีที่ทำการไปรษณีย์โทรเลข (ปนช.) ตำบลตะปอเยาะ ตั้งอยู่ ๑ แห่ง ที่ หมู่ ๒ บ้านบูเกะบางก ตำบล ตะปอเยาะ อำเภอยี่งอ จังหวัดนราธิวาส

๖.ระบบเศรษฐกิจ

๖.๑ การเกษตร

มีเนื้อที่ในการทำการเกษตร ๑๓,๒๔๙ ไร่ ลักษณะการประกอบอาชีพในเขตองค์การบริหารส่วนตำบล ตะปอเยาะ สามารถแยกรายละเอียดดังนี้

- ๑) การทำข้าวนาปี มีพื้นที่ ๒,๗๔๒ ไร่ และครัวเรือนที่ประกอบอาชีพทำนา มีประมาณ ๕๒๕ ครัวเรือน ผลผลิตโดยเฉลี่ย ๓๖๐ กิโลกรัมต่อไร่
 - ๒) ทำสวนยางพารา มีพื้นที่ ๗,๔๓๗ ไร่ และครัวเรือนที่ประกอบอาชีพทำสวนยางประมาณ ๑,๑๒๙ ครัวเรือน ผลผลิตโดยเฉลี่ย ๒๓๐ กิโลกรัมต่อไร่
 - ๓) การทำสวนผลไม้ มีพื้นที่ ๑,๑๔๓ ไร่ และครัวเรือนที่ประกอบอาชีพทำสวนผลไม้ ประมาณ ๑,๐๕๙ ครัวเรือน สร้างรายได้ต่อครัวเรือน โดยเฉลี่ยปีละ ๕๐,๐๐๐ - ๑๐๐,๐๐๐ บาท
- (ข้อมูลเกษตรอำเภอยี่งอ ประจำปี ๒๕๖๑)

๖.๒ การประมง

ส่วนใหญ่ประชาชนในเขตพื้นที่ตำบลตะปอเยาะจะทำประมงน้ำจืด เช่น ปลานิล, ปลาดุก,ปลาตะเพียน ,ปลาหมอไทย และกุ้งก้ามแดง/กุ้งเครฟิช

(ข้อมูลประมงอำเภอยี่งอวันที่ ประจำปี ๒๕๖๑)

๖.๓ การปศุสัตว์

การประกอบอาชีพปศุสัตว์ในเขตองค์การบริหารส่วนตำบลตะปอเยาะ เป็นการเลี้ยงสัตว์เพื่อยังชีพอัน ได้แก่ วัวพันธุ์พื้นเมือง ควาย ไก่ เป็ด แพะ เป็นต้น และเพื่อค้าขายภายในเขตตำบล โดยมีข้อมูลการเลี้ยงสัตว์ ดังนี้

หมู่	เกษตรกร(ราย)	โคเนื้อ	กระบือ	ไก่	เป็ด	แพะ
๑	๑๒๔	๕๔๗	๓	๒,๔๗๘	๙๐๑	๑๑๙
๒	๑๔๙	๑๗๓	๘	๒,๕๖๐	๑,๓๕๙	๗๗
๓	๑๕๘	๙๒	๑๑	๒,๙๙๔	๑,๒๖๖	๘๐
๔	๑๙๗	๓๘๙	๑๑	๔,๐๔๗	๑,๔๘๐	๒๗๓
๕	๑๐๒	๑๔๑	๓	๒,๑๒๑	๑,๐๒๕	๓๗
รวม	๒๗๘	๖๕๙		๔,๘๐๑		๓๔๒

(ข้อมูล สำนักงานปศุสัตว์ อ.ยี่งอ ณ วันที่ ๑๒ กรกฎาคม ๒๕๖๒)

๖.๔ การบริการ

ในเขตตำบลไม่มีการบริการด้านการขนส่งสินค้า มีแต่สถานีจอดรถประจำทางสายปัตตานี-สุไหงโกลกที่ หมู่ ๒ บ้านบูกะบากเพียงแห่งเดียวเท่านั้น

๖.๕ การท่องเที่ยว

จุดท่องเที่ยวในพื้นที่ตำบลตะปอเยาะ มีอยู่ ๒ จุดคือ จุดที่ ๑ น้ำพุเสด็จ อยู่หมู่ ๔ บ้านบลูกาสนอ เป็นแหล่งท่องเที่ยวเชิงอนุรักษ์ ครั้งหนึ่งพระบาทสมเด็จพระเจ้าอยู่หัว(ร.๙)เสด็จเคยประพาสมาที่ตำบลตะปอเยาะ ไม่ปรากฏในปีใด ปัจจุบันทำเป็นแหล่งอ่างเก็บน้ำหรือฝายเก็บน้ำเพื่อหล่อเลี้ยงประชาชนหมู่ ๒-๔ ในอุบะกอบริโภค จุดที่ ๒ แหล่งชมทัศนียภาพนกเงือกเทือกเขาอีลาแป อยู่หมู่ที่ ๔ บ้านบลูกาสนอ ซึ่งทางสำนักงานการท่องเที่ยวและกีฬาจังหวัดนราธิวาสกำลังก่อสร้างและจะมอบให้องค์การบริหารส่วนตำบลตะปอเยาะดูแลต่อไป

๖.๖ อุตสาหกรรม

ในบริเวณใกล้เคียงกับชุมชนตำบลตะปอเยาะ ระหว่างรอยต่อ ๒ ตำบลคือหมู่ ๓ บ้านบลูกา ตำบลตะปอเยาะ และหมู่ ๕ บ้านยาโงะ ตำบลลูโบะบือซา มีโรงงานแปรรูปยางพาราเพื่อส่งไปต่างจังหวัดเป็นอุตสาหกรรมขนาดเล็กที่เกิดขึ้น ๒ ตำบลในอำเภอยี่งอ สร้างให้ประชาชนในพื้นที่ใกล้เคียงมีรายได้

๖.๗ การพาณิชย์และกลุ่มอาชีพ

จากการสำรวจแหล่งกลุ่มอาชีพในตำบลตะปอเยาะ ปรากฏมีกลุ่มอาชีพประมาณ ๙ กลุ่มดังนี้

- หมู่ ๑ บ้านตะโละมิญอ กลุ่มทำขนมบ้านผู้ใหญ่อาเซาะ
- หมู่ ๒ บ้านบูกะบาก กลุ่มวิสาหกิจชุมชนทำสบุนมแพะ
- หมู่ ๓ บ้านบลูกา กลุ่มขนมโดนัท , กลุ่มย่านลิเภา
- หมู่ ๔ บ้านบลูกาสนอ กลุ่มซาลาเปาทอด , กลุ่มจักสานจากหนังสือพิมพ์ , กลุ่มทำขนมแห้ง
- หมู่ ๕ บ้านกูย กลุ่มทำขนม , กลุ่มทำผ้าบาติก

๖.๘ แรงงาน

ส่วนใหญ่แรงงานของตำบลตะปอเยาะ เด็กและเยาวชนและวัยทำงานจะไปทำงานที่ประเทศมาเลเซีย ไปเป็นแรงงานที่ฝีมือ เช่นทำงานก่อสร้างบ้านประมาณร้อยละ ๓ ร้อยละ ๗ จะไปกรีดยาง ร้อยละ ๑๐ จะ

รับจ้างทั่วไปเนื่องจากค่าแรงในตำบลตะปอเยาะ ค่าแรงงานก่อสร้างข้างต่ำ ๒๐๐-๒๕๐ บาท/วัน ค่าจ้างทั่วไป ๑๐๐-๒๕๐ บาท/วัน

๗.ศาสนา ประเพณี วัฒนธรรม

๗.๑ การนับถือศาสนา

ส่วนใหญ่ร้อยละ ๙๙.๙๘ ประชาชนในตำบลนับถือศาสนาอิสลาม มี ๐.๐๒ นับถือศาสนาพุทธ อยู่ที่ หมู่ ๒ บ้านบุเกะบางก เป็นชาวจีนที่อพยพมาค้าขายทางพาราในช่วงสงครามโลกครั้งที่ ๒ มีมัสยิดทั้งหมด ๙ มัสยิด บาลาเซาะประมาณ ๑๖ แห่งกระจายอยู่แต่ละหมู่บ้าน

รายชื่อมัสยิดตามหมู่บ้านในตำบลตะปอเยาะ

หมู่	ชื่อหมู่บ้าน	ชื่อมัสยิด	ชื่ออิหม่าม	ชื่อคอเต็บ	ชื่อบิหลั่น
๑	ตะปอเยาะ	ดาร์ลอามาน	นายต่วนฮะ ต่วนกะจิ	นายรอฮิน สะมานิ	นายสะมะแอ ดาหะแม
๑	ตะโละมีญอ	ดาร์ลุตดา	นายปือราเฮง สามะแต	นายนิแอ ต่วนยางง	นายอาแว มะดีชู
๒	บุเกะบางก	ดาร์ลฟาละห์	นายซาฟิอี เจ๊ะละ	นายอับดุลวาฮับ หะสนิ	นายมะนอ โตะปาแซ
๓	บลูกาฮิเล	บลูกาฮิเล	นายฮาแว ดอเลาะ	นายอาแซ เบ็ญอับดุลซอมัด	นายยูนู สะมะแอ
๓	บลูกาสูลู	นุรุลอิฮซาน	นายหะยีหะมะ ดาโอะ	นายดอโรแม ดอโรแม	นายมะลาอี เจ๊ะหะ
๔	บลูกาสโน	ปะลูกาสโน	นายมะแค ลิมา	นายหมัดยูโซฟ หะยีดิง	นายอาแว กาดามุง
๔	กูแว	ดาร์ลอามาน	นายอับดุลเราะห์มาน อับดุลสมัด	นายแวสะมะแอ กูมิง	นายมะรอสดี อามิง
๕	งาเน็ง	กูยิ	นายสือแม แวกามีลา	นายอับดุลรอฮิง ลิมา	นายอับดุลกาเร็ บูยา
๕	กูยิ	ปาดังมัสกูยิฮิเล	นายอับดุลอาซิซ ฟิริซี	นายสือแมง สามะจิ	นายสาแม สาอูยูแต

(ข้อมูล ณ เดือนมิถุนายน ๒๕๖๒)

๗.๒ ประเพณีและงานประจำปี

ประเพณีและงานประจำปีในตำบลตะปอเยาะ งานอาซูรอสัมพันธ์ในช่วงเดือนมูฮัรอมของทุกปี อีจเราะห์จะทำกวนขนมอาซูรอแจกจ่ายแต่ละหมู่บ้าน และงานเมาลิดสัมพันธ์ช่วงเดือนร่อบือลเอาวัลของทุกปี อีจเราะห์และงานประจำปีจัดทำโครงการตาดิกาสัมพันธ์เวียนแต่ละหมู่บ้านเริ่มตั้งแต่ ปี ๒๕๔๗ เป็นต้นมา

๗.๓ ภูมิปัญญาท้องถิ่น ภาษาท้องถิ่น

ภูมิปัญญาในตำบลตะปอเยาะส่วนใหญ่จัดทำย่านลิเภาเพื่อส่งขายให้พระราชินีเสด็จช่วงเดือนกันยายน ของทุกปีซึ่งเป็นช่วงการจัดงานของดีเมืองนราธิวาส งานลองกอง งานเรือกอลและทำให้รายได้ของภูมิปัญญา ท้องถิ่นมีรายได้ที่สูงขึ้น และการทำกรอบรูป ใฟ้อ่านหนังสือด้วยกะลามะพร้าวเพื่อส่งขายแต่ละพื้นที่สร้าง รายได้แก่ชุมชนเป็นอย่างมาก

ส่วนภาษาที่ใช้ในสื่อสารและกันเป็นภาษามลายู ภาษาที่ติดต่อกับราชการใช้ภาษาไทย และจะมีการ เรียนการสอนในโรงเรียนคือภาษาอาหรับ ภาษามาลเย์ ภาษาอินโดนีเซียและภาษาอังกฤษเพื่อให้ชาวตำบลตะ ปอเยาะได้รู้หลากหลายภาษา

๗.๔ สินค้าพื้นเมืองและของที่ระลึก

สินค้าพื้นเมืองในตำบลตะปอเยาะไม่มี มีแต่ของที่ระลึกที่ติดโอท็อปของตำบลได้แก่

- ๑) กลุ่มผ้าบาติกบ้านกุย เป็นกลุ่มสตรีจากแต่ละหมู่บ้าน ในตำบลตะปอเยาะ อำเภออิงอ จังหวัดนราธิวาส หัวหน้ากลุ่มคือ น.ส. กิติมา มะสุละ มีสมาชิก ๑๐ คน ประวัติ ระยะเวลาสมาชิกจะผลิตใช้เอง และผลิตใช้ในครอบครัวเท่านั้น แต่มีคนได้รู้จักผ้าบาติกมากขึ้น ได้มีการสั่งซื้อมาเรื่อย ๆ จนสมาชิกบางคนผลิตไม่ทันกับทุนและเวลาที่มีอยู่ เพื่อให้สะดวกให้กับลูกค้า ก็รวมกลุ่มสมาชิกในแต่ละหมู่บ้านเพื่อมาผลิตที่เดียวกัน โดยสมาชิกได้ร่วมทุน ทุนส่วน และช่วยกันทำในกลุ่ม เพื่อจำหน่ายให้กับลูกค้าทั่วไป
- ๒) กลุ่มกะลามะพร้าว เป็นกลุ่มการประดิษฐ์ผลิตภัณฑ์จากกะลามะพร้าวเป็นการประดิษฐ์เชิงวัสดุ ในท้องถิ่นเป็นผลผลิตทางศิลปะ เพิ่มคุณค่าทางเศรษฐกิจได้ โดยใช้ภูมิปัญญาท้องถิ่น ซึ่งมีราษฎรบ้านบลูกาสโน ม.๔ ต.ตะปอเยาะ อ.อิงอ ได้รับการเรียนรู้มีความคิดประดิษฐ์ รูปแบบผลิตภัณฑ์ต่าง ๆ เช่น โคมไฟ ของชำร่วย พวงกุญแจเป็นส่วนใหญ่ จากการประกอบอาชีพประดิษฐ์ผลิตภัณฑ์เหล่านี้ของกลุ่มดังกล่าวแล้วสมาชิกได้มีการพัฒนารูปแบบการประดิษฐ์เพิ่มขึ้น ผลจากการพัฒนาการผลิตได้เปลี่ยนรูปแบบผลิตภัณฑ์จากผลิตภัณฑ์ดั้งเดิมเป็นผลิตภัณฑ์ในกรอบรูปติดผนัง สามารถออกแบบรูปผลิตภัณฑ์ชิ้นงาน หัวหน้ากลุ่มชื่อนายซุสดี กูโน ผู้ช่วยผู้ใหญ่บ้าน หมู่ ๔ บ้านบลูกาสโน
- ๓) กลุ่มแปรรูปผลิตภัณฑ์จากนมแพะบ้านบูเกะบาง เป็นกลุ่มทำผลิตภัณฑ์ทำจากนมแพะส่งออกไปยังต่างประเทศ ต่างจังหวัด เป็นสินค้าที่ทำกำไรให้ชุมชนในระดับที่ดีมาก เป็นผลิตภัณฑ์โอท็อประดับ ๕ ดาว
- ๔) กลุ่มสตรีปักจักรบ้านบูเกะบาง เป็นกลุ่มปักจักรผ้าคลุมผมสตรีอิสลาม ค้าขายกับลูกค้าต่างจังหวัดต่างประเทศ เป็นสินค้าที่มีชื่อเสียงในตำบลตะปอเยาะในช่วงปี ๒๕๔๗-๒๕๕๐ ติดโอท็อประดับ ๓ ดาว

๘.ทรัพยากรธรรมชาติ

๘.๑ น้ำ

ส่วนใหญ่ชาวบ้านตำบลตะปอเยาะมีน้ำบ่อตื้นร้อยละ ๘๐ ของครัวเรือนทั้งหมด มีหมู่ ๔,๓,๒ ใช้น้ำประปาภูเขาของโครงการฝายทดน้ำบ้านบลูกาสโน ร้อยละ ๓๐ ของครัวเรือนทั้งหมด ใช้ประปาภูเขาเฉพาะ หมู่ ๕และ บ้านบาตู เขตตำบลลูโปะสาวอ

๘.๒ ป่าไม้

ส่วนใหญ่ป่าไม้ในเขตตำบลตะปอเยาะเป็นป่าสวนยางพารา เขตหมู่ ๓,๔,๕ การทำอาชีพหลักขโมยป่าไม้ทางสำนักงานอุทยานแห่งชาติเทือกบูโดได้ปราบปรามไว้แล้วซึ่งจะอยู่ทางทิศตะวันตกของตำบลติดรอยต่อกับตำบลสุวาริอำเภอรือเสาะ จังหวัดนราธิวาส

๘.๓ ภูเขา

ทรัพยากรธรรมชาติในพื้นที่ตำบลตะปอเยาะ ทั้งทรัพยากรน้ำ ป่าไม้ สัตว์ป่ายังอุดมสมบูรณ์ ประชาชนสามารถนำมาใช้ประโยชน์ เพื่ออุปโภคบริโภค และภาคการเกษตร ภูเขาในตำบลตะปอเยาะคือ เทือกเขาบูโด-สุไหลปาตี

๘.๔ คุณภาพของทรัพยากรธรรมชาติ

ทรัพยากรธรรมชาติในตำบลตะปอเยาะมีความอุดมสมบูรณ์ ไม่มีปัญหาการทำป่าเลื้อนลอยหรือการตัดไม้ทำลายป่าที่ทำให้ดินกัดเซาะ ซึ่งทางองค์การบริหารส่วนตำบลตะปอเยาะได้ประชาสัมพันธ์กับชาวบ้านตลอดเวลา นอกปัญหาป่าพรุตะโละมีญอที่มักจะเกิดไฟไหม้ป่าในช่วงฤดูแล้ง กุมภาพันธ์- มิถุนายน

๙.อื่น ๆ

๑. ผู้บริหารท้องถิ่น

๑. นายอาหะมะ วายะ	นายกองค์การบริหารส่วนตำบล
๒. นายดุลพัลลี อามิงปี	รองนายกองค์การบริหารส่วนตำบล
๓. นายกอเซ็ง เปาะแต	รองนายกองค์การบริหารส่วนตำบล
๔. นางสาวรุสัลลาร์ แมงเส็ง	เลขานุการนายกองค์การบริหารส่วนตำบล

๒. สภาองค์การบริหารส่วนตำบล

๑. นายอายุ เจ๊ะโต	ประธานสภาองค์การบริหารส่วนตำบล
๒. นายรอยะ ยะนาบาเน็ง	รองประธานสภาองค์การบริหารส่วนตำบล
๓. นายรอยาลี เบญญาฮัส	เลขานุการสภาสภาองค์การบริหารส่วนตำบล
๔. นายนาแซ เปาะจิ	สมาชิกสภาองค์การบริหารส่วนตำบล ม. ๑
๕. -ว่าง-	สมาชิกสภาองค์การบริหารส่วนตำบล ม. ๑
๖. นายตอละ เซ็ง	สมาชิกสภาองค์การบริหารส่วนตำบล ม. ๒
๗. นายสามะ เจ๊ะหะ	สมาชิกสภาองค์การบริหารส่วนตำบล ม. ๓
๘. นายมะเซ็ง เจ๊ะละ	สมาชิกสภาองค์การบริหารส่วนตำบล ม. ๓
๙. นางไซยง อาดำ	สมาชิกสภาองค์การบริหารส่วนตำบล ม.๔
๑๐.นายหย๊ะยา กาดามุง	สมาชิกสภาองค์การบริหารส่วนตำบล ม.๔
๑๑.นายอิลยาส หะยีเซ็ง	สมาชิกสภาองค์การบริหารส่วนตำบล ม.๕

ส่วนที่ ๒

ยุทธศาสตร์การพัฒนางานองค์กรปกครองส่วนท้องถิ่น

๑. ความสัมพันธ์ระหว่างแผนพัฒนาระดับมหภาค

๑.๑ แผนยุทธศาสตร์ชาติ ๒๐ ปี

โดยที่รัฐธรรมนูญแห่งราชอาณาจักรไทย มาตรา ๖๕ กำหนดให้รัฐพึงจัดให้มียุทธศาสตร์ชาติเป็นเป้าหมายการพัฒนาประเทศอย่างยั่งยืน ตามหลัก ธรรมาภิบาลเพื่อใช้เป็นกรอบในการจัดทำแผนต่าง ๆ ให้สอดคล้องและบูรณาการ กันเพื่อให้เกิดเป็นพลังผลักดันร่วมกันไปสู่เป้าหมายดังกล่าว โดยให้เป็นไปตามที่กำหนดในกฎหมายว่าด้วยการจัดทำยุทธศาสตร์ชาติ และต่อมาได้มีการตรา พระราชบัญญัติการจัดทำยุทธศาสตร์ชาติ พ.ศ. ๒๕๖๐ โดยกำหนดให้มีการแต่งตั้ง คณะกรรมการยุทธศาสตร์ชาติ เพื่อรับผิดชอบในการจัดทำร่างยุทธศาสตร์ชาติ กำหนดวิธีการการมีส่วนร่วมของประชาชนในการจัดทำร่างยุทธศาสตร์ชาติ ในการติดตาม การตรวจสอบ และการประเมินผล รวมทั้ง กำหนดมาตรการส่งเสริม และสนับสนุนให้ประชาชนทุกภาคส่วนดำเนินการให้สอดคล้องกับยุทธศาสตร์ชาติ เพื่อให้เป็นไปตามที่กำหนดในพระราชบัญญัติการจัดทำยุทธศาสตร์ชาติ พ.ศ. ๒๕๖๐ คณะกรรมการยุทธศาสตร์ชาติได้แต่งตั้งคณะกรรมการจัดทำยุทธศาสตร์ชาติด้านต่าง ๆ รวม ๖ คณะ เพื่อรับผิดชอบในการดำเนินการจัดทำ ร่างยุทธศาสตร์ชาติให้เป็นไปตามหลักเกณฑ์วิธีการ และเงื่อนไขที่กำหนด ตลอดจนได้จัดให้มีการรับฟังความคิดเห็นของประชาชนและหน่วยงานของรัฐที่เกี่ยวข้องอย่างกว้างขวาง เพื่อประกอบการจัดทำร่างยุทธศาสตร์ชาติตามที่ กฎหมายกำหนด ยุทธศาสตร์ชาติ ๒๐ ปี (พ.ศ. ๒๕๖๑-๒๕๘๐) เป็นยุทธศาสตร์ชาติ ฉบับแรกของประเทศไทยตามรัฐธรรมนูญแห่งราชอาณาจักรไทย ซึ่งจะต้องนำไปสู่ การปฏิบัติเพื่อให้ประเทศไทยบรรลุวิสัยทัศน์ “ประเทศไทยมีความมั่นคง มั่งคั่ง ยั่งยืน เป็นประเทศพัฒนาแล้ว ด้วยการพัฒนาตามหลักปรัชญาของเศรษฐกิจ พอเพียง” เพื่อความสุขของคนไทยทุกคน

วิสัยทัศน์ประเทศไทย

วิสัยทัศน์ประเทศคือ “ประเทศไทยมีความมั่นคง มั่งคั่ง ยั่งยืน เป็นประเทศ ที่พัฒนาแล้ว ด้วยการพัฒนาตามหลักปรัชญาของเศรษฐกิจพอเพียง” โดยมีเป้าหมาย การพัฒนาประเทศ คือ “ประเทศชาติมั่นคง ประชาชนมีความสุข เศรษฐกิจพัฒนาอย่าง ต่อเนื่อง สังคมเป็นธรรม ฐานทรัพยากรธรรมชาติยั่งยืน” โดยยกระดับศักยภาพของ ประเทศในหลากหลายมิติ พัฒนาค้นในทุกมิติและในทุกช่วงวัยให้เป็นคนดี เก่ง และมีคุณภาพ สร้างโอกาสและความเสมอภาคทางสังคม สร้างการเติบโตบนคุณภาพชีวิต ที่เป็นมิตรกับสิ่งแวดล้อม และมีภาครัฐของประชาชนเพื่อประชาชนและประโยชน์ ส่วนรวม โดยการประเมินผลการพัฒนาตามยุทธศาสตร์ชาติ ประกอบด้วย

- ๑) ความอยู่ดีมีสุขของคนไทยและสังคมไทย
- ๒) ขีดความสามารถในการแข่งขัน การพัฒนาเศรษฐกิจและการกระจายรายได้
- ๓) การพัฒนาทรัพยากรมนุษย์ของประเทศ
- ๔) ความเท่าเทียมและความเสมอภาคของสังคม

๕) ความหลากหลายทางชีวภาพ คุณภาพสิ่งแวดล้อม และความยั่งยืนของ ทรัพยากรธรรมชาติ

๖) ประสิทธิภาพการบริหารจัดการและการเข้าถึงการให้บริการของภาครัฐ

การพัฒนาประเทศในช่วงระยะเวลาของยุทธศาสตร์ชาติ จะมุ่งเน้น การสร้างสมดุลระหว่างการพัฒนา เศรษฐกิจ สังคม และสิ่งแวดล้อม โดยประกอบด้วย ๖ ยุทธศาสตร์ ได้แก่ ยุทธศาสตร์ชาติด้านความมั่นคง ยุทธศาสตร์ชาติด้านการสร้าง ความสามารถในการแข่งขัน ยุทธศาสตร์ชาติด้านการพัฒนาและเสริมสร้าง ศักยภาพ ทรัพยากรมนุษย์ ยุทธศาสตร์ชาติด้านการสร้างโอกาสและความเสมอภาคทางสังคม ยุทธศาสตร์ชาติ ด้านการสร้างการเติบโตบนคุณภาพชีวิตที่เป็นมิตรต่อสิ่งแวดล้อม และ ยุทธศาสตร์ชาติด้านการปรับสมดุลและ พัฒนาระบบการบริหารจัดการภาครัฐ

วิสัยทัศน์ : ขับเคลื่อนสู่ประเทศไทย

ยุทธศาสตร์ชาติ : กรอบการพัฒนาระยะยาว

เพื่อให้บรรลุวิสัยทัศน์

“ประเทศมีความมั่นคง มั่งคั่ง ยั่งยืน เป็นประเทศพัฒนาแล้ว ด้วยการพัฒนามาตามปรัชญาของเศรษฐกิจพอเพียง”

นำไปสู่การพัฒนาให้คนไทยมีความสุข

และตอบสนองต่อการบรรลุ

ซึ่งผลประโยชน์แห่งชาติ ในการที่จะพัฒนาคุณภาพชีวิต สร้างรายได้ระดับสูงเป็นประเทศพัฒนาแล้ว และสร้าง ความสุขของคนไทย สังคมมีความมั่นคง เสมอภาคและ เป็นธรรม ประเทศสามารถแข่งขันได้ในระบบเศรษฐกิจ

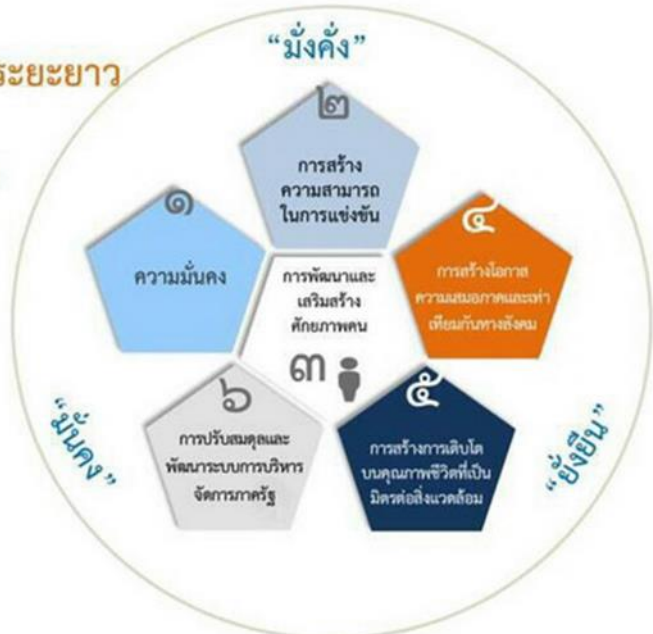

วิสัยทัศน์ประเทศไทย 2580

“ประเทศไทยมีความมั่นคง มั่งคั่ง ยั่งยืน เป็นประเทศพัฒนาแล้ว ด้วยการพัฒนาตามหลักปรัชญาของเศรษฐกิจพอเพียง”



มั่นคง

- มีความมั่นคงปลอดภัยจากภัยและการเปลี่ยนแปลง ทั้งภายในประเทศและภายนอกประเทศ และมีความมั่นคงในทุกมิติ ทั้งมิติเศรษฐกิจ สังคม สิ่งแวดล้อม และการเมือง
- ประเทศไทยมีความมั่นคงในเอกราชและอธิปไตย
- สังคมมีความปรองดองและความสามัคคี ประชาชนมีความมั่นคงในชีวิต มีงานและรายได้ที่มั่นคง มีที่อยู่อาศัยและความปลอดภัยในชีวิตทรัพย์สิน
- มีความมั่นคงของอาหาร พลังงาน และน้ำ



มั่งคั่ง

- ประเทศไทยมีการขยายตัวของเศรษฐกิจอย่างต่อเนื่อง ยกระดับเข้าสู่กลุ่มประเทศรายได้สูง ความเหลื่อมล้ำของการพัฒนาลดลง ประชากรได้รับผลประโยชน์จากการพัฒนาอย่างเท่าเทียมกัน
- เศรษฐกิจมีความสามารถในการแข่งขันสูง สร้างเศรษฐกิจและสังคมแห่งอนาคต และเป็นจุดสำคัญของการเชื่อมโยงในภูมิภาคทั้งการคมนาคมขนส่ง การผลิต การค้า การลงทุน มีความสมบูรณ์ในทุนที่จะสามารถสร้างการพัฒนาต่อเนื่อง อาทิ ทุนมนุษย์ ทุนทางปัญญา ทุนทางการเงินและทุนอื่นๆ



ยั่งยืน

- การพัฒนาที่สามารถสร้างความเจริญด้านรายได้ และคุณภาพชีวิตของประชาชนอย่างต่อเนื่อง โดยไม่ใช้ทรัพยากรธรรมชาติเกินพอดี ไม่สร้างมลภาวะต่อสิ่งแวดล้อม
- มีการผลิตและการบริโภคเป็นมิตรกับสิ่งแวดล้อม และสอดคล้องกับกฎระเบียบของประชาคมโลก
- คนมีความรับผิดชอบต่อสังคม มุ่งประโยชน์ส่วนรวมอย่างยั่งยืน ทุกภาคส่วนในสังคมยึดถือและปฏิบัติตามหลักปรัชญาของเศรษฐกิจพอเพียง

ยุทธศาสตร์ชาติ

เพื่อให้ประเทศไทยสามารถยกระดับการพัฒนาให้บรรลุตามวิสัยทัศน์ “ประเทศไทยมีความมั่นคง มั่งคั่ง ยั่งยืน เป็นประเทศพัฒนาแล้ว ด้วยการพัฒนาตามหลักปรัชญาของเศรษฐกิจพอเพียง” และเป้าหมายการพัฒนาประเทศข้างต้น จึงจำเป็นต้องกำหนดยุทธศาสตร์การพัฒนาประเทศระยะยาว ที่จะทำให้ประเทศไทยมีความมั่นคงในเอกราชและอธิปไตย มีภูมิคุ้มกันต่อการเปลี่ยนแปลงจากปัจจัย ภายในและภายนอกประเทศใน ทุกมิติทุกรูปแบบและทุกระดับ ภาคเกษตรกรรม ภาคอุตสาหกรรม และ ภาคบริการของประเทศได้รับการ พัฒนายกระดับไปสู่การใช้เทคโนโลยีและนวัตกรรมในการสร้างมูลค่าเพิ่ม และพัฒนากลไกที่สำคัญในการ ขับเคลื่อนเศรษฐกิจใหม่ที่จะสร้างและเพิ่มศักยภาพในการแข่งขันของ ประเทศ เพื่อยกระดับฐานรายได้ของ ประชาชนในภาพรวมและกระจายผลประโยชน์ไปสู่ภาคส่วนต่าง ๆ ได้ อย่างเหมาะสม คนไทยได้รับการพัฒนา ให้เป็นคนดีเก่ง มีวินัย คำนึงถึงผลประโยชน์ส่วนรวม และมีศักยภาพในการคิดวิเคราะห์สามารถ “รู้รับ ปรับ ใช้” เทคโนโลยีใหม่ได้อย่างต่อเนื่อง สามารถเข้าถึง บริการพื้นฐาน ระบบสวัสดิการ และกระบวนการยุติธรรม ได้อย่างเท่าเทียมกัน โดยไม่มีใครถูกทิ้ง ไว้ข้างหลัง การพัฒนาประเทศในช่วงระยะเวลาของยุทธศาสตร์ชาติจะ มุ่งเน้นการสร้างสมดุลระหว่าง การพัฒนาความมั่นคง เศรษฐกิจ สังคม และสิ่งแวดล้อม โดยความร่วมมือของ ทุกภาคส่วนในรูปแบบ “ประชารัฐ” โดยประกอบด้วย ๖ ยุทธศาสตร์ได้แก่ ยุทธศาสตร์ชาติด้านความมั่นคง ยุทธศาสตร์ชาติ ด้านการสร้างความสามารถในการแข่งขัน ยุทธศาสตร์ชาติด้านการพัฒนาและเสริมสร้าง ศักยภาพ ทรัพยากรมนุษย์ ยุทธศาสตร์ชาติด้านการสร้างโอกาสและความเสมอภาคทางสังคม ยุทธศาสตร์ชาติ ด้านการสร้างการเติบโตบนคุณภาพชีวิตที่เป็นมิตรกับสิ่งแวดล้อม และยุทธศาสตร์ชาติด้านการปรับสมดุล และ พัฒนาระบบการบริหารจัดการภาครัฐ โดยแต่ละยุทธศาสตร์มีเป้าหมายและประเด็นการพัฒนาดังนี้

๑. ยุทธศาสตร์ชาติด้านความมั่นคง

เป้าหมายการพัฒนาที่สำคัญ คือ ประเทศชาติมั่นคง ประชาชนมีความสุข เน้นการบริหารจัดการ สภาวะแวดล้อมของ ประเทศให้มีความมั่นคง ปลอดภัย เอกราช อธิปไตย และมีความสงบเรียบร้อยในทุก ะดับ ตั้งแต่ระดับชาติ สังคม ชุมชน มุ่งเน้นการพัฒนาคน เครื่องมือ เทคโนโลยี และ ฐานข้อมูลขนาด ใหญ่ให้มีความพร้อมสามารถรับมือกับภัยคุกคามและภัยพิบัติได้ ทุกรูปแบบ และทุกระดับความรุนแรง ควบคู่ ไปกับการป้องกันและแก้ไขปัญหาด้าน ความมั่นคงที่มีอยู่ในปัจจุบัน และที่อาจจะเกิดขึ้นในอนาคต ใช้กลไกการ แก้ไขปัญหา แบบบูรณาการทั้งกับส่วนราชการ ภาคเอกชน ประชาสังคม และองค์กรที่ไม่ใช่รัฐ รวมถึงประเทศ เพื่อนบ้านและมิตรประเทศทั่วโลกบนพื้นฐานของหลักธรรมาภิบาล

ตัวชี้วัด ประกอบด้วย (๑) ความสุขของประชากรไทย (๒) ความมั่นคง ปลอดภัยของประเทศ (๓) ความพร้อมของกองทัพ หน่วยงานด้านความมั่นคง และการมี ส่วนร่วมของภาครัฐ ภาคเอกชน และภาค ประชาชนในการป้องกันและแก้ไขปัญหา ความมั่นคง (๔) บทบาทและการยอมรับในด้านความมั่นคงของไทย ในประชาคมระหว่าง ประเทศ และ (๕) ประสิทธิภาพการบริหารจัดการความมั่นคงแบบองค์รวม โดยประเด็น ยุทธศาสตร์ชาติด้านความมั่นคง ประกอบด้วย ๕ ประเด็น ได้แก่

๑. การรักษาความสงบภายในประเทศ เพื่อสร้างเสริมความสงบเรียบร้อย และสันติสุขให้เกิดขึ้นกับประเทศชาติบ้านเมือง โดย (๑) การพัฒนาและเสริมสร้างคน ในทุกภาคส่วนให้มีความเข้มแข็ง มีความพร้อม ตระหนักในเรื่องความมั่นคง และมี ส่วนร่วมในการแก้ไขปัญหา (๒) การพัฒนาและเสริมสร้างความจงรักภักดี ต่อสถาบัน หลักของชาติ (๓) การพัฒนาและเสริมสร้างการเมืองในระบอบประชาธิปไตยอันมี พระมหากษัตริย์ ทรงเป็นประมุขที่มีเสถียรภาพและมีธรรมาภิบาล เห็นแก่ประโยชน์ของ ประเทศชาติมากกว่าประโยชน์ส่วนตน และ (๔) การพัฒนาและเสริมสร้างกลไก ที่สามารถป้องกันและขจัดสาเหตุของประเด็นปัญหาความมั่นคงที่สำคัญ ยุทธศาสตร์ชาติด้านความมั่นคง

๒. การป้องกันและแก้ไขปัญหาที่มีผลกระทบต่อความมั่นคง เพื่อแก้ไข ปัญหาเดิม และป้องกัน ไม่ให้ปัญหาใหม่เกิดขึ้น โดย (๑) การแก้ไขปัญหาความมั่นคง ในปัจจุบัน (๒) การติดตาม เฝ้าระวัง ป้องกัน และ แก้ไขปัญหาที่อาจอุบัติขึ้นใหม่ (๓) การสร้างความปลอดภัยและความสันติสุขอย่างถาวรในพื้นที่จังหวัดชายแดน ภาคใต้ และ (๔) การรักษาความมั่นคงและผลประโยชน์ทางทรัพยากรธรรมชาติและสิ่งแวดล้อม ทั้งทางบกและ ทางทะเล

๓. การพัฒนาศักยภาพของประเทศให้พร้อมเผชิญภัยคุกคามที่กระทบต่อความมั่นคงของชาติ เพื่อ ยกระดับขีดความสามารถของกองทัพและหน่วยงานด้าน ความมั่นคง โดย (๑) การพัฒนาระบบงานข่าว กรอง แหง่ชาติแบบบูรณาการอย่างมี ประสิทธิภาพ (๒) การพัฒนาและพัฒนากำลังอำนาจแห่งชาติ กองทัพและ หน่วยงาน ความมั่นคง รวมทั้งภาครัฐและภาคประชาชน ให้พร้อมป้องกันและรักษาอธิปไตยของ ประเทศ และ เผชิญกับภัยคุกคามได้ทุกมิติทุกรูปแบบและทุกระดับ และ (๓) การพัฒนา ระบบเตรียมพร้อมแห่งชาติและการ บริหารจัดการภัยคุกคามให้มีประสิทธิภาพ

๔. การบูรณาการความร่วมมือด้านความมั่นคงกับอาเซียนและนานาชาติ รวมถึงองค์กรภาครัฐ และที่มีใช้ภาครัฐ เพื่อสร้างเสริมความสงบสุข สันติสุข ความมั่นคง และความเจริญ ก้าวหน้า ให้กับ ประเทศชาติ ภูมิภาค และโลก อย่างยั่งยืน โดย (๑) การ เสริมสร้างและรักษาดุลยภาพสภาวะแวดล้อมระหว่าง ประเทศ (๒) การเสริมสร้างและ อารังไว้ซึ่งสันติภาพและความมั่นคงของภูมิภาค และ (๓) การร่วมมือทางการ พัฒนากับ ประเทศเพื่อนบ้าน ภูมิภาค โลก รวมถึงองค์กรภาครัฐและที่มีใช้ภาครัฐ

๕. การพัฒนากลไกการบริหารจัดการความมั่นคงแบบองค์รวม เพื่อให้ กลไกสำคัญต่าง ๆ ทำงานได้ อย่างมีประสิทธิภาพ มีการใช้หลักธรรมาภิบาล และ การบังคับใช้กฎหมายอย่างเคร่งครัด โดย (๑) การพัฒนา กลไกให้พร้อมสำหรับ การติดตาม เฝ้าระวัง แจ้งเตือน ป้องกัน และแก้ไขปัญหาความมั่นคงแบบองค์รวม อย่าง เป็นรูปธรรม (๒) การบริหารจัดการความมั่นคงให้อื้ออานวยต่อการพัฒนาประเทศในมิติอื่น ๆ และ (๓) การ พัฒนากลไกและองค์กรขับเคลื่อนยุทธศาสตร์ชาติ ด้านความมั่นคง

๒. ยุทธศาสตร์ชาติ ด้านการสร้างความสามารถในการแข่งขัน

เป้าหมาย การพัฒนาที่มุ่งเน้นการยกระดับศักยภาพของประเทศในหลากหลายมิติ บนพื้นฐาน แนวคิด ๓ ประการ ได้แก่ (๑) “ต่อยอดอดีต” โดยมองกลับไปที่รากเหง้าทางเศรษฐกิจ อัตลักษณ์ วัฒนธรรม ประเพณี วิถีชีวิต และจุดเด่นทางทรัพยากรธรรมชาติ ที่หลากหลาย รวมทั้งความได้เปรียบเชิงเปรียบเทียบของประเทศ

ในด้านอื่น ๆ นำมา ประยุกต์ผสมผสานกับเทคโนโลยีและนวัตกรรม เพื่อให้สอดคล้องกับบริบทของเศรษฐกิจ และ สังคมโลกสมัยใหม่ (๒) “ปรับปรุง” เพื่อปูทางสู่อนาคต ผ่านการพัฒนา โครงสร้างพื้นฐานของประเทศในมิติ ต่าง ๆ ทั้งโครงข่ายระบบคมนาคมและขนส่ง โครงสร้างพื้นฐานวิทยาศาสตร์ เทคโนโลยี และดิจิทัล และการ ปรับสภาพแวดล้อม ให้เอื้อต่อการพัฒนาอุตสาหกรรมและบริการอนาคต และ (๓) “สร้างคุณค่าใหม่ ใน อนาคต” ด้วยการเพิ่มศักยภาพของผู้ประกอบการ พัฒนาคนรุ่นใหม่ รวมถึงปรับ รูปแบบธุรกิจ เพื่อตอบสนอง ต่อความต้องการของตลาด ผสมผสานกับยุทธศาสตร์ ที่รองรับอนาคต บนพื้นฐานของการต่อยอดอดีตและปรับ ปัจจุบัน พร้อมทั้งการส่งเสริม และสนับสนุนจากภาครัฐ ให้ประเทศไทยสามารถสร้างฐานรายได้และการจ้าง งานใหม่ ขยายโอกาสทางการค้าและการลงทุนในเวทีโลก ควบคู่ไปกับการยกระดับรายได้และ การกินดีอยู่ดี รวมถึงการเพิ่มขึ้นของคนชั้นกลางและลดความเหลื่อมล้ำของคน ในประเทศได้ในคราวเดียวกัน

ตัวชี้วัด ประกอบด้วย (๑) รายได้ประชาชาติ การขยายตัวของผลิตภัณฑ์มวลรวมภายในประเทศ และการกระจายรายได้ (๒) ผลผลิตภาพการผลิตของประเทศ ทั้งในปัจจัยการผลิตและแรงงาน (๓) การลงทุนเพื่อ การวิจัยและพัฒนา และ (๔) ความสามารถในการแข่งขันของประเทศ โดยประเด็นยุทธศาสตร์ชาติด้านการ สร้าง ความสามารถในการแข่งขัน ประกอบด้วย ๕ ประเด็น ได้แก่ ยุทธศาสตร์ชาติ ด้านการสร้างความสามารถ ในการแข่งขัน

๑. การเกษตรสร้างมูลค่า ให้ความสำคัญกับการเพิ่มผลผลิตภาพการผลิต ทั้งเชิงปริมาณและมูลค่า และ ความหลากหลายของสินค้าเกษตร ประกอบด้วย (๑) เกษตรอัตลักษณ์พื้นที่ (๒) เกษตรปลอดภัย (๓) เกษตร ชีวภาพ (๔) เกษตรแปรรูป และ (๕) เกษตรอัจฉริยะ

๒. อุตสาหกรรมและบริการแห่งอนาคต โดยสร้างอุตสาหกรรมและบริการ แห่งอนาคตที่ขับเคลื่อน ประเทศไทยไปสู่ประเทศที่พัฒนาแล้วด้วยนวัตกรรมและ เทคโนโลยีแห่งอนาคต ประกอบด้วย (๑) อุตสาหกรรมชีวภาพ (๒) อุตสาหกรรมและ บริการการแพทย์ครบวงจร (๓) อุตสาหกรรมและบริการดิจิทัล ข้อมูล และปัญญาประดิษฐ์ (๔) อุตสาหกรรมและบริการขนส่งและโลจิสติกส์และ (๕) อุตสาหกรรม ความ มั่นคงของประเทศ

๓. สร้างความหลากหลายด้านการท่องเที่ยว โดยการรักษาการเป็น จุดหมายปลายทางที่สำคัญของ การท่องเที่ยวระดับโลกที่ดึงดูดนักท่องเที่ยวทุกระดับ และเพิ่มสัดส่วนของนักท่องเที่ยวที่มีคุณภาพสูง ประกอบด้วย (๑) ท่องเที่ยวเชิง สร้างสรรค์และวัฒนธรรม (๒) ท่องเที่ยวเชิงธุรกิจ (๓) ท่องเที่ยวเชิงสุขภาพ ความงาม และแพทย์แผนไทย (๔) ท่องเที่ยวสำราญทางน้ำและ (๕) ท่องเที่ยวเชื่อมโยงภูมิภาค

๔. โครงสร้างพื้นฐาน เชื่อมไทย เชื่อมโลก ครอบคลุมถึงโครงสร้างพื้นฐาน ทางกายภาพในด้าน โครงข่ายคมนาคม พื้นที่และเมือง รวมถึงเทคโนโลยี ตลอดจน โครงสร้างพื้นฐานทางเศรษฐกิจ โดย (๑) เชื่อมโยงโครงข่ายคมนาคมไร้รอยต่อ (๒) สร้าง และพัฒนาเขตเศรษฐกิจพิเศษ (๓) เพิ่มพื้นที่และเมืองเศรษฐกิจ (๔) พัฒนาโครงสร้าง พื้นฐานเทคโนโลยีสมัยใหม่ และ (๕) รักษาและเสริมสร้างเสถียรภาพทางเศรษฐกิจ มห- ภาค

๕. พัฒนาเศรษฐกิจบนพื้นฐานผู้ประกอบการยุคใหม่ สร้างและพัฒนา ผู้ประกอบการยุคใหม่ ที่มีทักษะและจิตวิญญาณของการเป็นผู้ประกอบการที่มี ความสามารถในการแข่งขันและมีอัตลักษณ์ชัดเจน โดย (๑) สร้างผู้ประกอบการอัจฉริยะ (๒) สร้างโอกาสเข้าถึงบริการทางการเงิน (๓) สร้างโอกาสเข้าถึงตลาด (๔) สร้างโอกาส เข้าถึงข้อมูล และ (๕) ปรับบทบาทและโอกาสการเข้าถึงบริการภาครัฐ

๓. ยุทธศาสตร์ชาติด้านการพัฒนา และเสริมสร้างศักยภาพทรัพยากรมนุษย์

มีเป้าหมายการพัฒนาที่สำคัญเพื่อพัฒนาคนในทุกมิติและในทุกช่วงวัยให้เป็นคนดี เก่ง และมีคุณภาพ โดยคนไทยมีความพร้อมทั้งกาย ใจ สติปัญญา มีพัฒนาการที่รอบด้าน และมีสุขภาวะที่ดีในทุกช่วงวัย มีจิตสาธารณะ รับผิดชอบต่อสังคมและผู้อื่น มัธยัสถ์ อดออม โอบอ้อมอารี มีวินัย รักษาศีลธรรม และเป็นพลเมืองดี ของชาติ มีหลักคิด ที่ถูกต้อง มีทักษะที่จำเป็นในศตวรรษที่ ๒๑ มีทักษะสื่อสารภาษาอังกฤษและภาษาที่ ๓ และอนุรักษ์ภาษาท้องถิ่น มีนิสัยรักการเรียนรู้และการพัฒนาตนเองอย่างต่อเนื่องตลอด ชีวิตสู่การเป็นคนไทย ที่มีทักษะสูง เป็นนวัตกรรม นวัตกรรม ผู้ประกอบการ เกษตรกรยุคใหม่ และอื่น ๆ โดยมีสัมมาชีพตามความถนัดของ ตนเอง

ตัวชี้วัด ประกอบด้วย (๑) การพัฒนาคุณภาพชีวิต สุขภาวะ และความเป็นอยู่ ที่ดีของคนไทย (๒) ผลสัมฤทธิ์ทางการศึกษาและการเรียนรู้ตลอดชีวิต และ (๓) การพัฒนา สังคมและครอบครัวไทย โดยประเด็น ยุทธศาสตร์ชาติด้านการพัฒนาและเสริมสร้าง ศักยภาพทรัพยากรมนุษย์ ประกอบด้วย ๗ ประเด็น ได้แก่

๑. การปรับเปลี่ยนค่านิยมและวัฒนธรรม มุ่งเน้นให้สถาบันทางสังคมร่วม ปลุกฝังค่านิยมและ วัฒนธรรมที่พึงประสงค์โดย (๑) การปลุกฝังค่านิยมและวัฒนธรรม ผ่านการเลี้ยงดูในครอบครัว (๒) การบูรณา การเรื่องความซื่อสัตย์ วินัย คุณธรรม จริยธรรม ในการจัดการเรียนการสอนในสถานศึกษา (๓) การสร้างความ เข้มแข็ง ในสถาบันทางศาสนา (๔) การปลุกฝังค่านิยมและวัฒนธรรมโดยใช้ชุมชนเป็นฐาน (๕) การสร้าง ค่านิยมและวัฒนธรรมที่พึงประสงค์จากภาคธุรกิจ (๖) การใช้สื่อและ สื่อสารมวลชนในการปลุกฝังค่านิยมและ วัฒนธรรมของคนในสังคม และ (๗) การส่งเสริม ให้คนไทยมีจิตสาธารณะและมีความรับผิดชอบต่อส่วนรวม

๒. การพัฒนาศักยภาพคนตลอดช่วงชีวิต มุ่งเน้นการพัฒนาคนเชิงคุณภาพ ในทุกช่วงวัย ประกอบด้วย (๑) ช่วงการตั้งครรภ์/ปฐมวัย เน้นการเตรียมความพร้อม ให้แก่พ่อแม่ก่อนการตั้งครรภ์ (๒) ช่วง วัยเรียน/วัยรุ่น ปลุกฝังความเป็นคนดี มีวินัย พัฒนาทักษะการเรียนรู้ที่สอดคล้องกับศตวรรษที่ ๒๑ (๓) ช่วงวัย แรงงาน ยกระดับ ศักยภาพ ทักษะและสมรรถนะแรงงานสอดคล้องกับความต้องการของตลาด และ (๔) ช่วง วัยผู้สูงอายุ ส่งเสริมให้ผู้สูงอายุเป็นพลังในการขับเคลื่อนประเทศ ยุทธศาสตร์ชาติด้านการพัฒนา และ เสริมสร้างศักยภาพทรัพยากรมนุษย์

๓. ปฏิรูปกระบวนการเรียนรู้ที่ตอบสนองต่อการเปลี่ยนแปลงใน ศตวรรษที่ ๒๑ มุ่งเน้นผู้เรียนให้มี ทักษะการเรียนรู้และมีใจใฝ่เรียนรู้ตลอดเวลา โดย (๑) การปรับเปลี่ยนระบบการเรียนรู้ให้เอื้อต่อการพัฒนา ทักษะสำหรับศตวรรษที่ ๒๑ (๒) การเปลี่ยนโฉมบทบาท “ครู” ให้เป็นครูยุคใหม่ (๓) การเพิ่มประสิทธิภาพ ระบบ บริหารจัดการศึกษาในทุกกระดับ ทุกประเภท (๔) การพัฒนาระบบการเรียนรู้ตลอดชีวิต (๕) การสร้าง

ความตื่นตัวให้คนไทยตระหนักถึงบทบาท ความรับผิดชอบ และการวาง ตำแหน่งของประเทศไทยในภูมิภาค เอเชียอาคเนย์และประชาคมโลก (๖) การวาง พื้นฐานระบบรองรับการเรียนรู้โดยใช้ดิจิทัลแพลตฟอร์ม และ (๗) การสร้างระบบ การศึกษาเพื่อเป็นเลิศทางวิชาการระดับนานาชาติ

๔. การตระหนักถึงพหุปัญญาของมนุษย์ที่หลากหลาย โดย (๑) การพัฒนา และส่งเสริมพหุปัญญา ผ่านครอบครัว ระบบสถานศึกษา สภาพแวดล้อม รวมทั้งสื่อ ตั้งแต่ระดับปฐมวัย (๒) การสร้างเส้นทางอาชีพ สภาพแวดล้อมการทำงาน และระบบ สนับสนุน ที่เหมาะสมสำหรับผู้มีความสามารถพิเศษผ่านกลไกต่าง ๆ และ (๓) การดึงดูด กลุ่มผู้เชี่ยวชาญต่างชาติและคนไทยที่มีความสามารถในต่างประเทศให้มาสร้างและ พัฒนา เทคโนโลยีและนวัตกรรมให้กับประเทศ

๕. การเสริมสร้างให้คนไทยมีสุขภาวะที่ดี ครอบคลุมทั้งด้านกาย ใจ สติปัญญา และสังคม โดย (๑) การสร้างความรอบรู้ด้านสุขภาวะ (๒) การป้องกันและ ควบคุมปัจจัยเสี่ยงที่คุกคามสุขภาวะ (๓) การสร้าง สภาพแวดล้อมที่เอื้อต่อการมีสุขภาวะ ที่ดี (๔) การพัฒนาระบบบริการสุขภาพที่ทันสมัยสนับสนุนการสร้างสุข ภาวะที่ดีและ (๕) การส่งเสริมให้ชุมชนเป็นฐานในการสร้างสุขภาวะที่ดีในทุกพื้นที่

๖. การสร้างสภาพแวดล้อมที่เอื้อต่อการพัฒนาและเสริมสร้างศักยภาพ ทรัพยากรมนุษย์ โดย (๑) การสร้างความรู้ดีมีสุขของครอบครัวไทย (๒) การส่งเสริม บทบาทการมีส่วนร่วมของภาครัฐ ภาคเอกชน องค์กรปกครองส่วนท้องถิ่น ครอบครัว และชุมชนในการพัฒนาทรัพยากรมนุษย์ (๓) การปลูกฝังและพัฒนา ทักษะนอก ห้องเรียน และ (๔) การพัฒนาระบบฐานข้อมูลเพื่อการพัฒนาทรัพยากรมนุษย์

๗. การเสริมสร้างศักยภาพการกีฬาในการสร้างคุณค่าทางสังคมและ พัฒนาประเทศ โดย (๑) การ ส่งเสริมการออกกำลังกาย และกีฬาขั้นพื้นฐานให้กลายเป็น วิถีชีวิต (๒) การส่งเสริมให้ประชาชนมีส่วนร่วมใน กิจกรรมออกกำลังกาย กีฬาและ นันทนาการ (๓) การส่งเสริมการกีฬาเพื่อพัฒนาสู่ระดับอาชีพ และ (๔) การ พัฒนา บุคลากรด้านการกีฬาและนันทนาการเพื่อรองรับการเติบโตของอุตสาหกรรมกีฬา

๔. ยุทธศาสตร์ชาติด้านการสร้างโอกาสและความเสมอภาคทางสังคม

เป้าหมาย การพัฒนาที่สำคัญที่ให้ความสำคัญการดึงเอาพลังของภาคส่วนต่าง ๆ ทั้งภาคเอกชน ประชาสังคม ชุมชนท้องถิ่น มาร่วมขับเคลื่อน โดยการสนับสนุนการรวมตัวของ ประชาชนในการร่วมคิดร่วมทำ เพื่อส่วนรวม การกระจายอำนาจและความรับผิดชอบ ไปสู่กลไกบริหารราชการแผ่นดินในระดับท้องถิ่น การ เสริมสร้างความเข้มแข็งของชุมชน ในการจัดการตนเอง และการเตรียมความพร้อมของประชากรไทยทั้งในมิติ สุขภาพ เศรษฐกิจ สังคม และสภาพแวดล้อมให้เป็นประชากรที่มีคุณภาพ สามารถพึ่งตนเอง และทำประโยชน์ แก่ครอบครัว ชุมชน และสังคมให้นานที่สุด โดยรัฐให้หลักประกัน การเข้าถึงบริการและสวัสดิการที่มีคุณภาพ อย่างเป็นธรรมและทั่วถึง

ตัวชี้วัด ประกอบด้วย (๑) ความแตกต่างของรายได้และการเข้าถึงบริการ ภาครัฐระหว่างกลุ่ม ประชากร (๒) ความก้าวหน้าของการพัฒนาคน (๓) ความก้าวหน้า ในการพัฒนาจังหวัดในการเป็นศูนย์กลาง ความเจริญทางเศรษฐกิจ สังคม และ เทคโนโลยี และ (๔) คุณภาพชีวิตของประชากรสูงอายุ โดยประเด็น ยุทธศาสตร์ชาติด้าน การสร้างโอกาสและความเสมอภาคทางสังคม ประกอบด้วย ๔ ประเด็น ได้แก่

๑. การลดความเหลื่อมล้ำสร้างความเป็นธรรมในทุกมิติ โดย (๑) ปรับ โครงสร้างเศรษฐกิจฐานราก (๒) ปฏิรูประบบภาษีและการคุ้มครองผู้บริโภค (๓) กระจาย การถือครองที่ดินและการเข้าถึงทรัพยากร (๔) เพิ่มผลิตภาพและคุ้มครองแรงงานไทย ให้เป็นแรงงานฝีมือที่มีคุณภาพและความริเริ่มสร้างสรรค์ มีความปลอดภัยในการทำงาน (๕) สร้างหลักประกันทางสังคมที่ครอบคลุมและเหมาะสมกับคนทุกช่วงวัย ทุกเพศ ภาวะ และทุกกลุ่ม (๖) ลงทุนทางสังคมแบบมุ่งเป้าเพื่อช่วยเหลือกลุ่มคนยากจนและกลุ่ม ผู้ด้อยโอกาสโดยตรง (๗) สร้างความเป็นธรรมในการเข้าถึงบริการสาธารณสุข และการศึกษา โดยเฉพาะสำหรับผู้มีรายได้น้อยและ กลุ่มผู้ด้อยโอกาส และ (๘) สร้าง ความเป็นธรรมในการเข้าถึงกระบวนการยุติธรรมอย่างทั่วถึง ยุทธศาสตร์ชาติ ด้านการสร้างโอกาส และความเสมอภาคทางสังคม

๒. การกระจายศูนย์กลางความเจริญทางเศรษฐกิจ สังคมและเทคโนโลยี โดย (๑) พัฒนาศูนย์กลาง ความเจริญทางเศรษฐกิจ สังคมและเทคโนโลยีในภูมิภาค (๒) กำหนดแผนพัฒนาเศรษฐกิจและสังคมของแต่ละ กลุ่มจังหวัดในมิติต่าง ๆ (๓) จัดระบบเมืองที่เอื้อต่อการสร้างชีวิตและสังคมที่มีคุณภาพและปลอดภัย ให้ สามารถ ตอบสนองต่อสังคมสูงวัยและแนวโน้มของการขยายตัวของเมืองในอนาคต (๔) ปรับ โครงสร้างและ แก้ไขกฎหมายระเบียบบริหารราชการแผ่นดิน เพื่อวางระบบและกลไก การบริหารงานในระดับภาค กลุ่ม จังหวัด (๕) สนับสนุนการพัฒนาพื้นที่บนฐานข้อมูล ความรู้ เทคโนโลยีและนวัตกรรม และ (๖) การพัฒนากำลัง แรงงานในพื้นที่

๓. การเสริมสร้างพลังทางสังคม โดย (๑) สร้างสังคมเข้มแข็งที่แบ่งปัน ไม่ทอดทิ้งกัน และมีคุณธรรม โดยสนับสนุนการรวมตัวและดึงพลังของภาคส่วนต่าง ๆ (๒) การรองรับสังคมสูงวัยอย่างมีคุณภาพ (๓) สนับสนุนความร่วมมือระหว่างภาครัฐ ภาคเอกชน ภาควิชาการ ภาคประชาสังคมและภาคประชาชน (๔) ส่งเสริมความเสมอภาคทางเพศและบทบาทของสตรีในการสร้างสรรค์สังคม (๕) สนับสนุนการพัฒนาบน ฐาน ทุนทางสังคมและวัฒนธรรม และ (๖) สนับสนุนการพัฒนาเทคโนโลยีสารสนเทศ และสื่อสร้างสรรค์ เพื่อรองรับ สังคมยุคดิจิทัล

๔. การเพิ่มขีดความสามารถของชุมชนท้องถิ่นในการพัฒนา การพึ่ง ตนเองและการจัดการตนเอง โดย (๑) ส่งเสริมการปรับตัวกิจกรรมในระดับครัวเรือน ให้มีขีดความสามารถในการจัดการวางแผนชีวิต สุขภาพ ครอบครัว การเงินและอาชีพ (๒) เสริมสร้างศักยภาพของชุมชนในการพึ่งตนเองและการพึ่งพากันเอง (๓) สร้าง การมีส่วนร่วมของภาคส่วนต่าง ๆ เพื่อสร้างประชาธิปไตยชุมชน และ (๔) สร้างภูมิคุ้มกัน ทางปัญญาให้กับ ชุมชน

๕. ยุทธศาสตร์ชาติด้านการสร้างการเติบโตบนคุณภาพชีวิตที่เป็นมิตรต่อสิ่งแวดล้อม

เป้าหมายการพัฒนาที่สำคัญเพื่อนำไปสู่การบรรลุเป้าหมายการพัฒนา ที่ยั่งยืนในทุกมิติ ทั้งมิติด้าน สังคม เศรษฐกิจ สิ่งแวดล้อม ธรรมชาติ และความเป็น หุ่นส่วนความร่วมมือระหว่างกันทั้งภายในและ ภายนอกประเทศอย่างบูรณาการ ใช้พื้นที่ เป็นตัวตั้งในการกำหนดกลยุทธ์และแผนงาน และการให้ทุกฝ่ายที่ เกี่ยวข้องได้เข้ามา มีส่วนร่วมในแบบทางตรงให้มากที่สุดเท่าที่จะเป็นไปได้ โดยเป็นการดำเนินการบน พื้นฐาน

การเติบโตร่วมกัน ไม่ว่าจะเป็นทางเศรษฐกิจ สิ่งแวดล้อม และคุณภาพชีวิต โดยให้ความสำคัญกับการสร้างสมดุลทั้ง ๓ ด้าน อันจะนำไปสู่ความยั่งยืนเพื่อคนรุ่น ต่อไปอย่างแท้จริง

ตัวชี้วัด ประกอบด้วย (๑) พื้นที่สีเขียวที่เป็นมิตรกับสิ่งแวดล้อม (๒) สภาพแวดล้อมและทรัพยากรธรรมชาติที่เสื่อมโทรมได้รับการฟื้นฟู (๓) การเติบโตที่เป็นมิตร กับสิ่งแวดล้อม และ (๔) ปริมาณก๊าซเรือนกระจก มูลค่าเศรษฐกิจฐานชีวภาพ โดยประเด็นยุทธศาสตร์ชาติด้านการสร้างการเติบโตบนคุณภาพชีวิตที่เป็นมิตรต่อ สิ่งแวดล้อม ประกอบด้วย ๖ ประเด็น ได้แก่

๑. สร้างการเติบโตอย่างยั่งยืนบนสังคมเศรษฐกิจสีเขียว โดย (๑) เพิ่มมูลค่า ของเศรษฐกิจฐานชีวภาพให้สอดคล้องกับยุทธศาสตร์ด้านการสร้างความสามารถ ในการแข่งขัน (๒) อนุรักษ์และฟื้นฟูความหลากหลายทางชีวภาพในและนอกถิ่นกำเนิด (๓) อนุรักษ์และฟื้นฟูแม่น้ำลำคลองและแหล่งน้ำธรรมชาติทั่วประเทศ (๔) รักษาและเพิ่ม พื้นที่สีเขียวที่เป็นมิตรกับสิ่งแวดล้อม และ (๕) ส่งเสริมการบริโภคและการผลิตที่ยั่งยืน

๒. สร้างการเติบโตอย่างยั่งยืนบนสังคมเศรษฐกิจภาคทะเล โดย (๑) เพิ่ม มูลค่าของเศรษฐกิจฐานชีวภาพทางทะเล (๒) ปรับปรุง ฟื้นฟู และสร้างใหม่ทรัพยากร ทางทะเลและชายฝั่งทั้งระบบ (๓) ฟื้นฟูชายหาดที่เป็นแหล่งท่องเที่ยว ชายฝั่งทะเลได้รับ การป้องกันและแก้ไขทั้งระบบ และมีนโยบายการจัดการชายฝั่งแบบบูรณาการอย่างเป็น องค์กรวม และ (๔) พัฒนาและเพิ่มสัดส่วนกิจกรรมทางทะเลที่เป็นมิตรต่อสิ่งแวดล้อม

๓. สร้างการเติบโตอย่างยั่งยืนบนสังคมที่เป็นมิตรต่อสภาพภูมิอากาศ โดย (๑) ลดการปล่อยก๊าซเรือนกระจก (๒) มีการปรับตัวเพื่อลดความสูญเสียและเสียหาย จากภัยธรรมชาติและผลกระทบที่เกี่ยวข้องกับการเปลี่ยนแปลงสภาพภูมิอากาศ ยุทธศาสตร์ชาติด้านการสร้างการเติบโต บนคุณภาพชีวิตที่เป็นมิตรต่อสิ่งแวดล้อม ๑๓ (๓) มุ่งเป้าสู่การลงทุนที่เป็นมิตรต่อสภาพภูมิอากาศในการพัฒนาโครงสร้างพื้นฐาน ของภาครัฐและภาคเอกชน และ (๔) พัฒนาและสร้างระบบรับมือปรับตัวต่อโรคอุบัติใหม่ และโรคอุบัติซ้ำที่เกิดจากการเปลี่ยนแปลงภูมิอากาศ

๔. พัฒนาพื้นที่เมือง ชนบท เกษตรกรรมและอุตสาหกรรมเชิงนิเวศ มุ่งเน้น ความเป็นเมืองที่เติบโตอย่างต่อเนื่อง โดย (๑) จัดทำแผนผังภูมิโนเวศเพื่อการพัฒนา เมือง ชนบท พื้นที่เกษตรกรรมและอุตสาหกรรม รวมถึงพื้นที่อนุรักษ์ตามศักยภาพ และความเหมาะสมทางภูมิโนเวศอย่างเป็นเอกภาพ (๒) พัฒนาพื้นที่เมือง ชนบท เกษตรกรรม และ อุตสาหกรรมเชิงนิเวศ ที่มีการบริหารจัดการตามแผนผังภูมิโนเวศ อย่างยั่งยืน (๓) จัดการมลพิษที่มีผลกระทบต่อสิ่งแวดล้อม และสารเคมีในภาคเกษตร ทั้งระบบ ให้เป็นไปตามมาตรฐานสากลและค่ามาตรฐานสากล (๔) สงวนรักษา อนุรักษ์ ฟื้นฟู และพัฒนาทรัพยากรธรรมชาติ มรดกทางสถาปัตยกรรมและศิลปวัฒนธรรม อัตลักษณ์ และวิถีชีวิตพื้นถิ่นบนฐานธรรมชาติ และฐานวัฒนธรรมอย่างยั่งยืน (๕) พัฒนา เครือข่ายองค์กรพัฒนาเมืองและชุมชน รวมทั้งกลุ่มอาสาสมัคร ด้วยกลไกการมีส่วนร่วม ของทุกภาคส่วนในท้องถิ่น และ (๖) เสริมสร้างระบบสาธารณสุขและอนามัยสิ่งแวดล้อม และยกระดับความสามารถในการป้องกันโรคอุบัติใหม่และอุบัติซ้ำ

๕. พัฒนาความมั่นคงด้านพลังงาน และเกษตรที่เป็นมิตรต่อสิ่งแวดล้อม โดย (๑) พัฒนาการจัดการน้ำเชิงลุ่มน้ำทั้งระบบเพื่อเพิ่มความมั่นคงด้านน้ำของประเทศ (๒) เพิ่มผลผลิตของน้ำทั้งระบบในการใช้น้ำอย่างประหยัด รู้คุณค่า และสร้างมูลค่าเพิ่ม จากการใช้น้ำให้ทัดเทียมกับระดับสากล (๓) พัฒนาความมั่นคงพลังงานของประเทศ และส่งเสริมการใช้พลังงานที่เป็นมิตรต่อสิ่งแวดล้อม (๔) เพิ่มประสิทธิภาพการใช้พลังงาน โดยลดความเข้มข้นของการใช้พลังงาน และ (๕) พัฒนาความมั่นคงด้านการเกษตร และอาหารของประเทศ และชุมชน ในมิติปริมาณ คุณภาพ ราคาและการเข้าถึงอาหาร

๖. ยกระดับกระบวนการทัศน์เพื่อกำหนดอนาคตประเทศ โดย (๑) ส่งเสริม คุณลักษณะและพฤติกรรมที่พึงประสงค์ด้านสิ่งแวดล้อมและคุณภาพชีวิตที่ดีของ คนไทย (๒) พัฒนาเครื่องมือ กลไกและระบบยุติธรรม และระบบประชาธิปไตย สิ่งแวดล้อม (๓) จัดโครงสร้างเชิงสถาบันเพื่อจัดการประเด็นร่วม ด้านการบริหารจัดการ ทรัพยากรธรรมชาติและสิ่งแวดล้อมที่สำคัญ และ (๔) พัฒนาและดำเนินโครงการ ที่ยกระดับกระบวนการ ทัศน์ เพื่อกำหนดอนาคตประเทศ ด้านทรัพยากรธรรมชาติสิ่งแวดล้อม และวัฒนธรรม บนหลักของการมีส่วนร่วม และธรรมาภิบาล

๖. ยุทธศาสตร์ชาติด้านการปรับสมดุลและพัฒนาระบบการบริหารจัดการภาครัฐ

เป้าหมายการพัฒนาที่สำคัญเพื่อปรับเปลี่ยนภาครัฐที่ยึดหลัก “ภาครัฐของประชาชน เพื่อประชาชน และประโยชน์ส่วนรวม” โดยภาครัฐต้องมีขนาดที่เหมาะสมกับบทบาท ภารกิจ แยกแยะบทบาทหน่วยงานของ รัฐที่ทำหน้าที่ในการกำกับหรือในการให้บริการ ยึดหลักธรรมาภิบาล ปรับวัฒนธรรมการทำงานให้มุ่งผลสัมฤทธิ์ และผลประโยชน์ ส่วนรวม มีความทันสมัย และพร้อมที่จะปรับตัวให้ทันต่อการเปลี่ยนแปลงของโลก อยู่ตลอดเวลา โดยเฉพาะอย่างยิ่งการนำนวัตกรรม เทคโนโลยีข้อมูลขนาดใหญ่ ระบบ การทำงานที่เป็นดิจิทัลเข้ามาประยุกต์ใช้อย่างคุ้มค่า และปฏิบัติงานเทียบได้กับ มาตรฐานสากล รวมทั้งมีลักษณะเปิดกว้าง เชื่อมโยงถึงกันและเปิดโอกาสให้ทุกภาคส่วน เข้ามามีส่วนร่วมเพื่อตอบสนองความต้องการของประชาชนได้อย่างสะดวก รวดเร็ว และโปร่งใส โดยทุกภาคส่วนในสังคมต้องร่วมกันปลูกฝังค่านิยมความซื่อสัตย์สุจริต ความมัธยัสถ์ และสร้างจิตสำนึกในการปฏิเสธไม่ยอมรับการทุจริตประพฤติมิชอบอย่าง สิ้นเชิง นอกจากนั้น กฎหมายต้องมีความชัดเจน มีเพียงเท่าที่จำเป็น มีความทันสมัย มีความเป็นสากล มีประสิทธิภาพ และนำไปสู่การลดความเหลื่อมล้ำและเอื้อต่อการ พัฒนา โดยกระบวนการยุติธรรมมีการบริหารที่มีประสิทธิภาพ เป็นธรรม ไม่เลือกปฏิบัติ และการอ่านนวยความยุติธรรมตามหลักนิติธรรม

ตัวชี้วัด ประกอบด้วย (๑) ระดับความพึงพอใจของประชาชนต่อการให้บริการ สาธารณะของภาครัฐ (๒) ประสิทธิภาพของการบริการภาครัฐ (๓) ระดับความโปร่งใส การทุจริต ประพฤติมิชอบและ (๔) ความเสมอภาคในกระบวนการยุติธรรม โดยประเด็น ยุทธศาสตร์ชาติด้านการปรับสมดุลและพัฒนาระบบการบริหารจัดการภาครัฐ ประกอบด้วย ๘ ประเด็น ได้แก่

๑. ภาครัฐที่ยึดประชาชนเป็นศูนย์กลาง ตอบสนองความต้องการ และ ให้บริการอย่างสะดวก รวดเร็ว โปร่งใส โดย (๑) การให้บริการสาธารณะของภาครัฐ ได้มาตรฐานสากลและเป็นระดับแนวหน้าของ

ภูมิภาค และ (๒) ภาครัฐมีความเชื่อมโยง ในการให้บริการสาธารณะต่าง ๆ ผ่านการนำเทคโนโลยีดิจิทัลมาประยุกต์ใช้

๒. ภาครัฐบริหารงานแบบบูรณาการโดยมียุทธศาสตร์ชาติเป็นเป้าหมาย และเชื่อมโยงการพัฒนาในทุกระดับ ทุกประเด็น ทุกภารกิจ และทุกพื้นที่ โดย (๑) ให้ ยุทธศาสตร์ชาติเป็นกลไกขับเคลื่อนการพัฒนาประเทศ (๒) ระบบการเงินการคลังประเทศ ยุทธศาสตร์ชาติด้านการปรับสมดุล และพัฒนาระบบการบริหารจัดการภาครัฐ ๑๕ สนับสนุนการขับเคลื่อนยุทธศาสตร์ชาติและ (๓) ระบบติดตามประเมินผลที่สะท้อน การบรรลุเป้าหมายยุทธศาสตร์ชาติในทุกระดับ

๓. ภาครัฐมีขนาดเล็กลง เหมาะสมกับภารกิจ ส่งเสริมให้ประชาชนและ ทุกภาคส่วนมีส่วนร่วมในการพัฒนาประเทศ โดย (๑) ภาครัฐมีขนาดที่เหมาะสม (๒) ทุกภาคส่วนมีส่วนร่วมในการพัฒนาประเทศ และ (๓) ส่งเสริมการกระจายอำนาจ และสนับสนุนบทบาทชุมชนท้องถิ่นให้องค์กรปกครองส่วนท้องถิ่นเป็นหน่วยงานที่มี สมรรถนะสูง ตั้งอยู่บนหลักธรรมาภิบาล

๔. ภาครัฐมีความทันสมัย โดย(๑) องค์กรภาครัฐมีความยืดหยุ่นเหมาะสมกับ บริบทการพัฒนาประเทศ และ (๒) พัฒนาและปรับระบบวิธีการปฏิบัติราชการให้ทันสมัย

๕. บุคลากรภาครัฐเป็นคนดีและเก่ง ยึดหลักคุณธรรม จริยธรรม มีจิตสำนึก มีความสามารถสูง มุ่งมั่น และเป็นมืออาชีพ โดย (๑) ภาครัฐมีการบริหารกำลังคนที่มี ความคล่องตัว ยึดระบบคุณธรรม และ (๒) บุคลากรภาครัฐยึดค่านิยมในการทำงานเพื่อ ประชาชน มีคุณธรรม และมีการพัฒนาตามเส้นทางความก้าวหน้าในอาชีพ

๖. ภาครัฐมีความโปร่งใส ปลอดการทุจริตและประพฤติมิชอบ โดย (๑) ประชาชนและภาคีต่าง ๆ ในสังคมร่วมมือกันในการป้องกันการทุจริตและประพฤติ มิชอบ (๒) บุคลากรภาครัฐยึดมั่นในหลักคุณธรรม จริยธรรมและความซื่อสัตย์สุจริต (๓) การปราบปรามการทุจริตประพฤติมิชอบมีประสิทธิภาพมีความเด็ดขาดเป็นธรรม และตรวจสอบได้ และ (๔) การบริหารจัดการการป้องกันและปราบปรามการทุจริตอย่าง เป็นระบบแบบบูรณาการ

๗. กฎหมายมีความสอดคล้องเหมาะสมกับบริบทต่าง ๆ และมีเท่าที่จำเป็น โดย(๑) ภาครัฐจัดให้มีกฎหมายที่สอดคล้องและเหมาะสมกับบริบทต่าง ๆ ที่เปลี่ยนแปลง (๒) มีกฎหมายเท่าที่จำเป็น และ (๓) การบังคับใช้กฎหมายอย่างมีประสิทธิภาพ เท่าเทียม มีการเสริมสร้างประสิทธิภาพการใช้กฎหมาย

๘. กระบวนการยุติธรรมเคารพสิทธิมนุษยชนและปฏิบัติต่อประชาชน โดยเสมอภาค โดย (๑) บุคลากรและหน่วยงานในกระบวนการยุติธรรมเคารพและยึดมั่น ในหลักประชาธิปไตย เคารพศักดิ์ศรีความเป็นมนุษย์ที่พึงได้รับการปฏิบัติอย่างเท่าเทียม (๒) ทุกหน่วยงานในกระบวนการยุติธรรม มีบทบาทเชิงรุกร่วมกันในทุกขั้นตอน ของการค้นหาความจริง (๓) หน่วยงานในกระบวนการยุติธรรมทั้งทางแพ่ง อาญา และปกครองมีเป้าหมายและยุทธศาสตร์ร่วมกัน (๔) ส่งเสริมระบบยุติธรรมทางเลือก ระบบยุติธรรมชุมชน และการมีส่วนร่วมของประชาชนในกระบวนการยุติธรรม และ (๕) พัฒนามาตรการอื่นแทนโทษทางอาญา

๑.๒ แผนพัฒนาเศรษฐกิจและสังคมแห่งชาติ ฉบับที่ ๑๒

แผนพัฒนาเศรษฐกิจและสังคมแห่งชาติ ฉบับ ๑๒(พ.ศ.๒๕๖๐-๒๕๖๔) ยึดหลัก “ปรัชญา ของเศรษฐกิจพอเพียง” “การพัฒนาที่ยั่งยืน” และ “คนเป็นศูนย์กลางการพัฒนา” ที่ต่อเนื่องจาก ๒ แผนพัฒนา ฉบับที่ ๙-๑๑ และยึดหลักการเจริญเติบโตทางเศรษฐกิจที่ลดความเหลื่อมล้ำและขับเคลื่อนการเจริญเติบโตจาก การเพิ่มผลผลิตการผลิตบนฐานการใช้ภูมิปัญญาและนวัตกรรม

วัตถุประสงค์และเป้าหมายการพัฒนาในช่วงแผนพัฒนาฯ ฉบับที่ ๑๒

วัตถุประสงค์

๑. เพื่อวางรากฐานให้คนไทยเป็นคนที่สมบูรณ์ มีคุณธรรมจริยธรรม มีระเบียบ วินัย ค่านิยมที่ดี มีจิต สาธารณะ และมีความสุข โดยมีสุขภาวะและสุขภาพที่ดี ครอบคลุมรอบด้าน ตลอดจน เป็นคนเก่งที่มีทักษะความรู้ ความสามารถและพัฒนาตนเองได้ต่อเนื่องตลอดชีวิต

๒. เพื่อให้คนไทยมีความมั่นคงทางเศรษฐกิจและสังคม ได้รับความเป็นธรรมใน การเข้าถึงทรัพยากร และบริการทางสังคมที่มีคุณภาพ ผู้ด้อยโอกาสได้รับการพัฒนาศักยภาพ รวมทั้งชุมชนมี ความเข้มแข็งพึ่งพา ตนเองได้

๓. เพื่อให้เศรษฐกิจเข้มแข็ง แข่งขันได้ มีเสถียรภาพ และมีความยั่งยืน สร้างความเข้มแข็งของฐานการ ผลิตและบริการเดิมและขยายฐานใหม่โดยการใช้นวัตกรรมที่เข้มข้นมากขึ้น สร้างความเข้มแข็งของเศรษฐกิจ ฐานราก และสร้างความมั่นคงทางพลังงาน อาหาร และน้ำ

๔. เพื่อรักษาและฟื้นฟูทรัพยากรธรรมชาติและคุณภาพสิ่งแวดล้อมให้สามารถ สนับสนุนการเติบโตที่ เป็นมิตรกับสิ่งแวดล้อมและการมีคุณภาพชีวิตที่ดีของประชาชน

๕. เพื่อให้การบริหารราชการแผ่นดินมีประสิทธิภาพ โปร่งใส ทันสมัย และมี การทำงานเชิงบูรณาการ ของภาคีการพัฒนา

๖. เพื่อให้มีการกระจายความเจริญไปสู่ภูมิภาค โดยการพัฒนากลุ่มและเมือง เพื่รองรับการพัฒนา ยกระดับฐานการผลิตและบริการเดิมและขยายฐานการผลิตและบริการใหม่

๗. เพื่อผลักดันให้ประเทศไทยมีความเชื่อมโยงกับประเทศต่างๆ ทั้งในระดับ อนุภูมิภาค ภูมิภาค และ นานาชาติได้อย่างสมบูรณ์และมีประสิทธิภาพ รวมทั้งให้ประเทศไทยมีบทบาทนำและ สร้างสรรค์ในด้านการค้า การบริการ และการลงทุนภายใต้กรอบความร่วมมือต่างๆ ทั้งในระดับอนุภูมิภาค ภูมิภาค และโลก

เป้าหมาย

เพื่อให้เป็นไปตามวัตถุประสงค์ดังกล่าว ได้กำหนดเป้าหมายรวมการพัฒนาของ แผนพัฒนาฯ ฉบับที่ ๑๒ ประกอบด้วย

๑. คนไทยมีคุณลักษณะเป็นคนไทยที่สมบูรณ์ มีวินัย มีทัศนคติและ พฤติกรรมตามบรรทัดฐานที่ดีของ สังคม มีความเป็นพลเมืองตื่นรู้ มีความสามารถในการปรับตัวได้อย่างรู้ เท่าทันสถานการณ์ มีความรับผิดชอบ และทำประโยชน์ต่อส่วนรวม มีสุขภาพกายและใจที่ดี มีความเจริญ งดงามทางจิตวิญญาณ มีวิถีชีวิตที่พอเพียง และมีความเป็นไทย

๒. ความเหลื่อมล้ำทางด้านรายได้และความยากจนลดลง เศรษฐกิจฐานราก มีความเข้มแข็ง ประชาชนทุกคนมีโอกาสในการเข้าถึงทรัพยากร การประกอบอาชีพ และบริการทางสังคมที่มี คุณภาพอย่างทั่วถึงและเป็นธรรม กลุ่มที่มีรายได้ต่ำสุดร้อยละ ๔๐ มีรายได้เพิ่มขึ้นอย่างน้อยร้อยละ ๑๕

๓. ระบบเศรษฐกิจมีความเข้มแข็งและแข่งขันได้โครงสร้างเศรษฐกิจปรับสู่ เศรษฐกิจฐานบริการและดิจิทัล มีผู้ประกอบการรุ่นใหม่และเป็นสังคมผู้ประกอบการ ผู้ประกอบการขนาด กลางและขนาดเล็กที่เข้มแข็ง สามารถใช้นวัตกรรมและเทคโนโลยีดิจิทัลในการสร้างสรรค์คุณค่าสินค้าและ บริการ มีระบบการผลิตและให้บริการจากฐานรายได้เดิมที่มีมูลค่าเพิ่มสูงขึ้น และมีการลงทุนในการผลิตและ บริการฐานความรู้ขั้นสูงใหม่ๆ ที่เป็นมิตรกับสิ่งแวดล้อมและชุมชน รวมทั้งกระจายฐานการผลิตและการ ให้บริการสู่ภูมิภาคเพื่อลดความเหลื่อมล้ำ โดยเศรษฐกิจไทยมีเสถียรภาพและมีอัตราการขยายตัวเฉลี่ยร้อยละ ๕ ต่อปี และมีปัจจัยสนับสนุน อาทิ ระบบโลจิสติกส์ พลังงาน และการลงทุนวิจัยและพัฒนาที่เอื้อต่อการ ขยายตัวของภาคการผลิตและบริการ

๔. ทูทางธรรมชาติและคุณภาพสิ่งแวดล้อมสามารถสนับสนุนการเติบโตที่ เป็นมิตรกับสิ่งแวดล้อม มีความมั่นคงทางอาหาร พลังงาน และน้ำ โดยเพิ่มพื้นที่ป่าไม้ให้ได้ร้อยละ ๔๐ ของ พื้นที่ประเทศเพื่อรักษาความสมดุลของระบบนิเวศ ลดการปล่อยก๊าซเรือนกระจกในภาคพลังงานและขนส่ง ไม่น้อยกว่าร้อยละ ๗ ภายในปี ๒๕๖๓ เทียบกับการปล่อยในกรณีปกติ มีปริมาณหรือสัดส่วนของขยะมูลฝอยที่ ได้รับการจัดการอย่างถูกหลัก สุขาภิบาลเพิ่มขึ้น และรักษาคุณภาพน้ำและคุณภาพอากาศในพื้นที่วิกฤตให้อยู่ ในเกณฑ์มาตรฐาน

๕. มีความมั่นคงในเอกราชและอธิปไตย สังคมปลอดภัย สามัคคี สร้างภาพลักษณ์ดี และเพิ่มความเชื่อมั่นของนานาชาติต่อประเทศไทย ความขัดแย้งทางอุดมการณ์และ ความคิดในสังคมลดลง ปัญหาอาชญากรรมลดลง ปริมาณความสูญเสียจากภัยโจรสลัดและการลักลอบขนส่ง สินค้าและค่านิยมสูญลดลง มีความพร้อมที่ปกป้องประชาชนจากการก่อการร้ายและภัยพิบัติทางธรรมชาติ ประเทศไทยมีส่วนร่วมในการกำหนดบรรทัดฐานระหว่างประเทศ เกิดความเชื่อมโยงการขนส่ง โลจิสติกส์ ห่วงโซ่มูลค่า เป็นหุ้นส่วนการพัฒนาที่สำคัญในอนุภูมิภาค ภูมิภาค และโลก และอัตราการเติบโตของมูลค่า การลงทุนและการส่งออกของไทยในอนุภูมิภาค ภูมิภาค และอาเซียนสูงขึ้น

๖. มีระบบบริหารจัดการภาครัฐที่มีประสิทธิภาพ ทันสมัย โปร่งใส ตรวจสอบได้ กระจายอำนาจและมีส่วนร่วมจากประชาชน บทบาทภาครัฐในการให้บริการซึ่งภาคเอกชน ดำเนินการแทนได้ดีกว่าลดลง เพิ่มการใช้ระบบดิจิทัลในการให้บริการ ปัญหาคอร์รัปชันลดลง และการบริหาร จัดการขององค์กรปกครองส่วนท้องถิ่นมีอิสระมากขึ้น โดยอันดับประสิทธิภาพภาครัฐที่จัดทำโดยสถาบัน การจัดการนานาชาติและอันดับความยากง่ายในการดำเนินธุรกิจในประเทศดีขึ้น การใช้จ่ายภาครัฐและระบบงบประมาณมีประสิทธิภาพสูง ฐานภาษีกว้างขึ้น และดัชนีการรับรู้การทุจริตดีขึ้น รวมถึงมีบุคลากรภาครัฐที่มีความรู้ความสามารถและปรับตัวได้ทันกับยุคดิจิทัลเพิ่มขึ้น

ยุทธศาสตร์การพัฒนาประเทศ

ยุทธศาสตร์ในแผนพัฒนาฯ ฉบับที่ ๑๒ มีทั้งหมด ๑๐ ยุทธศาสตร์ โดยมี ๖ ยุทธศาสตร์ตามกรอบยุทธศาสตร์ชาติ ๒๐ ปี และอีก ๔ ยุทธศาสตร์ที่เป็นปัจจัยสนับสนุน ดังนี้

๑. ยุทธศาสตร์การเสริมสร้างและพัฒนาศักยภาพทุนมนุษย์

๑.๑ ปรับเปลี่ยนค่านิยมคนไทยให้มีคุณธรรม จริยธรรม มีวินัย จิตสาธารณะ และพฤติกรรมที่พึงประสงค์

๑.๒ พัฒนาศักยภาพคนให้มีทักษะความรู้ และความสามารถในการดำรงชีวิตอย่างมีคุณค่า

๑.๓ ยกระดับคุณภาพการศึกษาและการเรียนรู้ตลอดชีวิต

๑.๔ ลดปัจจัยเสี่ยงด้านสุขภาพและให้ทุกภาคส่วนคำนึงถึงผลกระทบต่อสุขภาพ

๑.๕ เพิ่มประสิทธิภาพการบริหารจัดการระบบสุขภาพภาครัฐและปรับระบบการเงินการคลังด้านสุขภาพ

๑.๖ พัฒนาระบบการดูแลและสร้างสภาพแวดล้อมที่เหมาะสมกับสังคมสูงวัย

๑.๗ ผลักดันให้สถาบันทางสังคมมีส่วนร่วมพัฒนาประเทศอย่างเข้มแข็ง

๒. ยุทธศาสตร์การสร้างความเป็นธรรมและลดความเหลื่อมล้ำในสังคม

๒.๑ การเพิ่มโอกาสให้กับกลุ่มเป้าหมายประชากรร้อยละ ๔๐ ที่มีรายได้ต่ำสุดให้สามารถเข้าถึงบริการที่มีคุณภาพของรัฐ และมีอาชีพ

๒.๒ การกระจายการให้บริการภาครัฐทั้งด้านการศึกษา สาธารณสุข และสวัสดิการที่มีคุณภาพให้ครอบคลุมและทั่วถึง

๒.๓ การเสริมสร้างศักยภาพชุมชน การพัฒนาเศรษฐกิจชุมชน และการสร้างความเข้มแข็งการเงินฐานรากตามหลักปรัชญาของเศรษฐกิจพอเพียงเพื่อให้ชุมชนสามารถพึ่งพาตนเองได้ มีสิทธิในการจัดการทุน ที่ดินและทรัพยากรภายในชุมชน

๓. ยุทธศาสตร์การสร้างความเข้มแข็งทางเศรษฐกิจและแข่งขันได้อย่างยั่งยืน

๓.๑ การบริหารจัดการเศรษฐกิจส่วนรวม

๓.๒ การเสริมสร้างและพัฒนาขีดความสามารถในการแข่งขันของภาคการผลิตและบริการ

๔. ยุทธศาสตร์การเติบโตที่เป็นมิตรกับสิ่งแวดล้อมเพื่อการพัฒนาอย่างยั่งยืน

๔.๑ การรักษาฟื้นฟูทรัพยากรธรรมชาติ สร้างสมดุลของการอนุรักษ์และใช้ประโยชน์อย่างยั่งยืนและเป็นธรรม

๔.๒ เพิ่มประสิทธิภาพการบริหารจัดการทรัพยากรน้ำเพื่อให้เกิดความมั่นคง สมดุล และยั่งยืน

๔.๓ แก้ไขปัญหาวิกฤตสิ่งแวดล้อม

๔.๔ ส่งเสริมการผลิตและการบริโภคที่เป็นมิตรกับสิ่งแวดล้อม

๔.๕ สนับสนุนการลดการปล่อยก๊าซเรือนกระจก และเพิ่มขีดความสามารถในการปรับตัวต่อการเปลี่ยนแปลงสภาพภูมิอากาศ

๔.๖ บริหารจัดการเพื่อลดความเสี่ยงด้านภัยพิบัติ

๔.๗ พัฒนาระบบการบริหารจัดการและกลไกแก้ไขปัญหาความขัดแย้งด้านทรัพยากรธรรมชาติและสิ่งแวดล้อม

๔.๘ การพัฒนาความร่วมมือด้านสิ่งแวดล้อมระหว่างประเทศ

๕. ยุทธศาสตร์การเสริมสร้างความมั่นคงแห่งชาติเพื่อการพัฒนาประเทศสู่ความมั่นคงและยั่งยืน

๕.๑ การรักษาความมั่นคงภายใน เพื่อให้เกิดความสงบในสังคมและธำรงไว้ซึ่งสถาบันหลักของชาติ

๕.๒ การพัฒนาเสริมสร้างศักยภาพการป้องกันประเทศ เพื่อเตรียมความพร้อมในการรับมือภัยคุกคามทั้งการทหารและภัยคุกคามอื่น ๆ

๕.๓ การส่งเสริมความร่วมมือกับต่างประเทศด้านความมั่นคง เพื่อบูรณาการความร่วมมือกับมิตรประเทศเพื่อผลประโยชน์ทางเศรษฐกิจ สังคม และการป้องกันภัยคุกคามข้ามชาติ

๕.๔ การรักษาความมั่นคงและผลประโยชน์ของชาติทางทะเลเพื่อคงไว้ซึ่งอำนาจอธิปไตยและสิทธิอธิปไตยในเขตทางทะเล

๕.๕ การบริหารจัดการความมั่นคงเพื่อการพัฒนา เพื่อให้เกิดความสอดคล้องกันระหว่างแผนงานที่เกี่ยวข้องกับความมั่นคงกับแผนงานการพัฒนาอื่น ๆ ภายใต้การมีส่วนร่วมของภาคประชาชน

๖. ยุทธศาสตร์การบริหารจัดการในภาครัฐ การป้องกันการทุจริตประพฤติมิชอบและธรรมาภิบาลใน สังคมไทย

๖.๑ ปรับปรุงโครงสร้างหน่วยงาน บทบาท ภารกิจ และคุณภาพบุคลากรภาครัฐ ให้มีความโปร่งใส ทันสมัย คล่องตัว มีขนาดที่เหมาะสม เกิดความคุ้มค่า

๖.๒ ปรับปรุงกระบวนการงบประมาณ และสร้างกลไกในการติดตามตรวจสอบการเงินการคลังภาครัฐ

๖.๓ เพิ่มประสิทธิภาพและยกระดับการให้บริการสาธารณะให้ได้มาตรฐานสากล

๖.๔ เพิ่มประสิทธิภาพการบริหารจัดการให้แก่องค์กรปกครองส่วนท้องถิ่น

๖.๕ ป้องกันและปราบปรามการทุจริตและประพฤติมิชอบ

๖.๖ ปฏิรูปกฎหมายและกระบวนการยุติธรรมให้มีความทันสมัย เป็นธรรม และสอดคล้องกับข้อบังคับสากลหรือข้อตกลงระหว่างประเทศ

๗. ยุทธศาสตร์การพัฒนาโครงสร้างพื้นฐานและระบบโลจิสติกส์

๗.๑ การพัฒนาโครงสร้างพื้นฐานด้านขนส่ง

๗.๒ การสนับสนุนการพัฒนาระบบขนส่ง

๗.๓ การพัฒนาระบบโลจิสติกส์

๗.๔ การพัฒนาด้านพลังงาน

๗.๕ การพัฒนาเศรษฐกิจดิจิทัล

๗.๖ การพัฒนาระบบน้ำประปา

๘. ยุทธศาสตร์การพัฒนาวិทยาศาสตร์ เทคโนโลยี วิจัย และนวัตกรรม

๘.๑ เร่งส่งเสริมการลงทุนวิจัยและพัฒนาและผลักดันสู่การใช้ประโยชน์ในเชิงพาณิชย์และเชิงสังคม

๘.๒ พัฒนาผู้ประกอบการให้เป็นผู้ประกอบการทางเทคโนโลยี

๘.๓ พัฒนาสภาวะแวดล้อมของการพัฒนาวิทยาศาสตร์ เทคโนโลยี วิจัย และนวัตกรรม

๙. ยุทธศาสตร์การพัฒนาภาค เมือง และพื้นที่เศรษฐกิจ

๙.๑ การพัฒนาภาคเพื่อสร้างโอกาสทางเศรษฐกิจให้กระจายตัวอย่างทั่วถึง

๙.๒ การพัฒนาเมือง

๙.๓ การพัฒนาพื้นที่เศรษฐกิจ

๑๐. ยุทธศาสตร์ความร่วมมือระหว่างประเทศเพื่อการพัฒนา

๑๐.๑ ขยายความร่วมมือทางการค้าและการลงทุนกับมิตรประเทศ และแสวงหาตลาดใหม่สำหรับสินค้าและบริการของไทย

๑๐.๒ พัฒนาความเชื่อมโยงด้านการคมนาคมขนส่ง โลจิสติกส์ และโทรคมนาคมในกรอบความร่วมมืออนุภูมิภาคใต้แผนงาน GMS, ACMECS, IMT-GT, BIMSTEC และ JDS และภูมิภาคอาเซียน เพื่ออำนวยความสะดวกและลดต้นทุนด้านโลจิสติกส์ ๓

๑๐.๓ พัฒนาและส่งเสริมให้ไทยเป็นฐานของการประกอบธุรกิจ การบริการ และการลงทุนที่โดดเด่นในภูมิภาค

๑๐.๔ ส่งเสริมการลงทุนไทยในต่างประเทศ (Outward investment) ของผู้ประกอบการไทย

๑๐.๕ เปิดประตูการค้าและพัฒนาความร่วมมือกับประเทศเพื่อนบ้านในลักษณะหุ้นส่วนทางยุทธศาสตร์ ทั้งในระดับอนุภูมิภาค และภูมิภาคที่มีความเสมอภาคกัน

๑๐.๖ การสร้างความเป็นหุ้นส่วนการพัฒนาประเทศในอนุภูมิภาค ภูมิภาค และนานาชาติ

๑๐.๗ เข้าร่วมเป็นภาคีความร่วมมือระหว่างประเทศโดยมีบทบาทที่สร้างสรรค์

๑๐.๘ ส่งเสริมความร่วมมือกับภูมิภาคและนานาชาติในการสร้างความมั่นคง

๑๐.๙ บูรณาการภารกิจด้านความร่วมมือระหว่างประเทศและด้านการต่างประเทศ

๑๐.๑๐ ส่งเสริมให้เกิดการปรับตัวภายในประเทศที่สำคัญ

๑.๓ แผนพัฒนาภาค/แผนพัฒนากลุ่มจังหวัด/แผนพัฒนาจังหวัด

๑.แผนพัฒนาภาคใต้ พ.ศ. ๒๕๖๐ – ๒๕๖๕ (ฉบับทบทวน)

ภาคใต้มีแหล่งท่องเที่ยวทางทะเลที่มีชื่อเสียงระดับโลก และแหล่งท่องเที่ยวที่มีศักยภาพสามารถสร้างรายได้ให้กับภาคทั้งพื้นที่ตอนในและชายฝั่งทะเลทั้งสองด้าน รวมทั้งมีระบบนิเวศชายฝั่งที่เป็น แหล่งเพาะพันธุ์สัตว์น้ำตามธรรมชาติและเหมาะกับการเพาะเลี้ยงสัตว์น้ำชายฝั่ง ในขณะที่การผลิตภาคเกษตร ได้แก่ ยางพารา และปาล์มน้ำมันซึ่งเป็นแหล่งผลิตและแปรรูปที่สำคัญของประเทศยังเป็นแบบดั้งเดิม นอกจากนี้ ภาคใต้มีความ

ได้เปรียบด้านสภาพที่ตั้งทางภูมิศาสตร์ที่อยู่ใกล้เส้นทางการค้าโลก สามารถเชื่อมโยงการพัฒนา กับพื้นที่ภาคอื่นๆ ของประเทศ รวมทั้งภูมิภาคเอเชียใต้และเอเชียตะวันออก

ดังนั้น การพัฒนาภาคใต้ควรพัฒนาการท่องเที่ยวให้เป็นมาตรฐานสากลเพื่อรักษาความมีชื่อเสียง ของแหล่งท่องเที่ยวระดับโลก พร้อมกับพัฒนาแหล่งท่องเที่ยวที่มีศักยภาพให้เป็นที่รู้จักในระดับนานาชาติ ใช้เทคโนโลยีและนวัตกรรมในการผลิตและแปรรูปภาคเกษตรควบคู่กับการอนุรักษ์ทรัพยากรธรรมชาติ และสิ่งแวดล้อม รวมทั้งพัฒนาการเชื่อมโยงการค้า การลงทุน กับภูมิภาคต่างๆ ของโลก

เป้าหมายเชิงยุทธศาสตร์

“ภาคใต้เป็นเมืองท่องเที่ยวพักผ่อนตากอากาศระดับโลก เป็นศูนย์กลางผลิตภัณท์ยางพาราและปาล์ม น้ำมันของประเทศ และเมืองเศรษฐกิจเชื่อมโยงการค้าการลงทุนกับภูมิภาคอื่นของโลก”

ยุทธศาสตร์การพัฒนา

ยุทธศาสตร์ที่ ๑ พัฒนาการท่องเที่ยวของภาคใต้เป็นแหล่งท่องเที่ยวคุณภาพชั้นนำของโลก

แนวทางการพัฒนา

- ๑.ยกระดับมาตรฐานบริการ และส่งเสริมธุรกิจต่อเนื่องในแหล่งท่องเที่ยวที่มีชื่อเสียงของภาค
- ๒.พัฒนาและสนับสนุนรูปแบบการท่องเที่ยวเรือสำราญ และการท่องเที่ยวเชิงอาหาร
- ๓.พัฒนาเมืองท่องเที่ยวหลัก (ภูเก็ต) ให้เป็นเมืองอัจฉริยะ (Smart City) และมีระบบขนส่งมวลชน (Monorail)
- ๔.พัฒนาแหล่งท่องเที่ยวบนบกบริเวณตอนในของภาคเชื่อมโยงกับแหล่งท่องเที่ยวทางทะเลที่มีชื่อเสียง
- ๕.พัฒนากิจการและบริการท่องเที่ยวรูปแบบใหม่ให้มีความหลากหลายเพื่อสร้างมูลค่าเพิ่มให้กับการท่องเที่ยวที่สำคัญของภาค

๖.ส่งเสริมการท่องเที่ยวชุมชนให้มีความเข้มแข็งและสอดคล้องกับศักยภาพของพื้นที่

ยุทธศาสตร์ที่ ๒ พัฒนาอุตสาหกรรมแปรรูปยางพาราและปาล์มน้ำมันแห่งใหม่ของประเทศ

แนวทางการพัฒนา

- ๑.พัฒนาเขตอุตสาหกรรมแปรรูปยางพาราขนาดใหญ่ – สะเดา ที่ครบวงจรและเป็นมิตรกับสิ่งแวดล้อม
- ๒.พัฒนาเขตอุตสาหกรรมโอเลโอเคมีคอลแบบครบวงจรในจังหวัดกระบี่ สุราษฎร์ธานีและชุมพร
- ๓.พัฒนาและสนับสนุนการใช้เทคโนโลยีชีวภาพและนวัตกรรมในการผลิตภาคเกษตร

ยุทธศาสตร์ที่ ๓ พัฒนาการผลิตสินค้าเกษตรหลักของภาคและสร้างความเข้มแข็งสถาบันเกษตรกร

แนวทางการพัฒนา

- ๑.ยกระดับการผลิตสินค้าเกษตรที่เป็นอัตลักษณ์ที่เหมาะสมกับศักยภาพพื้นที่ของภาค
- ๒.ยกระดับอุตสาหกรรมการเพาะเลี้ยงกุ้งและสัตว์น้ำชายฝั่งและการทำอุตสาหกรรมประมงทะเลที่ได้มาตรฐานสากล
- ๓.ส่งเสริมการทำเกษตรแบบผสมผสาน
- ๔.ส่งเสริมให้มีการใช้เทคโนโลยีและนวัตกรรมในการผลิตและบริหารจัดการฟาร์มอย่างเป็นระบบ

๕.สร้างความเข้มแข็งให้กับกลุ่มเกษตรกรและชุมชน

ยุทธศาสตร์ที่ ๔ พัฒนาโครงสร้างพื้นฐานสนับสนุนการท่องเที่ยว การพัฒนาเขตอุตสาหกรรม และการท่องเที่ยว

แนวทางการพัฒนา

๑.พัฒนาโครงข่ายคมนาคมขนส่งเชื่อมโยงการพัฒนาแหล่งท่องเที่ยวชั้นนำแห่งใหม่กับแหล่งท่องเที่ยวที่มีชื่อเสียง

๒.พัฒนาและสนับสนุนท่าเรือสำราญในจังหวัดภูเก็ต

๓.พัฒนาระบบโครงสร้างพื้นฐานสนับสนุนการพัฒนาเขตอุตสาหกรรมแปรรูปยางพาราขนาดใหญ่ – สะเดา

๔.พัฒนาโครงสร้างพื้นฐานเชื่อมโยงภาคใต้กับเส้นทางการค้าโลก

ยุทธศาสตร์ที่ ๕ อนุรักษ์ ป่าไม้ และบริหารจัดการทรัพยากรธรรมชาติและสิ่งแวดล้อมอย่างเป็นระบบ เพื่อเป็นฐานการพัฒนาที่ยั่งยืน

แนวทางการพัฒนา

๑.เพิ่มประสิทธิภาพการจัดการฐานทรัพยากรให้มีความอุดมสมบูรณ์

๒.วางระบบป้องกันและแก้ไขปัญหาการบริหารจัดการน้ำอย่างเป็นระบบ

๓.ส่งเสริมการใช้พลังงานทดแทนและเพิ่มประสิทธิภาพการใช้พลังงานเพื่อสร้างความมั่นคงด้านพลังงาน

๔.บริหารจัดการและแก้ไขปัญหาสิ่งแวดล้อมอย่างเป็นระบบ

ยุทธศาสตร์ที่ ๖ พัฒนาพื้นที่ระเบียงเศรษฐกิจภาคใต้อย่างยั่งยืน

แนวทางการพัฒนา

๑.พัฒนาประตูการค้าฝั่งตะวันตก (Western Gateway)

๒.พัฒนาประตูการท่องเที่ยวอ่าวไทยและอันดามัน (Royal Coast & Andaman Route)

๓.พัฒนาอุตสาหกรรมฐานชีวภาพและการแปรรูปการเกษตรมูลค่าสูง (Bio – Based & Processed Agricultural Products)

๒.แผนพัฒนากลุ่มจังหวัดภาคใต้ชายแดน (นราธิวาส ปัตตานี ยะลา สงขลา สตูล)

ภาคใต้ชายแดนพึ่งพิงภาคการเกษตร โดยมีพืชเศรษฐกิจหลัก ยางพารา ปาล์มน้ำมัน และไม้ผล ซึ่งยังใช้รูปแบบการผลิตแบบดั้งเดิม และมีการแปรรูปขั้นต้นเพื่อการส่งออก ทำให้ได้รับผลกระทบจากความผันผวนของราคา นอกจากนี้ภาพลักษณ์ความไม่ปลอดภัยจากเหตุการณ์ความไม่สงบ ส่งผลต่อภาวะการค้าและการลงทุน อย่างไรก็ดี ภาคใต้ชายแดนเป็นแหล่งทำการประมงที่สำคัญของประเทศ เนื่องจากมีทรัพยากร ที่อุดมสมบูรณ์และมีแหล่งท่องเที่ยวที่สวยงาม รวมทั้งมีพื้นที่อุตสาหกรรมเกษตรแปรรูป และเมืองชายแดน มีจุดที่ตั้งที่ได้เปรียบในการเชื่อมโยงการพัฒนาระหว่างพื้นที่ภาคใต้และมาเลเซียรวมทั้งสิงคโปร์ ประกอบกับปัจจุบันรัฐบาลอยู่ระหว่างดำเนินโครงการเมืองต้นแบบ “สามเหลี่ยมมั่นคง มั่งคั่ง ยั่งยืน” เพื่อพัฒนาอุตสาหกรรม

เกษตร อำเภอนองจิก การพัฒนาการค้าและการท่องเที่ยว อำเภอสุโขทัย-ลก และอำเภอเบตง เพื่อสร้างงาน และรายได้ให้กับประชาชน ควบคู่ไปกับการสร้างความเข้มแข็งให้กับชุมชน

เป้าหมายเชิงยุทธศาสตร์

“เป็นแหล่งผลิตภาคเกษตรและอุตสาหกรรมเกษตรแปรรูปที่สำคัญของประเทศ และเป็นเมือง ชายแดนเชื่อมโยงการค้าและการท่องเที่ยวกับพื้นที่ภาคใต้และการพัฒนาเศรษฐกิจของประเทศมาเลเซียและ สิงคโปร์”

ยุทธศาสตร์การพัฒนา

ยุทธศาสตร์ที่ ๑ พัฒนาอุตสาหกรรมเกษตรและอุตสาหกรรมแปรรูปการเกษตร เพื่อสร้างความมั่นคง ให้กับภาคการผลิต

แนวทางการพัฒนา

๑. พัฒนาศักยภาพการผลิตภาคเกษตร
๒. ยกระดับอุตสาหกรรมประมง การเพาะเลี้ยงกุ้งและสัตว์น้ำชายฝั่งเพื่อการส่งออกและเป็นมิตรต่อ สิ่งแวดล้อม
๓. ส่งเสริมการเลี้ยงปศุสัตว์
๔. พัฒนาเกษตรกรรุ่นใหม่ (young Smart Farmer)
๕. ส่งเสริมการใช้ประโยชน์จากเทคโนโลยีชีวภาพ (Applications of Biotechnology)
๖. ส่งเสริมการสร้างตราสินค้า (Brand) ผลผลิตทางการเกษตร
๗. พัฒนาพื้นที่อำเภอนองจิกต่อเนื่องอำเภอเมืองปัตตานี

๘. พัฒนาระบบโครงข่ายน้ำเพื่อป้องกันความเสียหายพื้นที่เศรษฐกิจ และสร้างความมั่นคงด้าน ทรัพยากรน้ำ

๙. สนับสนุนการปรับปรุงท่าเทียบเรือปัตตานีให้มีมาตรฐาน

ยุทธศาสตร์ที่ ๒ พัฒนาเมืองสุโขทัย-ลก และเมืองเบตง ให้เป็นเมืองการค้าและเมืองท่องเที่ยว ชายแดน

แนวทางการพัฒนา

๑. พัฒนาสิ่งอำนวยความสะดวกบริเวณด่านชายแดนให้เพียงพอและได้มาตรฐาน รวมทั้งพื้นที่ เศรษฐกิจบริเวณชายแดน
๒. พัฒนาโครงข่ายคมนาคมให้มีความเชื่อมโยงและมีมาตรฐานทั้งทางบก และ ทางอากาศ
๓. พัฒนาแหล่งท่องเที่ยวทางธรรมชาติและวัฒนธรรม
๔. พัฒนาและส่งเสริมธุรกิจต่อเนื่องการท่องเที่ยวในเมืองท่องเที่ยวชายแดน
๕. พัฒนาและส่งเสริมธุรกิจการค้าชายแดน

๖.เร่งรัดการพัฒนาพื้นที่เขตเศรษฐกิจพิเศษราธิวาส เพื่อรองรับการค้าการลงทุนทั้งในและต่างประเทศ

ยุทธศาสตร์ที่ ๓ เสริมสร้างความเข้มแข็งให้กับชุมชน

แนวทางการพัฒนา

๑. พัฒนาและสนับสนุนทักษะฝีมือแรงงาน
๒. พัฒนาและยกระดับคุณภาพการศึกษา
๓. ส่งเสริมการพัฒนาสุขภาวะของประชาชนทุกวัย
๔. ส่งเสริมเศรษฐกิจชุมชนให้มีความเข้มแข็ง
๕. สร้างความเข้มแข็งของสังคมพหุวัฒนธรรม

๓.แผนพัฒนาจังหวัดนราธิวาส

วิสัยทัศน์ “เศรษฐกิจมั่นคง การค้าเฟื่องฟู นรนาอยู่ มั่งคั่งสันติสุขอย่างยั่งยืน”

คำอธิบายวิสัยทัศน์

เศรษฐกิจมั่นคง หมายถึง การที่ระบบเศรษฐกิจของจังหวัดนราธิวาส มีองค์ประกอบ ดังนี้

๑) สนับสนุนการเพิ่มศักยภาพของฐานการผลิตจากฐานรายได้เดิม

๑.๑) ภาคการเกษตร : เน้นการเพิ่มผลผลิตภาคการเกษตร เช่น ยางพารา ปาล์มน้ำมัน ไม้ผล ปศุสัตว์ ประมง ให้มีคุณภาพและได้มาตรฐาน พร้อมทั้งสนับสนุนกระบวนการของตลาดกลาง การเกษตรชายแดนใต้ ณ อำเภอเย็งอ ที่จะเป็นแหล่งรับซื้อและกระจายผลผลิตภาคการเกษตรไปยัง ภูมิภาคต่างๆ ทั้งในประเทศและต่างประเทศ รวมทั้งการพัฒนาผลผลิตและการแปรรูปสินค้า การเกษตรให้ได้มาตรฐานในระดับการส่งออก โดยการส่งเสริมการพัฒนานวัตกรรมเพื่อการสร้างสรรค์ คุณค่า มูลค่าของผลผลิต ผลิตภัณฑ์ และตราสินค้าของจังหวัดจากฐานการเกษตร

๑.๒) ภาคการท่องเที่ยว : เน้นการพัฒนาเป็นแหล่งท่องเที่ยวเชิงนิเวศน์ แหล่งท่องเที่ยวเชิง วัฒนธรรมและแหล่งท่องเที่ยวเชิงประวัติศาสตร์ให้มีคุณภาพและได้มาตรฐาน พร้อมทั้งการสร้างสรรค์ กิจกรรมการท่องเที่ยวใหม่จากต้นทุนของจังหวัดที่เกิดบริการที่มีมูลค่าสูง

๒) สนับสนุนการเพิ่มศักยภาพของฐานการผลิตจากฐานรายได้ใหม่

๒.๑) เพิ่มศักยภาพสินค้า OTOP ผลิตภัณฑ์ชุมชน เช่น กรือโปะ ใบไม้สีทอง ผ้าบาติก รังนก ผลิตภัณฑ์ส้มแขก เป็นต้น ให้เป็นตราสินค้าพรีเมียมและได้มาตรฐานการส่งออก และพัฒนาโอกาสทาง การตลาดในระบบดิจิทัล

๒.๒) เป็นเมืองเศรษฐกิจจากฐานการเกษตรอุตสาหกรรมเพิ่มค่าที่เป็นมิตรกับสิ่งแวดล้อม เช่น อุตสาหกรรมแปรรูปยางพารา เวชสำอางจากข้าวหอมกระดังงา เป็นต้น และอุตสาหกรรมต่อเนื่องและ อุตสาหกรรมฮาลาล (อาหารและไม่ใช่อาหาร)

๒.๓) การเติบโตของอุตสาหกรรมการท่องเที่ยวอย่างครบวงจร และส่งเสริมการท่องเที่ยวรูปแบบใหม่เพิ่มเติม ประกอบด้วย การท่องเที่ยวเชิงสันตนาการและกีฬา และอีเว้นต์ส่งเสริมการท่องเที่ยวในพื้นที่

๓) พัฒนาพื้นที่เศรษฐกิจใหม่

๓.๑) เขตพัฒนาเศรษฐกิจพิเศษ (๕ ตำบล ๕ อำเภอ)

๓.๒) เมืองต้นแบบ "สามเหลี่ยม มั่นคง มั่งคั่ง ยั่งยืน"

๔) รายได้ต่อหัวของประชากรเพิ่มสูงขึ้น การกระจายรายได้เป็นไปอย่างทั่วถึง เศรษฐกิจในชุมชนดีขึ้น

๕) คุณภาพของแรงงาน ผู้ประกอบการ วิสาหกิจชุมชน และผู้ประกอบการใหม่มีความพร้อมในการสร้างสรรค์เศรษฐกิจจังหวัดให้มีศักยภาพที่แข่งขันได้

การค้าเฟื่องฟู หมายถึง การที่การค้าของจังหวัดนราธิวาส มืองค์ประกอบ ดังนี้

๑) จังหวัดนราธิวาสมุ่งเป็นจังหวัดแห่งการค้า (Trading Provincial) โดยมีเมืองสุไหงโก-ลก เป็นต้นแบบการค้าขายระหว่างประเทศและมีการค้าขายแดนทั้ง ๓ ด้าน (ด้านตากใบ ด้านบูเกะตา ด้านสุไหงโก-ลก) ที่มีมาตรฐานการจัดการด่าน เพื่อการค้าระดับสากล และมีปริมาณรวมของการค้าขายแดนเติบโตอย่างต่อเนื่อง

๒) การบริการ ธุรกิจค้าส่ง ค้าปลีก เติบโตอย่างมีคุณภาพ มีระบบบริการที่มีมาตรฐานการค้าขายแดนในระดับต้นแบบที่ดีของประเทศ

๓) การคมนาคม การขนส่ง และโลจิสติกส์เพื่อเชื่อมโยงอย่างเป็นระบบครบวงจร โครงสร้างพื้นฐานเอื้อต่อการค้า และการพัฒนาจังหวัดให้เป็นเมืองการค้า เมืองที่นำลงทุนในระดับประเทศและนานาชาติ

๔) เกิดธุรกิจขนาดใหญ่ ธุรกิจท้องถิ่น ธุรกิจใหม่ และวิสาหกิจชุมชนในทั่วทุกพื้นที่ของจังหวัด ที่เชื่อมโยงการค้าขายแดนและสร้างรายได้และเงินหมุนเวียนในจังหวัด

นรนาอยู่ หมายถึง การที่สังคมเมืองนราธิวาส มืองค์ประกอบ ดังนี้

๑) เป็นสังคมพหุวัฒนธรรมที่มีความเข้มแข็ง มีอัตลักษณ์ของจังหวัดที่ชัดเจนเป็นที่รับรู้และเชื่อมั่นของประชาชน สังคม ประเทศชาติและระดับนานาชาติ

๒) ประชาชนมีคุณภาพชีวิต มีความตื่นรู้ พัฒนานตนเองอย่างต่อเนื่อง ก้าวทันการเปลี่ยนแปลงอย่างทันเท่าและคงไว้ซึ่งอัตลักษณ์ที่ดีงามของจังหวัดนราธิวาส เป็นเมืองแห่งการเรียนรู้ เมืองแห่งการศึกษาที่ได้มาตรฐานและเท่าเทียมกันทุกพื้นที่ และวัยเรียน เยาวชน วัยทำงานมีศักยภาพทางด้านเทคโนโลยีสารสนเทศ ประชาชนมีทักษะสากล (ภาษาอังกฤษ และเทคโนโลยีสารสนเทศ) และพร้อมสู่สังคมดิจิทัล

๓) ระบบบริการของรัฐทุกระดับมีคุณภาพ เข้าถึงประชาชนอย่างทั่วถึง เป็นบริการที่มีความทันสมัยยุคดิจิทัล มีธรรมาภิบาลโดดเด่นในการมีส่วนร่วมของประชาชนและยึดหลักในการพัฒนาโดยใช้พื้นที่เป็นฐานอย่างเข้าใจ เข้าถึง และพัฒนาให้เกิดความยั่งยืนด้วยกลไกประชารัฐ

๔) ประชาชนมีคุณภาพชีวิตที่ดี และยึดวิถีการดำรงชีวิตตามหลักปรัชญาเศรษฐกิจพอเพียง มีงาน มีอาชีพ มีรายได้ที่มั่นคง มีศักยภาพในการพึ่งตนเองสูงขึ้น

๕) ความอุดมสมบูรณ์ของทรัพยากรทางธรรมชาติ ไม่มีภัยพิบัติ และเป็นเมืองสิ่งแวดล้อมที่ดี อากาศบริสุทธิ์ เมืองสะอาด เป็นระเบียบเรียบร้อย

มุ่งสู่สันติสุขอย่างยั่งยืน หมายถึง ความมั่นคง ความสงบเรียบร้อยและสันติสุขที่ยั่งยืน
มีองค์ประกอบ ดังนี้

๑) กองกำลังประจำถิ่น กองกำลังภาคประชาชนมีความเข้มแข็ง และมีขีดความสามารถในการรักษาความสงบเรียบร้อย โดยการวางระบบป้องกันภัยคุกคามในพื้นที่ด้วยการนำเทคโนโลยีสมัยใหม่มาใช้ในการทำงานแบบเชิงรุกเข้าถึงทุกพื้นที่ตลอด ๒๔ ชั่วโมง

๒) เครือข่ายชุมชนมีความเข้มแข็งและมีบทบาทความเป็นผู้นำในการแก้ไขปัญหาต่างๆ ในพื้นที่ (ผู้นำท้องถิ่น/ศาสนา/สตรี) สร้างความเข้าใจกับทุกฝ่าย ทุกภาคส่วน และมีเวทีให้ทุกฝ่ายได้แสดงความคิดเห็น พร้อมทั้งการบูรณาการความร่วมมือกับประเทศเพื่อนบ้าน ในการแก้ไขปัญหา ร่วมกันในทุกมิติ

๓) ประชาชนมีความปลอดภัย สงบสุข อยู่อย่างเข้าใจซึ่งกันและกัน มีความภาคภูมิใจในพื้นที่ และมีความเข้มแข็ง

๔) ปัญหาสังคมทางอาชญากรรม ยาเสพติด การก่อการร้ายลดลง โดยมีฐานจากการจัดการแบบมีส่วนร่วมจากทุกภาคส่วนที่เข้าใจ เข้าถึง และพัฒนา

๕) ภัยคุกคามต่อจังหวัดในทุกประเภทได้รับการจัดการให้ลดลงในทั่วทุกพื้นที่อย่างเป็นระบบ มีประสิทธิภาพและยั่งยืน

๖) ประชาชนมีหลักยึดและวิถีชีวิตบนฐานของหลักธรรมทางศาสนา และอยู่ร่วมกันบนความหลากหลายของประเพณีและวัฒนธรรม

๗) ความมีประสิทธิภาพในการบูรณาการภารกิจความมั่นคงในทุกระดับด้วยคุณภาพของบุคลากร และระบบงานที่ทันสมัย ได้รับการยอมรับและเชื่อมั่นไว้วางใจจากประชาชน

พันธกิจ

๑. พัฒนาและเสริมสร้างศักยภาพเศรษฐกิจ ภาคการเกษตร การค้า การลงทุน การบริการ การท่องเที่ยวและอุตสาหกรรมให้เข้มแข็งและยั่งยืนบนพื้นฐานเศรษฐกิจพอเพียงภายใต้กระแสโลกาภิวัตน์

๒. ยกระดับคุณภาพชีวิตของประชาชน ลดความเหลื่อมล้ำ เติบโตความเท่าเทียมและความเข้าใจในความแตกต่างภายใต้สังคมพหุวัฒนธรรม

๓. เสริมสร้างความมั่นคงของทรัพยากรธรรมชาติและสิ่งแวดล้อม ให้มีความอุดมสมบูรณ์และเป็นหลักประกันในการพัฒนาของจังหวัดในทุกมิติ

๔. สร้างความเชื่อมั่นด้านความปลอดภัยในชีวิต ทรัพย์สินแก่ประชาชนและเจ้าหน้าที่ของรัฐที่ปฏิบัติงานในพื้นที่

๕. พัฒนาระบบบริหารจัดการภาครัฐให้มีคุณภาพ ทันสมัย สุภาครุฑดิจิทัลและประสิทธิภาพตามหลักธรรมาภิบาล

เป้าหมายประสงครวม

๑. เศรษฐกิจเติบโตอย่างมีเสถียรภาพ มูลค่าผลิตภัณฑ์มวลรวมของจังหวัดนครราชสีมา มูลค่าเพิ่มขึ้น เติบโตไม่น้อยกว่าร้อยละ ๒

๒. ประชาชนมีคุณภาพชีวิตที่ดีตามหลักปรัชญาของเศรษฐกิจพอเพียงมีความมั่นคงในชีวิต ปัญหาความยากจน ครึ่งเรือนยากจนที่มีรายได้เฉลี่ยต่ำกว่าเกณฑ์ จปฐ. สามารถพึ่งตนเองได้เพิ่มขึ้น ร้อยละ ๑.๕๑ ต่อปี

ประเด็นยุทธศาสตร์ที่ ๑ : เสริมสร้างความมั่นคงทางเศรษฐกิจและการกระจายรายได้อย่างทั่วถึง
กลยุทธ์

๑) พัฒนาโครงสร้างพื้นฐาน การคมนาคมและระบบโลจิสติกส์ให้มีคุณภาพและได้มาตรฐานรองรับเขตเศรษฐกิจพิเศษและการพัฒนาจังหวัดได้อย่างมีประสิทธิภาพ

๒) สร้างระบบนิเวศการค้าชายแดน จัดระเบียบ และพัฒนาเมืองสู่ไฮโกล-ลก เป็นต้นแบบการค้าชายแดนระหว่างประเทศ ที่มีความพร้อมมาตรฐาน และการจัดการเมืองชายแดนที่เป็นสากล

๓) พัฒนาผู้ประกอบการขนาดกลางและขนาดย่อม วิสาหกิจชุมชน และผู้ประกอบการใหม่ให้มีความพร้อมในการสร้างสรรค์เศรษฐกิจจังหวัดให้มีศักยภาพที่แข่งขันได้

๔) เสริมสร้างความเข้มแข็งของอุตสาหกรรมเพิ่มมูลค่าที่มีคุณภาพมาตรฐานในระดับส่งออกและเป็นมิตรกับสิ่งแวดล้อม

๕) ยกระดับศักยภาพและเสริมสร้างความเติบโตของอุตสาหกรรมการท่องเที่ยวเชิงนิเวศนาการท่องเที่ยวเชิงวัฒนธรรม การท่องเที่ยวเชิงสันตนาการและกีฬา สร้างสรรค์เศรษฐกิจเพิ่มค่าจากฐานของการกีฬา นันทนาการและการบริการ

๖) พัฒนาและสร้างสรรค์รูปแบบการบริหารจัดการผลผลิตทางการเกษตรที่มีปริมาณคุณภาพรองรับการพัฒนาอุตสาหกรรมเกษตรของจังหวัดเพื่อการค้า และการส่งออก

๗) ยกระดับคุณภาพของแรงงาน รองรับการท่องเที่ยว การค้า และการพัฒนาทางเศรษฐกิจของจังหวัด

๘) พัฒนาจังหวัดสู่ระบบการค้าผ่านระบบอิเล็กทรอนิกส์เปิดตลาดสู่สังคมดิจิทัล เชื่อมโยงการค้ากับประเทศอาเซียน และนานาชาติบนโลกออนไลน์

ประเด็นยุทธศาสตร์ที่ ๒ : ลดความเหลื่อมล้ำ พัฒนาและเสริมสร้างคุณภาพชีวิตประชาชนบนพื้นฐานหลักปรัชญาของเศรษฐกิจพอเพียง

กลยุทธ์

๑) พัฒนาโครงสร้างพื้นฐานและสาธารณูปโภคขั้นพื้นฐาน เพื่อหนุนเสริมคุณภาพชีวิตแก่ประชาชนอย่างทั่วถึง

๒) สร้างโอกาสในชีวิตด้วยศาสตร์พระราชฯ ส่งเสริมการขยายผลและประยุกต์ใช้แนวทางตามโครงการพระราชดำริและเสริมสร้างศักยภาพ การพึ่งตนเองตามหลักเศรษฐกิจพอเพียง

๓) พัฒนาขีดความสามารถของประชาชนให้มีคุณภาพ ก้าวทันการเปลี่ยนแปลงอย่างมีภูมิคุ้มกันภายใต้อัตลักษณ์ที่ดำรงของพื้นที่

๔) พัฒนาคุณภาพการศึกษา มุ่งสร้างผู้เรียนที่มีคุณภาพด้วยมาตรฐานการศึกษา และบุคลากรการศึกษา

๕) สร้างโอกาสแก่ผู้ด้อยโอกาส คนยากจน เยาวชนและฟื้นฟูผู้ได้รับผลกระทบจากความไม่สงบให้มีคุณภาพชีวิตที่ดีและพึ่งตนเองได้

๖) สร้างชุมชนแห่งสุขภาวะที่เข้มแข็งให้ประชาชนฉลาดรู้ พึ่งตนเอง ทางสุขภาพ ลดปัญหาการเจ็บป่วย ป่วยตายทุกพื้นที่ และพัฒนาขีดความสามารถการบริการสุขภาพที่มีคุณภาพมาตรฐาน

๗) ลดความเหลื่อมล้ำทางรายได้ ด้วยระบบเศรษฐกิจชุมชนที่เข้มแข็ง สร้างงาน อาชีพ รายได้ แก่ชุมชนจากต้นทุนทรัพยากรและภูมิปัญญา

ประเด็นยุทธศาสตร์ที่ ๓ : จัดการทรัพยากรธรรมชาติให้มีความอุดมสมบูรณ์ ใช้ประโยชน์อย่างยั่งยืน และมีสิ่งแวดล้อมที่ดี

กลยุทธ์

๑) เสริมสร้างความอุดมสมบูรณ์ของทรัพยากรทางธรรมชาติ และความหลากหลายของระบบนิเวศน์ป่าเขาชายฝั่ง และทะเล

๒) สร้างระบบการจัดการปัญหาทางธรรมชาติและสิ่งแวดล้อม การกักเซาะชายฝั่งและตลิ่ง และภัยพิบัติ แบบมีส่วนร่วมและวิทยาการที่ทันสมัย

๓) พัฒนาให้เป็นเมืองสิ่งแวดล้อมที่ดีอากาศบริสุทธิ์ บ้านเมืองสะอาดเป็นระเบียบเรียบร้อย

๔) ส่งเสริมการพึ่งพาตนเองด้วยการใช้พลังงานทดแทนและอนุรักษ์พลังงานจากฐานทรัพยากร มุ่งเน้นการพัฒนาพลังงานที่เป็นมิตรกับสิ่งแวดล้อมรองรับการเติบโตของเมือง

ประเด็นยุทธศาสตร์ที่ ๔ : เสริมสร้างสันติสุขและความมั่นคงภายในพื้นที่แบบมีส่วนร่วม อย่างเข้าใจ เข้าถึงและพัฒนา

กลยุทธ์

๑) เสริมสร้างความเข้มแข็งของหมู่บ้านและชุมชนเมืองในการจัดการตนเองให้มีความปลอดภัย สงบ เรียบร้อย และมีความมั่นคงในพื้นที่

๒) เสริมสร้างวิธีการคิดของประชาชนสร้างหลักยึดและวิถีชีวิตบนฐานของหลักธรรมทางศาสนาและอยู่ร่วมกันบนความหลากหลายของประเพณีและวัฒนธรรม

๓) เสริมสร้างการมีส่วนร่วมและเปิดโอกาสให้ประชาชนเข้ามามีส่วนร่วมในการแก้ไขปัญหาและพัฒนาพื้นที่

๔) เพิ่มประสิทธิภาพเจ้าหน้าที่รัฐและการบูรณาการภารกิจความมั่นคงของหน่วยงานในพื้นที่ทุกระดับ และพัฒนาระบบงานความมั่นคงที่ทันสมัย ได้รับการยอมรับเชื่อมั่นไว้วางใจจากประชาชน

๕) สร้างพื้นที่ให้ประชาชนมีความปลอดภัย สงบสุขอยู่อย่างเข้าใจซึ่งกันและกัน

๔. ยุทธศาสตร์การพัฒนาขององค์กรปกครองส่วนท้องถิ่นในเขตจังหวัดนราธิวาส

วิสัยทัศน์ “ บริหารจัดการด้วยธรรมาภิบาล สืบสานวัฒนธรรม เสริมสร้างคุณภาพชีวิต ด้วยเศรษฐกิจก้าวหน้า นำพาสังคมสันติสุข สู่ประชาคมอาเซียน ”

ยุทธศาสตร์การพัฒนาขององค์กรปกครองส่วนท้องถิ่นในเขตจังหวัดนราธิวาส ประกอบด้วย ๗ ยุทธศาสตร์ ดังนี้

ยุทธศาสตร์ที่ ๑ ด้านโครงสร้างพื้นฐาน

(๑) บุกเบิก สร้าง ปรับปรุง บำรุงรักษาทางคมนาคม สะพาน เขื่อน ระบบระบายน้ำ

(๒) สร้างและปรับปรุงแหล่งน้ำอุปโภค บริโภค

(๓) จัดทำผังเมืองรวมจังหวัด ผังเมืองและผังตำบล

(๔) พัฒนาและปรับปรุงระบบจราจร

(๕) จัดให้มีไฟฟ้าและระบบโทรคมนาคมอย่างทั่วถึง

ยุทธศาสตร์ที่ ๒ ด้านงานส่งเสริมคุณภาพชีวิต

(๑) ส่งเสริมและสนับสนุนการสร้างงานสร้างอาชีพแบบยั่งยืนให้กับประชาชนในท้องถิ่น

(๒) ส่งเสริมงานด้านสังคมสงเคราะห์และสวัสดิการชุมชนแก่ผู้ด้อยโอกาสทางสังคม

(๓) ส่งเสริมการศึกษาทั้งใน นอกระบบและตามอัธยาศัย โดยสนับสนุนให้ประชาชน

มีส่วนร่วมในการจัดการศึกษา

(๔) ส่งเสริมศักยภาพศูนย์ปฏิบัติการการต่อสู้เพื่อเอาชนะยาเสพติด

(๕) ส่งเสริมด้านการออกกำลังกาย การกีฬา และนันทนาการ

(๖) ส่งเสริมการป้องกัน รักษา ควบคุมโรค ตลอดจนการพัฒนาด้านการสาธารณสุข

(๗) ส่งเสริมสนับสนุนการพัฒนาคุณภาพชีวิตของประชาชนเพื่อรองรับการเข้าสู่ประชาคมอาเซียน

ยุทธศาสตร์ที่ ๓ ด้านการจัดระเบียบชุมชน/สังคม และการรักษาความสงบเรียบร้อย

(๑) ส่งเสริมให้ความรู้ ความเข้าใจ แก่ประชาชน เกี่ยวกับการเมืองการปกครองระบบประชาธิปไตย

(๒) พัฒนาศักยภาพของท้องถิ่นในการป้องกันในการป้องกันและบรรเทาสาธารณภัยตลอดจนการ

รักษาความสงบเรียบร้อยในท้องถิ่น

(๓) เสริมสร้างความเข้มแข็งของชุมชนให้มีส่วนร่วมในการรักษาความสงบเรียบร้อยในท้องถิ่น

(๔) ส่งเสริมให้ผู้นำศาสนาเข้ามามีบทบาทเพื่อเพิ่มศักยภาพในการแก้ปัญหาคความมั่นคง

ยุทธศาสตร์ที่ ๔ ด้านการวางแผน การส่งเสริมการลงทุนพาณิชย์กรรม และการท่องเที่ยว

- (๑) ส่งเสริมการตลาด การค้า การลงทุนในท้องถิ่น และเมืองชายแดน เพื่อรองรับประชาคมอาเซียน
- (๒) ส่งเสริมระบบเศรษฐกิจชุมชนและผลิตภัณฑ์ในท้องถิ่น
- (๓) ส่งเสริมให้ประชาชนยึดหลักเศรษฐกิจพอเพียง
- (๔) พัฒนาส่งเสริมการท่องเที่ยวและแหล่งท่องเที่ยวเชิงอนุรักษ์ เพื่อรองรับประชาคมอาเซียน
- (๕) ส่งเสริมโครงการตามแนวพระราชดำริ

ยุทธศาสตร์ที่ ๕ ด้านการบริหารจัดการและการอนุรักษ์ทรัพยากรธรรมชาติและสิ่งแวดล้อม

- (๑) อนุรักษ์และฟื้นฟูทรัพยากรธรรมชาติและสิ่งแวดล้อม
- (๒) ส่งเสริม สนับสนุนให้ประชาชนในชุมชนมีจิตสำนึกในการร่วมกันอนุรักษ์ทรัพยากรธรรมชาติและสิ่งแวดล้อม

- (๓) ปรับปรุงภูมิทัศน์ในชุมชนและเมือง
- (๔) จัดทำระบบกำจัดขยะและสิ่งปฏิกูลตลอดจนระบบบำบัดน้ำเสีย
- (๕) ส่งเสริมและสนับสนุนการใช้พลังงานทดแทน

ยุทธศาสตร์ที่ ๖ ด้านศิลปะ วัฒนธรรม จารีตประเพณีและภูมิปัญญาท้องถิ่น

- (๑) ส่งเสริมการอนุรักษ์ ฟื้นฟู สืบทอดจารีตประเพณี ศิลปวัฒนธรรม
- (๒) ส่งเสริมและสนับสนุนภูมิปัญญาท้องถิ่น และปราชญ์บุคคล
- (๓) เสริมสร้างและทำนุบำรุงศาสนา ตลอดจนศิลปวัฒนธรรมในท้องถิ่น
- (๔) ส่งเสริมและสนับสนุนการอนุรักษ์โบราณวัตถุและโบราณสถานในท้องถิ่น
- (๕) ส่งเสริมสนับสนุนการพัฒนาคุณธรรม จริยธรรมของเด็ก เยาวชนและประชาชน

ยุทธศาสตร์ที่ ๗ ด้านการบริหารจัดการตามหลักธรรมาภิบาล

- (๑) พัฒนาความรู้ความสามารถและคุณธรรมจริยธรรมแก่บุคลากรในองค์กร
- (๒) พัฒนาปรับปรุงจัดหาเครื่องมือ เครื่องใช้ ตลอดจนสถานที่ในการปฏิบัติงาน
- (๓) พัฒนาปรับปรุงระบบบริหารจัดการองค์กรตามหลักธรรมาภิบาล
- (๔) ปรับปรุงและสร้างระบบการให้บริการที่ทันสมัย รวดเร็ว และมีประสิทธิภาพ
- (๕) ส่งเสริมและสร้างทัศนคติที่ดีต่อการปฏิบัติงานเพื่อการบริการประชาชน
- (๖) พัฒนาส่งเสริมระบบการประชาสัมพันธ์และเผยแพร่การดำเนินงานขององค์กร

เพื่อรองรับประชาคมอาเซียน

๕.นโยบายของผู้บริหารท้องถิ่น(อบต.ตะโปะเยาะ)

นโยบายของนายอาหะมะ วายะ นายกองค์การบริหารส่วนตำบลตะโปะเยาะได้แถลงต่อสภาองค์การบริหารส่วนตำบลตะโปะเยาะ เมื่อวันที่ ๑๕ พฤศจิกายน พ.ศ.๒๕๕๕ สมัยสามัญ สมัยที่ ๑/๒๕๕๕ เวลา ๑๐.๐๐ น. ณ ห้องประชุม อบต. สรุปได้ดังนี้คือ

๑.นโยบายด้านโครงสร้างพื้นฐาน

องค์การบริหารส่วนตำบลตะโปะเยาะ มุ่งมั่นที่จะพัฒนาโครงสร้างพื้นฐานให้ได้มาตรฐานเพื่อตอบสนองความต้องการของประชาชนได้อย่างมีประสิทธิภาพและสอดคล้องกับแผนพัฒนาองค์การบริหารส่วนตำบลตะโปะเยาะโดยมีแนวทางดังนี้

๑.๑ สร้างและบำรุงรักษาถนนทุกสายทั้งเส้นทางหลักและทางเชื่อมระหว่างหมู่บ้านโดยจะปรับปรุงให้เป็นถนนที่ได้มาตรฐาน ประชาชนสามารถใช้ประโยชน์ได้ตลอดปี

๑.๒ สร้างและปรับปรุงระบบน้ำเพื่ออุปโภคบริโภคและแหล่งน้ำเพื่อการเกษตรให้ครอบคลุมทั่วถึงและมีประสิทธิภาพ

๑.๓ ติดตั้ง ขยายเขตไฟฟ้าและปรับปรุงระบบไฟฟ้าสาธารณะให้มีความสว่างครอบคลุมทั้งตำบลตะโปะเยาะ

๑.๔ ก่อสร้างและปรับปรุงภูมิทัศน์ในบริเวณสำนักงานองค์การบริหารส่วนตำบลตะโปะเยาะให้มีความสวยงาม

๑.๕ จัดให้มีการขุดลอกคู คลอง ท่อระบายน้ำและต้นเงิน

๑.๖ พัฒนาแหล่งน้ำเพื่อการเกษตรขนาดใหญ่(บึงหล่ม)ให้เป็นแหล่งน้ำเพื่อการเกษตร แหล่งเพาะพันธุ์สัตว์น้ำและสถานที่พักผ่อนหย่อนใจ

๑.๗ สร้างและปรับปรุงพัฒนาน้ำตกพุ่เต้งให้เป็นศูนย์รวมการพักผ่อนและสถานที่ท่องเที่ยวประจำตำบลตะโปะเยาะ

๒.นโยบายด้านเศรษฐกิจ

องค์การบริหารส่วนตำบลตะโปะเยาะจะส่งเสริมสนับสนุนและผลักดันให้มีกระบวนการสร้างรายได้ลดรายจ่ายให้กับประชาชนทุกระดับโดยจะส่งเสริมแนวทางเศรษฐกิจแบบพอเพียงตามศักยภาพของชุมชนในระดับฐานรากของตำบลโดยมีแนวทางดังนี้

๒.๑ ส่งเสริมให้ประชาชนได้นำภูมิปัญญาของท้องถิ่นมาใช้ให้เกิดประโยชน์เพื่อเพิ่มรายได้ราษฎรในท้องถิ่น

๒.๒ จัดฝึกอบรมพัฒนาฝีมือแรงงานของเยาวชน สตรีและประชาชนทั่วไป

๒.๓ ส่งเสริมให้เกษตรกรให้มีศักยภาพในเพิ่มผลผลิตและลดต้นทุนปัจจัยการผลิตเช่นการจัดหาเครื่องมืออุปกรณ์

๒.๔ ส่งเสริม สนับสนุน การจัดทำอาชีพการเกษตร ตามทฤษฎีแนวใหม่ให้กับประชาชนในพื้นที่ตำบลตะโปะเยาะ

๒.๕ ส่งเสริม สนับสนุนอุดหนุนงบประมาณให้กับประชาชนในตำบลตะปอเยาะเพื่อสร้างความเข้มแข็งของประชาชน

๒.๖ จัดให้ตลาดสดเกษตรให้เป็นตลาดสดเกษตรตำบลตะปอเยาะ

๓.นโยบายด้านการศึกษาศาสนาวัฒนธรรม

องค์การบริหารส่วนตำบลตะปอเยาะจะส่งเสริมและสนับสนุนระบบการศึกษาและส่งเสริมให้มีการเรียนรู้ของประชาชนในตำบลการพัฒนาาระบบเครือข่ายสารสนเทศเพื่อการเรียนรู้ชุมชนตลอดจนส่งเสริมจริยธรรม วัฒนธรรมท้องถิ่นและรักษาประเพณีท้องถิ่นให้ยั่งยืนโดยมีแนวทางดังนี้

๓.๑ ส่งเสริมสนับสนุนเด็กเรียนดีแต่ขาดโอกาสให้มีการศึกษาที่ดีต่อไปในอนาคต

๓.๒ พัฒนาศูนย์พัฒนาเด็กเล็กก่อนวัยเรียนให้ได้มาตรฐานเกณฑ์

๓.๓ สนับสนุนอาคารเรียนหรือศูนย์อบรมจริยธรรมให้เด็กเรียนหลักสูตรกัรอาติและประชาชนในตำบลตะปอเยาะ

๓.๔ สนับสนุนงบประมาณให้กับมัสยิด สุเหร่าเพื่อเป็นศูนย์กลางของชุมชน

๓.๕ ส่งเสริมและสนับสนุนงานประเพณีต่างๆ

๓.๖ ส่งเสริมให้มีการแข่งขันกีฬาในระดับโรงเรียน ระดับหมู่บ้านและตำบลเพื่อให้ประชาชนใช้ประโยชน์ทำกิจกรรมต่างๆร่วมกัน

๔.นโยบายด้านสังคม

องค์การบริหารส่วนตำบลตะปอเยาะจะส่งเสริมและสนับสนุนให้ตำบลตะปอเยาะเป็นชุมชนที่ปลอดภัย น่าอยู่และพัฒนาเกี่ยวกับคุณภาพชีวิตของประชาชนและเยาวชนในตำบลให้ความเป็นอยู่ที่ดีขึ้นและสร้างโอกาสให้ทุกคนได้รับการบริการอย่างเท่าเทียมกันโดยมีแนวทางดังนี้

๔.๑ ส่งเสริมการสร้างชุมชนน่าอยู่และสร้างความเข้มแข็งและความสามัคคีของชุมชน

๔.๒ ส่งเสริมการดำเนินงานของศูนย์พัฒนาครอบครัว สนับสนุนให้ทุกภาคส่วนของสังคมมีส่วนร่วมในกิจกรรมที่เป็นเสริมสร้างความเข้มแข็งและความอบอุ่นให้แก่ครอบครัว

๔.๓ ให้สงเคราะห์และสนับสนุนผู้ป่วยไข้และผู้สูงอายุ คนพิการ ผู้ป่วยเอดส์ ผู้ด้อยโอกาสทางสังคม

๔.๔ จัดให้มีการอบรม สัมมนาทัศนศึกษาดูงานนอกสถานที่เพื่อเพิ่มพูนความรู้ด้านอาชีพและประสบการณ์แก่กลุ่มอาชีพ กลุ่มสตรี ผู้นำชุมชนและบุคลากรขององค์การบริหารส่วนตำบล

๕.นโยบายด้านสาธารณสุขและสิ่งแวดล้อม

องค์การบริหารส่วนตำบลจะส่งเสริมและสนับสนุนระบบสาธารณสุขให้มีประสิทธิภาพและมีความเข้มแข็งตลอดจนสร้างระบบสุขภาพที่ดีให้เกิดขึ้นแก่ประชาชนในตำบลให้มีสุขภาพแข็งแรงทั้งร่างกายและจิตใจโดยมีแนวทางดังนี้

๕.๑ ส่งเสริมระบบสาธารณสุขมูลฐานให้มีความเข้มแข็ง

๕.๒ ส่งเสริมและสนับสนุนให้ประชาชนในตำบลมีความรู้เกี่ยวกับโรคภัยไข้เจ็บต่างๆพร้อมทั้งป้องกันโรคระบาดและโรคติดต่อรวมทั้งสามารถปฐมพยาบาลเบื้องต้นได้

๕.๓ ส่งเสริมให้ประชาชนในตำบลตะปอเยาะมีสุขภาพร่างกายแข็งแรง ส่งเสริมให้มีการออกกำลังกาย
๕.๔ ส่งเสริมการป้องกันโรคและบริการความรู้ด้านสาธารณสุขมูลฐานแก่ประชาชนให้มีสุขภาพอนามัย
ที่สมบูรณ์แข็งแรง

๖.นโยบายด้านการเมืองการบริหาร

องค์การบริหารส่วนตำบลตะปอเยาะจะบริหารงานโดยยึดหลักธรรมาภิบาลมุ่งเน้นความโปร่งใสและ
การมีส่วนร่วม โดยมีแนวทางดังนี้

๖.๑ ส่งเสริมและสนับสนุนการปกครองระบอบประชาธิปไตยอันมีพระมหากษัตริย์ทรงเป็นประมุขโดย
มุ่งเน้นให้ประชาชนมีส่วนร่วมทุกๆด้าน

๖.๒ ให้ความร่วมมือกับองค์กรปกครองส่วนท้องถิ่นอื่นและหน่วยงานราชการอื่นในกรณีที่มีเหตุจำเป็น
เร่งด่วนจะก่อให้เกิดความเสียหายร้ายแรงต่อประชาชนในเขตองค์การบริหารส่วนตำบลตะปอเยาะ

๖.๓ ปรับเปลี่ยนกระบวนการหรือวิธีทำงานโดยนำการบริหารแนวใหม่มาใช้เพื่อตอบสนองความ
ต้องการของประชาชนด้วยความรวดเร็วและประสิทธิภาพ

๖.๔ สร้างระบบงานบริหารงานบุคคลโดยยึดหลักการจ่ายค่าตอบแทนตามผลงานโดยดำเนินการ
ประเมินประสิทธิภาพและประสิทธิผลของการปฏิบัติงาน

๖.๕ เน้นบริหารราชการแบบเปิดโดยเปิดโอกาสให้ประชาชนเข้ามามีส่วนร่วมในการบริหารท้องถิ่น
มากขึ้น เปิดโอกาสให้ประชาชนเสนอแนะแสดงความคิดเห็นร่วมปฏิบัติงานและตรวจสอบติดตามประเมินผล
การปฏิบัติงาน

๒.ยุทธศาสตร์ขององค์การปกครองส่วนท้องถิ่น

๒.๑ วิสัยทัศน์ องค์การบริหารส่วนตำบลตะปอเยาะ(พ.ศ.๒๕๖๑-๒๕๖๕)

องค์การบริหารส่วนตำบลตะปอเยาะ ได้กำหนดวิสัยทัศน์ (Vision) เพื่อเป็นสภาพการณ์ในอุดมคติซึ่ง
เป็นจุดหมายและปรารถนา คาดหวังที่จะให้เกิดขึ้นหรือบรรลุผลในอนาคตข้างหน้า องค์การบริหารส่วนตำบล
ตะปอเยาะเป็นองค์การบริหารส่วนตำบลขนาดเล็กที่มีประชาชนส่วนใหญ่พักอาศัยอยู่เป็นกระจุกและสงบสุข
และคาดการณ์ว่าในอนาคตต้องเป็นชุมชนที่สงบสุขน่าอยู่อาศัยมีทัศนียภาพและสิ่งแวดล้อมที่ดี จึงได้กำหนด
วิสัยทัศน์ คาดหวังที่จะให้เกิดขึ้นในอนาคตดังนี้

“พัฒนาคุณภาพชีวิต เศรษฐกิจก้าวหน้า ประชาอยู่ดีมีสุข ตามวิถีเศรษฐกิจพอเพียง”

พันธกิจ (MISSION)

- ๑.การพัฒนาโครงสร้างพื้นฐานที่จำเป็นสนองความต้องการของชุมชนและการขยายตัวทางด้านเศรษฐกิจ
๒. พัฒนาด้านการตลาด การค้า การลงทุนและผู้ประกอบการในชุมชน ระบบเศรษฐกิจชุมชนและการ
ท่องเที่ยวได้อย่างยั่งยืน

๓. ส่งเสริมให้ชุมชนมีรายได้เพิ่มขึ้นโดยยึดหลักเศรษฐกิจพอเพียงตามแนวพระราชดำริ
๔. ส่งเสริมและสนับสนุนด้าน การศึกษา ศาสนา ประเพณีวัฒนธรรมและภูมิปัญญาท้องถิ่นโดยให้ประชาชนเข้ามามีส่วนร่วมในโครงการดังกล่าว
๕. พัฒนาและยกระดับคุณภาพชีวิตของประชาชนให้ดีขึ้นทั้งด้านสุขภาพ การสาธารณสุข การสังคม สงเคราะห์ ป้องกันและบำบัดผู้ติดยาเสพติด
๖. ส่งเสริมชุมชนมีจิตสำนึกในการอนุรักษ์และฟื้นฟูทรัพยากรธรรมชาติและสิ่งแวดล้อมอย่างสมดุลและ ยั่งยืน
๗. บริหารองค์กรอย่างมีประสิทธิภาพและตอบสนองความต้องการของประชาชน
๘. ส่งเสริมด้านป้องกันบรรเทาสาธารณภัย การรักษาความสงบเรียบร้อยและความสันติสุขในชุมชนได้ อย่างยั่งยืนและประสิทธิภาพ

๒.๒ ยุทธศาสตร์องค์การบริหารส่วนตำบลตะปอเยาะ(พ.ศ.๒๕๖๑-๒๕๖๕)

๑. ยุทธศาสตร์การพัฒนาด้านโครงสร้างพื้นฐาน
๒. ยุทธศาสตร์การพัฒนาคุณภาพชีวิต
๓. ยุทธศาสตร์ด้านการจัดระเบียบชุมชน/สังคมและการรักษาความสงบเรียบร้อย
๔. ยุทธศาสตร์ด้านการวางแผน การส่งเสริมการลงทุนพานิชยกรรมและท่องเที่ยว
๕. ยุทธศาสตร์การจัดการทรัพยากรธรรมชาติและสิ่งแวดล้อม
๖. ยุทธศาสตร์ ด้านศิลปะ วัฒนธรรม จารีตประเพณีและภูมิปัญญาท้องถิ่น
๗. ยุทธศาสตร์การบริหารจัดการบ้านเมืองตามหลักธรรมาภิบาล

๒.๓ เป้าประสงค์

๑. พัฒนาระบบโครงสร้างพื้นฐาน สาธารณูปโภค สาธารณูปการ การคมนาคม ระบบจราจร ผังตำบลที่มีคุณภาพได้มาตรฐาน
๒. ส่งเสริมและสนับสนุนการตลาด การค้า การลงทุนและผู้ประกอบการในท้องถิ่น พัฒนาระบบเศรษฐกิจชุมชนและการท่องเที่ยวให้เข้มแข็งและแข่งขันได้
๓. ประชากรได้รับการพัฒนาและส่งเสริมให้มีอาชีพและมีรายได้เพิ่มขึ้นโดยยึดหลักเศรษฐกิจพอเพียงตามแนวพระราชดำริ
๔. มุ่งพัฒนาคุณธรรม จริยธรรมและส่งเสริมการศึกษา ทำนุบำรุงศาสนา อนุรักษ์ฟื้นฟูจารีตประเพณี วัฒนธรรมและภูมิปัญญาท้องถิ่นโดยให้ประชาชนเข้ามามีส่วนร่วม
๕. พัฒนาและยกระดับคุณภาพชีวิตของประชาชนให้ดีขึ้นโดยส่งเสริมด้านสุขภาพ การสาธารณสุข การสังคมสงเคราะห์ ป้องกันและบำบัดผู้ติดยาเสพติด
๖. ประชาชนมีส่วนร่วมในการเฝ้าระวัง ป้องกันฟื้นฟูและอนุรักษ์ทรัพยากรธรรมชาติและสิ่งแวดล้อมอย่างสมดุลและยั่งยืน

๗.การบริหารจัดการขององค์ดำเนินการตามหลักการบริหารบ้านเมืองที่ดีอย่างมีประสิทธิภาพและตอบสนองความต้องการของประชาชน

๘.ประชาชนมีจิตสำนึกและมีส่วนร่วมในการป้องกันบรรเทาสาธารณภัย รักษาความเรียบร้อย เสริมสร้างความเข้มแข็งและสันติสุขในชุมชนและเมือง

เพื่อนำไปสู่การบรรลุวิสัยทัศน์ขององค์การบริหารส่วนตำบลตะโปะเยาะ มียุทธศาสตร์หลักที่จะดำเนินการให้ประสบความสำเร็จรวม ๗ ยุทธศาสตร์ และมีแนวทางการพัฒนาองค์การบริหารส่วนตำบลตะโปะเยาะ จำนวน ๓๖ แนวทาง ซึ่งเป็นการสนับสนุนยุทธศาสตร์การพัฒนาจังหวัดในบรรลุเป้าประสงค์ ดังนี้

๒.๔ ตัวชี้วัด แต่ละยุทธศาสตร์

ยุทธศาสตร์ที่	ชื่อยุทธศาสตร์	ตัวชี้วัด
๑	พัฒนาด้านโครงสร้างพื้นฐาน	๑.จำนวนการก่อสร้าง บุกเบิก ปรับปรุงบำรุงรักษาถนน สะพาน ฝายทำนบ ทางระบายน้ำ ๒.จำนวนก่อสร้างประปาระบบเจาะบาดาลใต้ดินและผิวดิน ตามหมู่บ้าน ตำบลครบทุกจุด ๓.จำนวนป้ายชื่อซอย ถนน หมู่บ้านและแผนที่หมู่บ้าน ๔.จำนวนจุดกำหนดทางจราจรเพื่อสร้างความปลอดภัยแก่ประชาชน ๕.จำนวนปริมาณการขยายเขตไฟฟ้าให้ครบทุกครัวเรือน ๖.จำนวนการได้รับบริการสาธารณะอื่น ๆ

๒	พัฒนาคุณภาพชีวิต	<p>๑.จำนวนโครงการ/กลุ่มอาชีพที่ท้องถิ่นสนับสนุนและส่งเสริมให้เยาวชนมีรายได้ที่เพิ่มขึ้นและจำนวนผู้เข้าอบรมฝึกอาชีพแก่กลุ่มแม่บ้าน เยาวชนและผู้สนใจ ที่ว่างงาน</p> <p>๒.จำนวนผู้สูงอายุ ผู้พิการ ผู้ด้อยโอกาสที่ท้องถิ่นสนับสนุนด้านสงเคราะห์เพื่อให้เกิดความเป็นธรรมและทั่วถึง</p> <p>๓.จำนวนเด็กนักเรียนที่ได้รับการศึกษาในโรงเรียนและนอกโรงเรียนโดยให้ประชาคม มีส่วนร่วมจัดการศึกษาในชุมชน</p> <p>๔.จำนวนผู้ติดยาเสพติดที่ท้องถิ่นรณรงค์ บำบัด ฟื้นฟูให้ห่างไกลจากการแพร่ระบาดของยาเสพติดตลอดจนสนับสนุนกิจกรรมของศูนย์ปฏิบัติการต่อสู้เพื่อชนะกับยาเสพติด</p> <p>๕.จำนวนประชาชนหันออกกำลังกายอย่างสม่ำเสมอมีอุปกรณ์ครบถ้วนและสนามออกกำลังกายอย่างเพียงพอ</p> <p>๖.จำนวนโครงการที่ท้องถิ่นสนับสนุนด้านป้องกัน รักษา ควบคุมตลอดจนการพัฒนาด้านสาธารณสุข</p>
๓	การจัดระเบียบชุมชน/สังคมและการรักษาความสงบเรียบร้อย	<p>๑.ประชาชนได้รับความปลอดภัยในชีวิตและทรัพย์สิน จำนวนอุบัติเหตุ อุบัติภัย อาชญากรรมมีจำนวนลดลง</p> <p>๒.จำนวนโครงการที่อบต.ดำเนินการเองหรือสนับสนุนที่ลงผิดน้อยลงหันมาพัฒนาหมู่บ้าน</p> <p>๓.ปริมาณอุบัติเหตุมีสถิติลดน้อยลง</p>
๔	การวางแผน การส่งเสริมการลงทุนพานิชยกรรมและท่องเที่ยว	<p>๑.จำนวนผู้สนใจการเปิดตลาดร้านชุมชนในหมู่บ้าน บุคลากรที่มีทักษะในทางเกษตรผู้ประกอบการที่เพิ่มขึ้นอย่างมีระบบ</p> <p>๒.จำนวนประชาชนสนใจเข้าร่วมการผลิตผลิตภัณฑ์ OTOP</p> <p>๓.จำนวนประชาชนที่มีจิตสำนึกยึดหลักตามแนวพระราชดำริเศรษฐกิจพอเพียง</p> <p>๔.สนับสนุนงบประมาณพัฒนาแหล่งท่องเที่ยวในหมู่บ้าน</p> <p>๕.จำนวนโครงการที่สนองตอบตามแนวพระราชดำริ</p>

๕	การจัดการ ทรัพยากรธรรมชาติและ สิ่งแวดล้อม	<p>๑.จำนวนของผู้ผ่านการอบรมอนุรักษ์ทรัพยากรน้ำและ สิ่งแวดล้อมให้เกิดประโยชน์สูงสุด</p> <p>๒.จำนวนประชาชนที่มาบริการสำนักงานหลังจากปรับปรุง สำนักงานอบต.</p> <p>๓. จำนวนปริมาณขยะมูลฝอยที่ให้การบริการลดน้อยลง</p> <p>๔.จำนวนโครงการที่ส่งเสริมให้ประชาชนในพื้นที่สนับสนุนการ ใช้พลังงานทดแทน</p>
๖	ศิลปะ วัฒนธรรม จารีต ประเพณีและภูมิปัญญา ท้องถิ่น	<p>๑.จำนวนโครงการที่ส่งเสริมประเพณี ศิลปวัฒนธรรมของ ท้องถิ่น</p> <p>๒.จำนวนโครงการที่ท้องถิ่นสนับสนุนด้านภูมิปัญญาท้องถิ่น และปราชญ์บุคคล</p> <p>๓.จำนวนโครงการที่เสริมสร้างทำนุบำรุงศาสนา</p> <p>๔.จำนวนโครงการที่ท้องถิ่นสนับสนุนการอนุรักษ์โบราณวัตถุ และโบราณสถาน</p> <p>๕.จำนวนเด็กเยาวชนและประชาชนในการเข้าร่วมโครงการ พัฒนาคุณธรรม จริยธรรม</p>
๗	การบริหารจัดการบ้านเมือง ตามหลักธรรมาภิบาล	<p>๑. จำนวนผู้มีส่วนร่วมในการพัฒนาทางการเมืองและสังคม</p> <p>๒. จำนวนบุคลากรและอุปกรณ์มีศักยภาพในการบริการ ประชาชนเพิ่มขึ้น</p> <p>๓. ส่งเสริมการจัดการบริการประชาชนสู่มาตรฐานสากล (PSO)</p> <p>๔. ความพึงพอใจของประชาชนผู้ใช้บริการ</p>

๒.๕ ค่าเป้าหมาย

เป้าหมาย	ตัวชี้วัด (Kpls)	ข้อมูลพื้นฐาน (Baseline Data)	ค่าเป้าหมาย (Targets)					
			ปี๖๑-๖๕	ปี ๖๑	ปี ๖๒	ปี ๖๓	ปี ๖๔	ปี ๖๕
๑.เพื่อก่อสร้างและซ่อมบำรุง โครงสร้างพื้นฐานในเขต องค์การบริหารส่วนตำบลให้มี ความสะดวกและมาตรฐาน เพื่อ สนับสนุนยุทธศาสตร์ด้านอื่น ๆ ให้ประสบความสำเร็จ โดยเฉพาะอย่างยิ่ง ด้าน คมนาคมขนส่ง ด้านความสงบ เรียบร้อย และความสงบสุขของ ประชาชนและด้านเศรษฐกิจ	๑)ร้อยละของประชากรที่ได้รับความ สะดวกจากการก่อสร้าง ซ่อมแซมและ ปรับปรุงจากโครงสร้างพื้นฐานที่เพิ่มขึ้น	๑)จำนวนของประชากรในพื้นที่ที่ได้รับความ สะดวกก่อนดำเนินโครงการคิดเป็นร้อยละ ๖๐ ของประชากรทั้งหมด	๑,๕๐๐	๒๐๐	๒๕๐	๓๐๐	๓๕๐	๓๕๐
	๒.ร้อยละของครัวเรือนที่มีไฟฟ้าใช้ เพิ่มขึ้น	๒)จำนวนครัวเรือนที่มีไฟฟ้าใช้อยู่ในปัจจุบันคิด เป็นร้อยละ ๖๐ ของครัวเรือนทั้งหมด	๙๐๐	๑๐๐	๑๕๐	๒๐๐	๒๐๐	๒๐๐
	๓.ร้อยละของครัวเรือนที่มีแหล่งน้ำเพื่อ อุปโภค บริโภคเพิ่มขึ้น	๓)จำนวนครัวเรือนที่มีแหล่งน้ำใช้เพื่ออุปโภค บริโภค ปัจจุบันคิดเป็นร้อยละ ๔๐ ของครัวเรือน ทั้งหมด	๖๗๐	๕๐	๑๐๐	๑๕๐	๑๗๐	๑๗๐
	๔.จำนวนจุดที่มีปัญหาด้านวิศวกรรม จราจรที่ได้รับการพัฒนาให้ได้มาตรฐาน เพิ่มขึ้น	๔)จำนวนจุดที่ได้รับการพัฒนาด้านวิศวกรรม จราจรที่ได้มาตรฐานแล้วจำนวน ๔ จุดจากจำนวน จุดที่มีปัญหาทั้งหมด ๖ จุด	๖	๑	-	๑	๑	๑

เป้าหมาย	ตัวชี้วัด (Kpls)	ข้อมูลพื้นฐาน (Baseline Data)	ค่าเป้าหมาย (Targets)					
			ปี๖๑-๖๔	ปี ๖๑	ปี ๖๒	ปี ๖๓	ปี ๖๔	ปี ๖๕
๒.เพื่อพัฒนาและส่งเสริมด้านอาชีพ สวัสดิการการสงเคราะห์ การพัฒนาระบบการศึกษา ตลอดจนด้านสาธารณสุขในชุมชน ปลอดภัยจากโรคภัยไข้เจ็บป่วยและการออกกำลังกายของชุมชน การแก้ไขปัญหายาเสพติดในชุมชน เพื่อให้ชุมชนเป็นชุมชนปลอดภัย ยาเสพติดระดับอำเภอ	๑.อัตราการเกิดโรคติดต่อของประชากรในพื้นที่ลดลง	๑)อัตราการป่วยจากโรคติดต่อของประชากรในพื้นที่ที่มีอยู่เดิม ๒๕ ต่อ ๑๐๐	๒๕/๑๐๐	๕/๑๐๐	๕/๑๐๐	๕/๑๐๐	๕/๑๐๐	๕/๑๐๐
	๒)ร้อยละของประชากรที่ด้อยโอกาส(คนพิการ คนชรา ผู้ป่วยเอดส์)ที่ได้รับการสงเคราะห์เพิ่มขึ้น	๒)จำนวนประชากรที่ด้อยโอกาส(คนพิการ คนชรา ผู้ป่วยเอดส์)ที่ได้รับการสงเคราะห์ในตำบล ตะปอเยาะทั้งหมดคิดเป็นร้อยละ ๖๐	๔๘๐	๙๖	๙๖	๙๖	๙๖	๙๖
	๓)จำนวนของผู้ติดยาเสพติดลดลง	๓)จำนวนของผู้ติดยาเสพติดที่มีอยู่เดิม ๑๐๐ คน	๑๐๐	๒๐	๒๐	๒๐	๒๐	๒๐
๓.เพื่อให้การปฏิบัติงานดำเนินการเป็นไปด้วยความเรียบร้อยในหมู่บ้าน ปลอดภัยจากภัยความมั่นคงต่างๆเพื่อให้เกิดสันติสุขในตำบลและหมู่บ้านภายใต้ความร่วมมือร่วมแรงของประชาชนทำให้ตำบลและหมู่บ้านปลอดภัยจากยาเสพติด ภัยความมั่นคงต่างๆ เป็นต้น	๑)ร้อยละของประชากรที่เป็นสมาชิก ชรบ.,อสม.อพปร.หรือกลุ่มกิจกรรมเพื่อสังคมที่เข้าร่วมกิจกรรมในการป้องกันบรรเทาสาธารณภัย/รักษาความสงบเรียบร้อย/เสริมสร้างความเข้มแข็งและสันติสุขในชุมชนเพิ่มขึ้น	๑)ประชาชนที่เป็นสมาชิกชรบ.,อสม.อพปร.หรือกลุ่มกิจกรรมเพื่อสังคมที่เข้าร่วมกิจกรรมในการป้องกันบรรเทาสาธารณภัย/รักษาความสงบเรียบร้อย/เสริมสร้างความเข้มแข็งและสันติสุขในชุมชน คิดเป็นร้อยละ ๘๐	๘๐๐	๑๖๐	๑๖๐	๑๖๐	๑๖๐	๑๖๐
	๒)อบต.ตะปอเยาะมีส่วนสนับสนุนด้านงบประมาณ/บุคลากรในกิจกรรมการป้องกันบรรเทาสาธารณภัย/รักษาความสงบเรียบร้อย/เสริมสร้างสันติสุขในชุมชนเพิ่มขึ้น	๒)อบต.ตะปอเยาะมีส่วนสนับสนุนด้านงบประมาณ/บุคลากรในกิจกรรมการป้องกันบรรเทาสาธารณภัย/รักษาความสงบเรียบร้อย/เสริมสร้างสันติสุขในชุมชนในปีที่ผ่านมา	๑๕๐,๐๐ ๐บาท ๓๐๐ คน	๓๐๐๐๐ บาท ๕๐ คน	๓๐๐๐๐ บาท ๕๐ คน	๓๐๐๐๐ บาท ๕๐ คน	๓๐๐๐๐ บาท ๕๐ คน	๓๐๐๐๐ บาท ๕๐ คน

เป้าหมาย	ตัวชี้วัด (Kpls)	ข้อมูลพื้นฐาน (Baseline Data)	ค่าเป้าหมาย (Targets)					
			ปี๖๑-๖๔	ปี ๖๑	ปี ๖๒	ปี ๖๓	ปี ๖๔	ปี ๖๕
๔.เพื่อสนับสนุนเสริมสร้างความเข้มแข็งของชุมชนทางเศรษฐกิจระดับบุคคล ครอบครัวและชุมชนท้องถิ่น โดยเฉพาะผลิตผลทางการเกษตร ให้มีความสามารถและทักษะในการพัฒนาฝีมือในการผลิตเพิ่มมูลค่าของสินค้าและสามารถขยายตลาดไปสู่การส่งออก และส่งเสริมของอาชีพราษฎรสำหรับบุคคลที่ว่างงานสามารถไปสู่ตลาดแรงงานได้และการพัฒนาสถานที่ท่องเที่ยวเพื่อเป็นสถานที่พักผ่อนหย่อนใจของชุมชน	๑)จำนวนสถานที่สาธารณะที่ได้จัดให้มีหรือได้รับการพัฒนาให้เป็นสถานที่จำหน่ายสินค้า/ผลิตภัณฑ์ชุมชนเพิ่มขึ้น	๑)สถานที่จำหน่ายสินค้า/ผลิตภัณฑ์ชุมชนที่มีอยู่เดิมจำนวน ๑๐ แห่ง	๑๕	๓	๓	๓	๓	๓
	๒)จำนวนประชากรที่เป็นสมาชิกของกลุ่มอาชีพที่ได้รับการส่งเสริมผลิตภัณฑ์ชุมชนจนเข้มแข็งเพิ่มขึ้น	๒)จำนวนประชากรที่เป็นสมาชิกของกลุ่มอาชีพที่ได้รับการส่งเสริมผลิตภัณฑ์ชุมชนที่อยู่เดิม ๑๐๐ คน	๓๐๐	๕๐	๕๐	๕๐	๕๐	๕๐
	๓)จำนวนแหล่งท่องเที่ยวที่ได้รับการพัฒนาส่งเสริมเพิ่มขึ้น	๓)จำนวนแหล่งท่องเที่ยวที่มีอยู่ในอบต.ตะปอเยาะจำนวน ๑ แห่ง	๑	-	-	-	๑	๑
	๔)ร้อยละที่เพิ่มขึ้นของประชากรในวัยแรงงาน(๑๘-๖๐ ปี)ที่มีงานทำและมีรายได้	๔)จำนวนประชากรในวัยแรงงานทั้งหมดที่มีงานทำและมีรายได้ คิดเป็นร้อยละ ๖๐ ของประชากรในวัยแรงงานทั้งหมด	๒,๔๐๐	๒๒๐	๕๐๐	๕๕๐	๕๐๐	๕๖๐
	๕)จำนวนครัวเรือนที่มีสมาชิกในครอบครัวได้รับการถ่ายทอดความรู้ด้านเศรษฐกิจพอเพียงเพิ่มขึ้น	๕)จำนวนครัวเรือนที่มีสมาชิกในครัวเรือนที่ได้รับการถ่ายทอดความรู้ด้านเศรษฐกิจพอเพียง ๕๐๐ จำนวน ครัวเรือนทั้งหมด๑,๖๗๐ ครัวเรือน	๕๐๐	๑๐๐	๑๐๐	๑๐๐	๑๐๐	๑๐๐

เป้าหมาย	ตัวชี้วัด (Kpls)	ข้อมูลพื้นฐาน (Baseline Data)	ค่าเป้าหมาย (Targets)					
			ปี๖๑-๖๔	ปี ๖๑	ปี ๖๒	ปี ๖๓	ปี ๖๔	ปี ๖๕
๕.เพื่อพัฒนาระบบการจัดการ ทรัพยากรธรรมชาติและสิ่งแวดล้อม อันพึงปรารถนาร่วมกันไม่ให้มีปัญหา ภายในชุมชนซึ่งเป็นไปตามแนวทาง ยุทธศาสตร์พัฒนาจังหวัด การ ปรับปรุงภูมิทัศน์ในชุมชนและเมือง จัดทำระบบกำจัดขยะและสิ่งปฏิกูล ระบบบำบัดน้ำเสียและใช้พลังงาน ทดแทน	๑)ร้อยละของสมาชิกในครัวเรือนที่เข้า ร่วมกิจกรรมด้านการเฝ้าระวัง ป้องกัน ฟื้นฟูอนุรักษ์ทรัพยากรธรรมชาติและ สิ่งแวดล้อม	๑)จำนวนครัวเรือนที่มีอยู่ในเขตอปต.ตะโปะเยาะที่ มีสมาชิกเข้าร่วมกิจกรรมด้านการเฝ้าระวัง ป้องกัน ฟื้นฟูอนุรักษ์ทรัพยากรธรรมชาติและสิ่งแวดล้อม ในปัจจุบันจำนวน ๒๕๐ ครัวเรือน	๒๕๐	๕๐	๕๐	๕๐	๕๐	๕๐
	๒) ร้อยละผู้สนใจเข้าร่วมกิจกรรมการ อนุรักษ์พลังงานทดแทน	๒) จำนวนผู้สนใจเข้าร่วมกิจกรรมการอนุรักษ์ พลังงานทดแทน	๘๐	๒๐	๒๐	๒๐	๒๐	๒๐
๖.เพื่อพัฒนาและส่งเสริม ศาสนาและ วัฒนธรรมอันดีงามของชุมชนใน ยกระดับคุณภาพชีวิตของชุมชนไปสู่ การพัฒนาแบบยั่งยืน และ ส่งเสริม การเรียนรู้ของชุมชนเพื่อคนใน ชุมชนมีคุณธรรม จริยธรรมเป็นทางนำ ชีวิตของตนและอยู่อย่างสันติสุข ร่วมกันในสังคม ส่งเสริมการรักษา ประเพณี วัฒนธรรมอันดีงามของ ชุมชน ให้คงอยู่ตลอดไปและเพื่อให้ การปฏิบัติงานตามยุทธศาสตร์ที่ พัฒนาภูมิปัญญาท้องถิ่น	๑)จำนวนเยาวชนที่เข้าร่วมกิจกรรมหรือ ผ่านการอบรมด้านคุณธรรม จริยธรรม อนุรักษ์ฟื้นฟูประเพณีวัฒนธรรมและภูมิ ปัญญาท้องถิ่น	๑)จำนวนเยาวชนทั้งหมดในตำบลตะโปะเยาะ ๓,๕๐๐ คน	๓,๕๐๐	๗๐๐	๗๐๐	๗๐๐	๗๐๐	๗๐๐
	๒.จำนวนเด็กที่ผ่านการศึกษาขั้นพื้นฐาน ภาคบังคับ	๒)จำนวนเด็กในพื้นที่ทั้งหมดของตำบลตะโปะเยาะ ๑,๕๐๐ คน	๑,๕๐๐	๓๐๐	๓๐๐	๓๐๐	๓๐๐	๓๐๐

เป้าหมาย	ตัวชี้วัด (Kpls)	ข้อมูลพื้นฐาน (Baseline Data)	ค่าเป้าหมาย (Targets)					
			ปี ๖๑-๖๔	ปี ๖๑	ปี ๖๒	ปี ๖๓	ปี ๖๓	ปี ๖๔
๗. เพื่อสนับสนุนประชาชนทุกภาคส่วนให้มีส่วนร่วมในการพัฒนาและตรวจสอบการทำงานของภาครัฐและให้บรรจุแนวทางการดำเนินงานของจังหวัดนครราชสีมาตามยุทธศาสตร์การบริหารราชการให้เป็นไปตามหลักการบริหารจัดการบ้านเมืองที่ดี	๑) ร้อยละของประชาชนที่มารับบริการมีความพึงพอใจในระดับ ๔ ขึ้นไป มีมากขึ้น	๑) ประชาชนที่มารับบริการมีความพึงพอใจในระดับ ๔ ขึ้นไป คิดเป็นร้อยละ ๖๐ ของประชากรที่มารับบริการทั้งหมด	๑,๘๐๐	๓๖๐	๓๖๐	๓๖๐	๓๖๐	๓๖๐
	๒) ร้อยละของบุคลากรที่ได้รับการฝึกอบรม- สัมมนา เพื่อพัฒนาความรู้ความสามารถเพิ่มขึ้น	๒) จำนวนบุคลากรของอบต.ตะโปะเยาะ (พนักงานอบต./พนักงานจ้าง/ผู้บริหาร/สมาชิก)	๔๐	๘	๘	๘	๘	๘
	๓) จำนวนช่องทางเพื่อการรับข้อมูลข่าวสารภายในองค์กรสู่ชุมชน	๓) ช่องทางของรับรู้ข้อมูลข่าวสารที่อยู่เดิมจำนวน ๑ ช่องทาง	๔	๑	๑	๑	๑	๑
	๔) ขั้นตอนและระยะเวลาในการให้บริการประชาชนตามกระบวนการบริการที่กำหนดลดลง	๔) ขั้นตอนและระยะเวลาในการให้บริการประชาชนตามกระบวนการบริการที่กำหนดที่มีอยู่เดิม	๑๐	๕	๔	๔	๓	๒

๒.๖ กลยุทธ์

- ๑.พัฒนาระบบโครงสร้างพื้นฐาน สาธารณูปโภค สาธารณูปการ การคมนาคม ระบบจราจร ผังตำบลที่มีคุณภาพได้มาตรฐาน
- ๒.พัฒนาและยกระดับคุณภาพชีวิตของประชาชนให้ดีขึ้นโดยส่งเสริมด้านสุขภาพ การสาธารณสุข การสังคมสงเคราะห์ ป้องกันและบำบัดผู้ติดยาเสพติด
- ๓.ประชาชนมีจิตสำนึกและมีส่วนร่วมในการป้องกันบรรเทาสาธารณภัย รักษาความเรียบร้อย เสริมสร้างความเข้มแข็งและสันติสุขในชุมชนและเมือง
- ๔.ส่งเสริมและสนับสนุนการตลาด การค้า การลงทุนและผู้ประกอบการในท้องถิ่น พัฒนาระบบเศรษฐกิจชุมชนและการท่องเที่ยวให้เข้มแข็งและแข่งขันได้และพัฒนาและส่งเสริมให้มีอาชีพและมีรายได้เพิ่มขึ้นโดยยึดหลักเศรษฐกิจพอเพียงตามแนวพระราชดำริ
- ๕.ประชาชนมีส่วนร่วมในการเฝ้าระวัง ป้องกันฟื้นฟูและอนุรักษ์ทรัพยากรธรรมชาติและสิ่งแวดล้อมอย่างสมดุลและยั่งยืน
- ๖.มุ่งพัฒนาคุณธรรม จริยธรรมและส่งเสริมการศึกษา ทำนุบำรุงศาสนา อนุรักษ์ฟื้นฟูจารีตประเพณีวัฒนธรรมและภูมิปัญญาท้องถิ่นโดยให้ประชาชนเข้ามามีส่วนร่วม
- ๗.การบริหารจัดการขององค์กรดำเนินการตามหลักการบริหารบ้านเมืองที่ดีอย่างมีประสิทธิภาพและตอบสนองความต้องการของประชาชน

๒.๗ จุดยืนทางยุทธศาสตร์

ยุทธศาสตร์	จุดยืนทางยุทธศาสตร์
๑. พัฒนาด้านโครงสร้างพื้นฐาน	๑.ก่อสร้าง บุกเบิก ปรับปรุง บำรุงรักษาทางคมนาคม สะพาน เชื้อนระบบระบายน้ำ ๒.ก่อสร้างปรับปรุงแหล่งน้ำอุปโภค บริโภค ๓.จัดทำเมืองและผังตำบล ๔.พัฒนาและปรับปรุงระบบจราจร ๕.จัดให้มีไฟฟ้าและระบบโทรคมนาคมอย่างทั่วถึง ๖.บริการสาธารณะที่ประชาชนพึงได้รับ
๒. การพัฒนาคุณภาพชีวิต	๑.ส่งเสริมและสนับสนุนการสร้างงานสร้างอาชีพแบบยั่งยืนให้กับประชาชนในท้องถิ่น ๒.ส่งเสริมงานด้านสังคมสงเคราะห์และสวัสดิการชุมชนแก่ผู้ด้อยโอกาสทางสังคม ๓.ส่งเสริมการศึกษาทั้งในระบบและนอกระบบและตามอัธยาศัยโดยสนับสนุนให้ประชาชนมีส่วนร่วมในการจัดการศึกษา ๔.ป้องกัน บำบัด ฟื้นฟูและกำจัดการแพร่ระบาดของยาเสพติดตลอดจนสนับสนุนส่งเสริมศักยภาพศูนย์ปฏิบัติการต่อสู้เพื่อชนะกับยาเสพติด ๕.ส่งเสริมด้านการออกกำลังกาย การกีฬาและนันทนาการ ๖.ส่งเสริมการป้องกัน รักษาควบคุมตลอดจนการพัฒนาด้านสาธารณสุข

ยุทธศาสตร์	จุดยืนทางยุทธศาสตร์
๓. การจัดระเบียบชุมชน/สังคมและการรักษาความสงบเรียบร้อย	<p>๑.ส่งเสริมให้ความรู้ ความเข้าใจแก่ประชาชนเกี่ยวกับการเมืองการปกครองระบอบประชาธิปไตย</p> <p>๒.ส่งเสริมให้ท้องถิ่นมีศักยภาพในการป้องกันและบรรเทาสาธารณภัยตลอดจนการรักษาความสงบเรียบร้อยในท้องถิ่น</p> <p>๓.เสริมสร้างความเข้มแข็งของชุมชนให้มีส่วนร่วมในการรักษาความเรียบร้อยในท้องถิ่น</p> <p>๔.ส่งเสริมให้ผู้นำศาสนาเข้ามามีบทบาทและศักยภาพในการแก้ปัญหามุ่งมั่น</p>
๔. การวางแผน การส่งเสริมการลงทุนพานิชยกรรมและท่องเที่ยว	<p>๑.ส่งเสริมการตลาด การค้า การลงทุนในท้องถิ่นและเมืองชายแดน</p> <p>๒. ส่งเสริมระบบเศรษฐกิจชุมชนและผลิตภัณฑ์ในท้องถิ่นและประชาชนยึดหลักเศรษฐกิจพอเพียง</p> <p>๓.พัฒนาส่งเสริมการท่องเที่ยวและแหล่งท่องเที่ยวเชิงอนุรักษ์และโครงการตามแนวพระราชดำริ</p>
๕. การจัดการทรัพยากรธรรมชาติและสิ่งแวดล้อม	<p>๑.อนุรักษ์และฟื้นฟูทรัพยากรธรรมชาติและสิ่งแวดล้อม</p> <p>๒.ส่งเสริม สนับสนุนให้ประชาชนในชุมชนมีจิตสำนึกในการร่วมอนุรักษ์ทรัพยากรธรรมชาติและสิ่งแวดล้อมพร้อมปรับปรุงภูมิทัศน์ในชุมชนและเมือง</p> <p>๓.จัดทำระบบกำจัดขยะและสิ่งปฏิกูลตลอดจนระบบบำบัดน้ำเสีย</p> <p>๔.ส่งเสริมและสนับสนุนการใช้พลังงานทดแทน</p>
๖. ศิลปะ วัฒนธรรม จารีตประเพณีและภูมิปัญญาท้องถิ่น	<p>๑.ส่งเสริมการอนุรักษ์ ฟื้นฟู สืบทอดจารีตประเพณี ศิลปวัฒนธรรม</p> <p>๒.ส่งเสริมและสนับสนุนภูมิปัญญาท้องถิ่นและปราชญ์บุคคล</p> <p>๓.เสริมสร้างทำนุบำรุงศาสนา</p> <p>๔.ส่งเสริมและสนับสนุนการอนุรักษ์โบราณวัตถุและโบราณสถานในท้องถิ่น</p> <p>๕.ส่งเสริมและสนับสนุนการพัฒนาคุณธรรม จริยธรรมของเด็ก เยาวชนและประชาชน</p>
๗. การบริหารจัดการบ้านเมืองตามหลักธรรมาภิบาล	<p>๑.พัฒนาความรู้ความสามารถและคุณธรรมจริยธรรมแก่บุคลากรในองค์กร</p> <p>๒.พัฒนาปรับปรุงจัดหาเครื่องมือ เครื่องใช้ตลอดจนถึงสถานที่ในการปฏิบัติงาน</p> <p>๓.พัฒนาปรับปรุงระบบบริหารจัดการองค์กรตามหลักการบริหารจัดการบ้านเมืองที่ดี</p> <p>๔.ปรับปรุงและสร้างระบบการให้บริการที่ทันสมัย รวดเร็วและมีประสิทธิภาพ</p> <p>๕.ส่งเสริมและสร้างทัศนคติที่ดีต่อการปฏิบัติงานเพื่อบริการประชาชนและประชาสัมพันธ์และการเผยแพร่การดำเนินงานขององค์กร</p>

๒.๘ ความเชื่อมโยงของยุทธศาสตร์ในภาพรวม

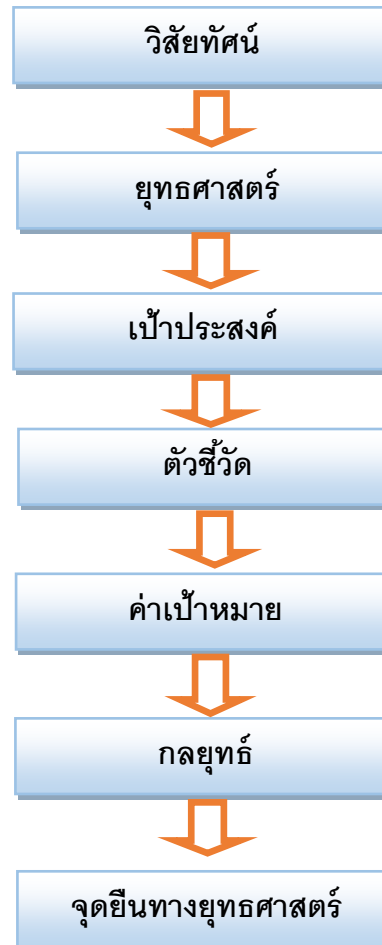

ความเชื่อมโยงการแผนพัฒนาสี่ปีท้องถิ่นกับภาพรวมของประเทศ

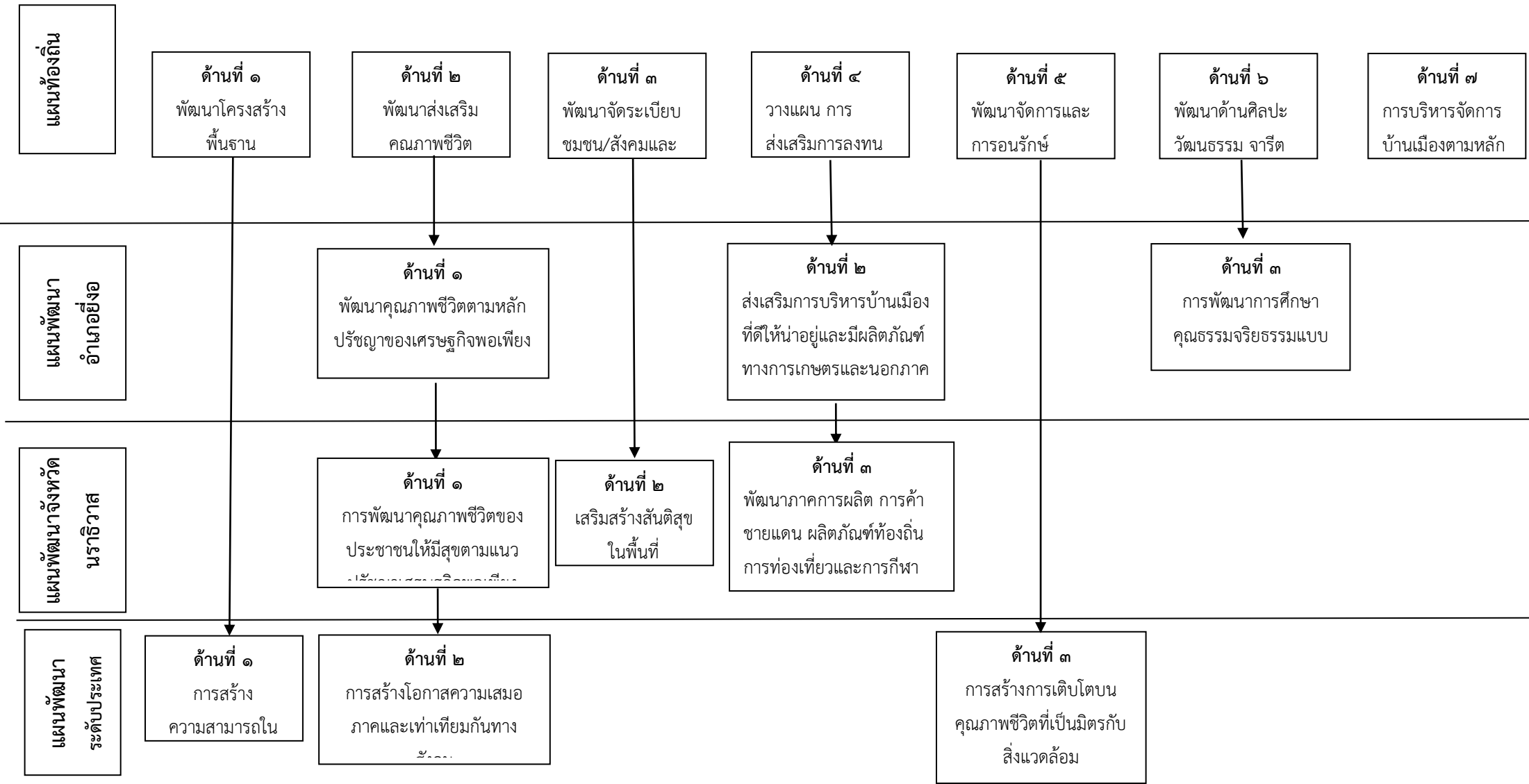

๓.การวิเคราะห์เพื่อพัฒนาท้องถิ่น

๓.๑ การวิเคราะห์กรอบการจัดทำยุทธศาสตร์ขององค์กรปกครองส่วนท้องถิ่น

๓.๑.๑ การวิเคราะห์ศักยภาพเพื่อประเมินสถานภาพ การพัฒนาในปัจจุบันและโอกาส

องค์การบริหารส่วนตำบลตะปอเยาะ ได้วิเคราะห์ศักยภาพเพื่อประเมินสถานภาพการพัฒนาและโอกาสการพัฒนาในอนาคต โดยการวิเคราะห์ใช้หลัก SWOT ดังนี้

(๑) จุดแข็ง (S : Strength)

- ประชาชนมีคุณภาพ และมีส่วนร่วมในกระบวนการพัฒนาท้องถิ่นทั้งในด้านโครงสร้างพื้นฐาน และคุณภาพชีวิต
- มีเส้นทางสัญจรเป็นไปด้วยความสะดวกอยู่ห่างชุมชนไม่มากนัก
- มีโรงเรียนประถมศึกษา ๔ แห่ง และสถานศึกษาภาคบังคับในพื้นที่ตำบล สามารถรองรับการเรียนภาคบังคับของนักเรียนได้อย่างเพียงพอ
- ผู้นำชุมชนสามัคคีไม่มีปัญหาในด้านการร่วมกันในการปกครองและบริหารพัฒนา
- องค์การบริหารส่วนตำบลมีศักยภาพเพียงพอที่รองรับการบริการสาธารณะ และแก้ไขปัญหาความเดือดร้อนของประชาชน
- มีการประสานร่วมมือระหว่างองค์การบริหารส่วนตำบลกับส่วนราชการในพื้นที่
- สามารถรองรับการขยายตัวของชุมชนและการลงทุน
- มีสภาพพื้นที่ที่เหมาะสมแก่การทำการเกษตร
- มีกลุ่มอาชีพที่มีฝีมือด้านการผลิตภัณฑประเภทบาคกและกะลามะพร้าวมุสลิม
- สถานที่เหมาะแก่จัดแหล่งท่องเที่ยวในอนาคตเช่นน้ำตกปาโจที่อยู่ในหุบเขา
- เป็นแหล่งการเรียนรู้ทางธรรมเช่น โรงเรียนปอเนาะมุฮัมมาดียะห์ โรงเรียนสอนอัลกุรอาน เช่นโรงเรียนดาร์ลุกรุอานิลการิม

(๒) จุดอ่อน (W : Weakness)

- ปัญหาความไม่มั่นคงในความปลอดภัยชีวิตและทรัพย์สิน
- ขาดระบบการจัดการด้านผังเมือง
- ไม่สามารถรวมกลุ่มกันเพื่อดำเนินการด้านเศรษฐกิจของชุมชนในรูปของกลุ่ม อาชีพที่เข้มแข็งได้
- เด็กและเยาวชนบางส่วนมีพฤติกรรมไม่ศึกษาต่อในระดับที่สูงขึ้นจึงทำให้เยาวชนและเด็กเกิดการว่างมาก
- ขาดการเอาใจใส่ต่อการบริหารของนักการเมือง นักปกครองที่จะพัฒนาท้องถิ่นให้มีความเจริญก้าวหน้า

(๓) โอกาส (O : Opportunity)

- มีเส้นทางคมนาคมสายหลักเชื่อมไปสู่ตัวเมือง และจังหวัดอื่นได้สะดวก สามารถรองรับการขยายตัวทางเศรษฐกิจ
- เป็นสถานที่พระบรมราชินีนาถเสด็จมาประจำทุกปีเพื่อเยี่ยมเยียนราษฎรทั่วสารทิศ

(๔) ข้อจำกัด (T : Threat)

- ไม่มีพื้นที่สาธารณะที่จะดำเนินการจัดทำกิจการสาธารณะประโยชน์
- มีปัญหาแนวเขตการปกครองระหว่างองค์กรปกครองส่วนท้องถิ่น
- รายได้เพื่อการบริหารส่วนตำบลจัดเก็บเองไม่เพียงพอในการบริหารงาน

๓.๑.๑ ปัจจัยและสถานการณ์การเปลี่ยนแปลงที่มีผลต่อการพัฒนา

องค์การบริหารส่วนตำบลตะโปะเอยะได้ดำเนินการจัดทำประชาคมเพื่อจัดทำแผนบูรณาการชุมชนระดับตำบลกับส่วนราชการต่างๆ โดยได้แบ่งกลุ่มวิเคราะห์จัดลำดับปัญหาต่างๆในพื้นที่ดังนี้

๑) ปัญหาการเศรษฐกิจ / รายได้และรายจ่าย

๑.๑ ปัญหาการประกอบอาชีพเกษตรกรรม

๑.๒ ขาดเอกสารสิทธิ์ที่ดินทำกิน

๒) ปัญหาปัญหาทางด้านคุณภาพชีวิตของชุมชนหรือทางสังคม

๒.๑ ปัญหาการว่างงานของเยาวชน

๒.๒ ปัญหาขาดตลาดรองรับภูมิปัญญาท้องถิ่น / สินค้าหนึ่งตำบล หนึ่งผลิตภัณฑ์

๒.๓ ปัญหารายได้ของผู้สูงอายุ ผู้มีรายได้น้อย คนพิการ ลูกกำพร้า คนยากจน

๒.๔ ปัญหาความปลอดภัยในชีวิตและทรัพย์สิน

๓) ปัญหาสาธารณูปโภคและโครงสร้างพื้นฐาน

๓.๑ ถนนหนทางไม่ทั่วถึง ชำรุด ขุดขระ

๓.๒ ไฟฟ้าสาธารณะไม่ทั่วถึง ชำรุด ขาดเสียหาย

๓.๓ โทรศัพท์สาธารณะยังไม่ได้ติดตั้งในบางแห่ง

๔) ปัญหาแหล่งน้ำ

๔.๑ มีประปาไม่ทั่วหมู่บ้าน

๔.๒ น้ำท่วมขังทุกปีในหมู่ที่ ๔ - ๕

๕) ปัญหาสาธารณสุข

๕.๑ เด็กขาดสารอาหาร เจริญเติบโตช้ากว่าเกณฑ์กำหนด

๕.๒ ขาดการวางแผนครอบครัว เช่นบ้านมีลูกถึง ๖ คน

๖) ปัญหาการเมือง การบริหาร

๖.๑ ชุมชนไม่ได้รับการเอาใจใส่ต่อการเมืองการปกครองของตน

๖.๒ ไม่มีระบบตรวจสอบนักการเมืองท้องถิ่นเพื่อให้เกิดประสิทธิภาพในการทำและโปร่งใสสามารถตรวจสอบได้

๗) ปัญหาการศึกษา ศาสนา และวัฒนธรรม

- ๗.๑ ไม่ได้สนับสนุนทุนการศึกษาแก่เด็กนักเรียนเท่าที่ควร
- ๗.๒ อบต.ไม่ส่งเสริม สนับสนุนงบการอบจริยธรรมเท่าที่ควร
- ๗.๓ ไม่มีการอนุรักษ์วัฒนธรรมพื้นบ้าน เช่น ลิเก
- ๘)ปัญหาทรัพยากรธรรมชาติและสิ่งแวดล้อม
- ๘.๑ ชาวบ้านไม่รู้จักรักษาทรัพยากรธรรมชาติ
- ๘.๒ ชาวบ้านไม่เห็นคุณค่าของทรัพยากรป่าไม้
- ๘.๓ ชาวบ้านไม่เห็นคุณค่าของการมีแหล่งท่องเที่ยวในชุมชน

๓.๒ การประเมินสถานการณ์สภาพแวดล้อมภายนอกที่เกี่ยวข้อง

๑. ปัญหาทางสภาพที่ตั้งทางภูมิประเทศ ตำบลตะปอเยาะ มีที่ตั้งอยู่พื้นที่ราบเชิงเขาและป่าพรุ จึงประสบปัญหาภัยพิบัติทางธรรมชาติอยู่บ่อยครั้ง เช่น วัตภัย ไฟไหม้ป่าพรุ เป็นต้น สร้างความเสียหายให้กับประชาชนและพื้นที่ทางการเกษตร

๒. ปัญหาทางด้านเศรษฐกิจ ได้แก่ ปัญหาความยากจนของประชากรที่มีรายได้น้อย ซึ่งมีสาเหตุจากการที่ประชาชนในพื้นที่ประกอบอาชีพแต่มีรายได้ไม่เพียงพอ เนื่องจากประกอบอาชีพหลักเพียงอย่างเดียว เช่น การประกอบอาชีพเกษตรกรรมดั้งเดิม พืชพาธรรมชาติ ขาดความรู้ด้านเทคโนโลยีสมัยใหม่ ขาดอุปกรณ์

ขาดพันธุ์พืชที่เหมาะสม ตลอดจนการขาดการรวมกลุ่มในระบบกลุ่มหมู่บ้าน สำหรับการดำเนินการกลุ่มในหมู่บ้านก็มีปัญหาในการบริหารงาน ผลผลิตทางการเกษตรราคาตกต่ำ ราคาไม่แน่นอน

๓. ปัญหาด้านสังคม ได้แก่ ปัญหาด้านความปลอดภัย และการแพร่กระจายของยาเสพติดในกลุ่มเยาวชน มีอัตราการแพร่กระจายของยาเสพติดที่เพิ่มขึ้น โดยจะมีกลุ่มเยาวชนที่ไม่ได้ศึกษาต่อและว่างงาน ตลอดจนประชาชนในพื้นที่ได้รับผลกระทบจากเหตุการณ์ความไม่สงบในพื้นที่

๔. ปัญหาด้านโครงสร้างพื้นฐาน ปัญหาประชาชนขาดน้ำดื่มอุปโภค บริโภคที่สะอาด เนื่องจากระบบประปาหมู่บ้านยังมีใช้ไม่ทั่วถึง แหล่งน้ำเพื่อการเกษตรไม่เพียงพอ ในฤดูแล้งจะขาดน้ำเพื่อการอุปโภค บริโภค และการเกษตร ส่งผลกระทบต่อผลผลิตทางการเกษตรเสียหาย

๕. ปัญหาด้านสาธารณสุข ปัญหาโรคติดต่อต่างๆ เนื่องจากประชาชนขาดความรู้ ความเข้าใจและไม่ให้ความสำคัญถึงวิธีการป้องกันควบคุมโรค ไม่เข้าใจเกี่ยวกับการดูแลอนามัยแม่และเด็ก และละเลยความสำคัญของการออกกำลังกาย

๖. ปัญหาด้านการศึกษา ศาสนา และวัฒนธรรม ประชาชนบางส่วนยังไม่สามารถใช้ภาษาไทยในการติดต่อสื่อสาร เด็กบางส่วนยังไม่ได้รับการศึกษา ในขณะที่การจัดการศึกษานอกระบบ เช่น โรงเรียนตาดีกาก็ยังมีปัญหา เพราะเงินอุดหนุนจากรัฐ

ส่วนที่ ๓ การนำแผนพัฒนาท้องถิ่นไปสู่การปฏิบัติ

๑. ยุทธศาสตร์การพัฒนาและแผนงาน

ที่	ยุทธศาสตร์	ด้าน	แผนงาน	หน่วยรับผิดชอบหลัก	หน่วยสนับสนุน
๑	ด้านโครงสร้างพื้นฐาน	บริการชุมชนและสังคม	เคหะและชุมชน บริหารทั่วไป	กองช่าง	อบต.ตะป่อเยาะ
๒	การพัฒนาคุณภาพชีวิต	บริการชุมชนและสังคม	การศึกษา	กองการศึกษา ศาสนา และวัฒนธรรม	
			สาธารณสุข	กองสาธารณสุขและสิ่งแวดล้อม	
			สังคมสงเคราะห์	กองสวัสดิการสังคม	
			สร้างความเข้มแข็ง	กองสวัสดิการสังคม	
๓	การจัดระเบียบชุมชน/สังคมและการรักษาความสงบเรียบร้อย	บริหารทั่วไป	การรักษาความสงบภายใน	สำนักปลัด	
			บริหารงานทั่วไป	สำนักปลัด	
		การดำเนินงานอื่น	แผนงานงบกลาง	สำนักปลัด	
๔	การวางแผน การส่งเสริมการลงทุนพานิชยกรรมและท่องเที่ยว	บริหารทั่วไป การเศรษฐกิจ	บริหารงานทั่วไป	สำนักปลัด กองคลัง	
		บริการชุมชนและสังคม	การศึกษา	กองการศึกษา ศาสนา และวัฒนธรรม	
๕	การจัดกาทรัพยากรธรรมชาติและสิ่งแวดล้อม	บริการชุมชนและสังคม	เคหะและชุมชน	กองสาธารณสุขและสิ่งแวดล้อม	
๖	ศิลปะ วัฒนธรรม จารีต ประเพณีและภูมิปัญญาท้องถิ่น	บริการชุมชนและสังคม	การศาสนา วัฒนธรรมและนันทนาการ	กองการศึกษา ศาสนา และวัฒนธรรม	
๗	การบริหารจัดการบ้านเมืองตามหลักธรรมาภิบาล	บริหารงานทั่วไป	บริหารงานทั่วไป	สำนักปลัด	
รวม	๗ ยุทธศาสตร์	๔ ด้าน	๑๑ ด้าน	๖ หน่วย	๑หน่วยงาน

ส่วนที่ ๔ การติดตามและประเมินผลโครงการ

๔.๑ การติดตามและประเมินผลยุทธศาสตร์

การติดตามและประเมินผลโครงการ เป็นหน้าที่ที่สำคัญในการดำเนินงานพัฒนาองค์กรปกครองส่วนท้องถิ่น ตามระเบียบกระทรวงมหาดไทย ว่าด้วยการจัดทำแผนพัฒนาขององค์กรปกครองส่วนท้องถิ่น พ.ศ.๒๕๔๘ หมวด ๖ ข้อ ๒๘ เพิ่มเติมถึงฉบับที่ ๒ พ.ศ. ๒๕๕๙ และเพิ่มเติมฉบับที่ ๓ พ.ศ. ๒๕๖๑ ข้อ ๑๑ ได้กำหนดองค์ประกอบคณะกรรมการติดตาม และประเมินผลแผนพัฒนาท้องถิ่น เพื่อให้การดำเนินการจัดทำแผนพัฒนาขององค์การบริหารส่วนตำบลตะโปะเยาะ เป็นไปด้วยความเรียบร้อยถูกต้องและมีประสิทธิภาพ มีคณะกรรมการประกอบจากหลายฝ่ายรวมกัน ทั้งองค์กรปกครองส่วนท้องถิ่น ประชาชน หน่วยงานที่เกี่ยวข้อง ผู้แทนฝ่ายบริหาร รวมทั้งผู้ทรงคุณวุฒิ ที่สภาท้องถิ่นคัดเลือก ซึ่งการที่คณะกรรมการมาจากหน่วยงานหลายฝ่ายนี้ จะทำให้การติดตามและประเมินผลเป็นไปอย่างมีประสิทธิภาพ และผลของการประเมินสามารถวัดผลของการบรรลุ และวัดความสำเร็จของโครงการเพื่อนำไปใช้ในการแก้ไขหรือปรับปรุงการปฏิบัติงานของโครงการได้อย่างแท้จริง

วัตถุประสงค์

เพื่อให้ทราบแนวทางและกลไกในการติดตาม และการประเมินผลการดำเนินงานตามแผนปฏิบัติการอันเป็นประโยชน์ต่อการจัดทำแผนดำเนินงานในปีต่อไป และเป็นการสร้างแนวทางการมีส่วนร่วมแบบบูรณาการจากทุกภาคส่วนในท้องถิ่น

การติดตามและประเมินผล

โดยคณะกรรมการติดตามและประเมินผลแผนพัฒนาท้องถิ่น โดยมีหน้าที่ตามระเบียบกระทรวงมหาดไทย ว่าด้วยการจัดทำแผนพัฒนาขององค์กรปกครองส่วนท้องถิ่น ข้อ ๒๙ ดังนี้

๑. กำหนดแนวทาง วิธีการในการติดตามและประเมินผลแผนพัฒนา

๒. ดำเนินการติดตามและประเมินผลแผนพัฒนา

๓. รายงานผลและแสดงความคิดเห็นจากการติดตามและประเมินผลแผนพัฒนาต่อสภาท้องถิ่น

ผู้บริหารท้องถิ่น คณะกรรมการพัฒนาท้องถิ่นและประกาศผลแผนพัฒนาต่อสภาท้องถิ่นให้ประชาชนในท้องถิ่นทราบ ในที่เปิดเผยภายในสิบห้าวันนับแต่วันที่ผู้บริหารท้องถิ่นเสนอผลการติดตามและประเมินผลดังกล่าวและต้องปิดประกาศโดยเปิดเผยไม่น้อยกว่าสามสิบวัน โดยอย่างน้อยปีละ ๒ ครั้ง ภายในเดือนเมษายน และเดือนตุลาคม ของทุกปี

๔. แต่งตั้งคณะอนุกรรมการหรือคณะทำงานเพื่อช่วยปฏิบัติงานตามเห็นสมควร

การตรวจสอบโดยอำเภอ

โดยมีหน้าที่กำกับดูแลให้องค์การบริหารส่วนตำบล ใช้แผนพัฒนาขององค์การบริหารส่วนตำบลเป็นแนวทางจัดทำข้อบัญญัติงบประมาณรายจ่ายประจำปีโดยตรวจสอบการดำเนินงาน ขององค์การบริหารส่วนตำบล ในอำนาจการกำกับดูแล ของนายอำเภอยิ่งอ ตามพระราชบัญญัติองค์การบริหารส่วนตำบล ให้เป็นไปตามกฎหมาย

การตรวจสอบและติดตามโดยประชาคม

๑. องค์การบริหารส่วนตำบลตะโปะเยาะ แต่งตั้งผู้แทนประชาชนหรือผู้แทนประชาคมข้อเสนอของประชาชน โดยเลือกผู้ที่มีความรู้หรือมีประสบการณ์เกี่ยวกับการจัดซื้อจัดจ้าง เข้าร่วมเป็นคณะกรรมการในคณะกรรมการจัดซื้อจัดจ้าง โดยวิธีสอปรราคา ประกวราคา และวิธีพิเศษ ตามระเบียบกระทรวงมหาดไทยว่าด้วยการพัสดุขององค์การปกครองส่วนท้องถิ่น ๒๕๔๘ ข้อ ๒๙ วรรคสอง โดยแต่งตั้งผู้แทนชุมชนหรือประชาคมในเขตพื้นที่ดำเนินการ เข้าร่วมเป็นคณะกรรมการด้วยอย่างน้อย ๒ คน
๒. ผู้แทนชุมชนหรือผู้แทนประชาคมรวมทั้งประชาชนทั่วไปสามารถตรวจสอบและดำเนินงานขององค์การบริหารส่วนตำบลให้เป็นไปด้วยความถูกต้อง
๓. เมื่อสิ้นปีงบประมาณให้คณะผู้บริหารประชุมชี้แจงผลการดำเนินงานในรอบปีต่อประชาคมตำบล เพื่อให้ประชาชนได้แสดงความเห็นรวมทั้งให้ข้อเสนอแนะต่อผลการดำเนินงาน

๔.๒ การติดตามและประเมินผลโครงการ

ในการจัดทำแผนพัฒนาท้องถิ่นนั้น จะต้องมีการติดตามและประเมินผลแผนพัฒนา โดยจะต้องติดตามและประเมินยุทธศาสตร์ ตามระเบียบกระทรวงมหาดไทย ว่าด้วยการจัดทำแผนขององค์การปกครองส่วนท้องถิ่น พ.ศ. ๒๕๔๘ หมวด ๖ ข้อ ๒๙ และระเบียบกระทรวงมหาดไทย ว่าด้วยการจัดทำแผนขององค์การปกครองส่วนท้องถิ่น (ฉบับที่ ๒) พ.ศ. ๒๕๕๙ ข้อ ๑๓ ๒. ตามระเบียบกระทรวงมหาดไทย ว่าด้วยการจัดทำแผนขององค์การปกครองส่วนท้องถิ่น (ฉบับที่ ๒) พ.ศ. ๒๕๕๙ ข้อ ๑๓ และในการประเมินแผนนั้นจะต้อง ดำเนินการประเมินคุณภาพของแผนยุทธศาสตร์การพัฒนามตามแนวทางการติดตามและประเมินผลยุทธศาสตร์เพื่อสอดคล้องแผนพัฒนาท้องถิ่นสี่ปีขององค์การปกครองส่วนท้องถิ่น แจ้งตามหนังสือกระทรวงมหาดไทย ที่ มท ๐๘๑๐.๒/ว ๕๗๙๗ ลงวันที่ ๑๐ ตุลาคม ๒๕๕๙ เรื่อง แนวทางและหลักเกณฑ์การจัดทำและประสานแผนพัฒนาท้องถิ่นสี่ปี (พ.ศ. ๒๕๖๑ – ๒๕๖๔) ขององค์การปกครองส่วนท้องถิ่น ตามระเบียบกระทรวงมหาดไทย ว่าด้วยการจัดทำแผนขององค์การปกครองส่วนท้องถิ่น (ฉบับที่ ๒) พ.ศ. ๒๕๕๙

๔.๓ สรุปผลการพัฒนาท้องถิ่นในภาพรวม

การวัดผลในเชิงปริมาณและเชิงคุณภาพ

(๑) การวัดผลในเชิงปริมาณ

ตามที่องค์การบริหารส่วนตำบลและได้ดำเนินการจัดทำแผนพัฒนาขึ้นมาเพื่อใช้เป็นเครื่องมือในการพัฒนาองค์การบริหารส่วนตำบลให้บรรลุเป้าหมายที่วางไว้ เกิดประสิทธิภาพประสิทธิผลสูงสุดในการแก้ไขปัญหาให้กับประชาชน ในการจัดทำแผนพัฒนานั้นจะต้องมีการติดตามและประเมินแผนพัฒนา ตามระเบียบกระทรวงมหาดไทย ว่าด้วยการจัดทำแผนขององค์การปกครองส่วนท้องถิ่น พ.ศ. ๒๕๔๘ หมวด ๖ ข้อ ๒๙ และระเบียบกระทรวงมหาดไทย ว่าด้วยการจัดทำแผนขององค์การปกครองส่วนท้องถิ่น (ฉบับที่ ๒) พ.ศ. ๒๕๕๙ ข้อ ๑๓ โดยคณะกรรมการติดตามและประเมินแผนพัฒนาเป็นผู้ดำเนินการติดตามและประเมินผลแผนพัฒนา ซึ่งคณะกรรมการจะต้องดำเนินการกำหนดแนวทาง วิธีการในการติดตามและประเมินผลแผนพัฒนา ดำเนินการติดตามและประเมินผลแผนพัฒนา รายงานผลและเสนอความเห็นซึ่งได้จากการติดตามและประเมินผลแผนพัฒนาต่อผู้บริหารท้องถิ่น

เพื่อให้ผู้บริหารท้องถิ่นเสนอต่อสภาท้องถิ่น และคณะกรรมการพัฒนาท้องถิ่น พร้อมทั้งประกาศผลการติดตาม และประเมินผลแผนพัฒนาให้ประชาชนในท้องถิ่นทราบในที่เปิดเผยภายในสัปดาห์วันนับแต่วันรายงานผลและเสนอความเห็นดังกล่าวและต้องปิดประกาศไว้เป็นระยะเวลาไม่น้อยกว่าสามสิบวันโดยอย่างน้อยปีละสองครั้งภายใน เดือนเมษายนและภายในเดือนตุลาคมของทุกปี

โดยเครื่องมือที่ใช้ในการติดตามและประเมินผลในเชิงปริมาณ มีดังนี้

แบบที่ ๑ การกำกับการจัดทำแผนยุทธศาสตร์ขององค์กรปกครองส่วนท้องถิ่น

แบบที่ ๒ แบบติดตามผลการดำเนินงานขององค์กรปกครองส่วนท้องถิ่น

แบบที่ ๓/๑ แบบประเมินผลการดำเนินงานตามแผนยุทธศาสตร์

แบบประเมินคุณภาพของแผนพัฒนา

(แจ้งตามหนังสือกระทรวงมหาดไทย ที่ มท ๐๘๑๐.๒/ว ๐๗๐๓ ลงวันที่ ๒ กุมภาพันธ์ ๒๕๕๘ เรื่อง แนวทาง และหลักเกณฑ์การจัดทำและประสานแผนสามปีขององค์กรปกครองส่วนท้องถิ่น ข้อ ๗ การวัดคุณภาพของ แผนพัฒนาท้องถิ่น ตามนัยหนังสือกระทรวงมหาดไทย ด่วนที่สุด ที่ มท ๐๘๑๐.๒/ว ๔๘๓๐ ลงวันที่ ๒๒ พฤศจิกายน ๒๕๕๖ ให้แล้วเสร็จภายใน ๑๕ วัน นับแต่วันประกาศใช้แผนพัฒนาท้องถิ่น)

การติดตามและประเมินผลด้วยระบบ e-plan (www.dla.go.th)

(๒) การวัดผลในเชิงคุณภาพ

การจัดผลเชิงคุณภาพ องค์การบริหารส่วนตำบลและใช้การสำรวจความพึงพอใจในการวัดผลเชิงคุณภาพโดย ภาพรวม โดยได้มีการประเมินความพึงพอใจ ซึ่งการประเมินความพึงพอใจทำให้ทราบถึงผลเชิงคุณภาพในการ ดำเนินงานขององค์การบริหารส่วนตำบลและในภาพรวม

โดยเครื่องมือที่ใช้ในการประเมินความพึงพอใจ มีดังนี้

แบบที่ ๓/๒ แบบประเมินความพึงพอใจต่อผลการดำเนินงานขององค์การบริหารส่วนตำบลและ

แบบที่ ๓/๓ แบบประเมินความพึงพอใจของประชาชนที่มีต่อการให้บริการ

๔.๔ ข้อเสนอแนะในการจัดทำแผนพัฒนาท้องถิ่นในอนาคต

๔.๔.๑ ผลกระทบนำไปสู่อนาคต

๑. เกิดการพัฒนาพัฒนาที่ล่าช้า เพราะการดำเนินงานต่างๆ ขององค์กรปกครองส่วนท้องถิ่นต้องผ่าน กระบวนการหลายขั้นตอน สลับซับซ้อน

๒. ประชาชนอาจเกิดความเบื่อหน่ายกับกระบวนการจัดทำแผนที่มีความยุ่งยากมากขึ้น

๓. ปัญหาอาจไม่ได้รับการแก้ไขอย่างตรงจุดเพราะข้อจำกัดของระเบียบกฎหมายที่ทำให้ยากและบาง เรื่องอาจทำไม่ได้

๔.๔.๒ ข้อสังเกต ข้อเสนอแนะ ผลจากการพัฒนา

๑) การจัดทำแผนพัฒนาท้องถิ่นสี่ปีควรพิจารณาใช้แผนยุทธศาสตร์การพัฒนามาเป็นกรอบในการจัดทำ แผนพัฒนาท้องถิ่นสี่ปีและให้มีความสอดคล้องกัน

- ๒) การจัดทำแผนพัฒนาท้องถิ่นสี่ปีควรพิจารณางบประมาณและคำนึงถึงสถานะทางการคลังในการพิจารณาโครงการ/กิจกรรม ที่จะบรรจุในแผนพัฒนาท้องถิ่นสี่ปี
- ๓) ควรเร่งรัดให้มีการดำเนินโครงการ/กิจกรรม ที่ตั้งในข้อบัญญัติงบประมาณรายจ่ายให้สามารถดำเนินการได้ในปีงบประมาณนั้น
- ๔) องค์การบริหารส่วนตำบลและควรพิจารณาตั้งงบประมาณให้เพียงพอและเหมาะสมกับกับภารกิจแต่ละด้านที่จะต้องดำเนินการ ซึ่งจะช่วยลดปัญหาในการโอนเพิ่ม โอนลด โอนตั้งจ่ายรายการใหม่

แผนผังขั้นตอนการดำเนินการติดตามและประเมินผล

