



# ทบทวนแผนพัฒนาท้องถิ่น ฉบับที่ 2 (พ.ศ.2566-2570) ครั้งที่ 1 / 2566



องค์การบริหารส่วนตำบลตะปอเยาะ  
อำเภอยี่งอ จังหวัดนราธิวาส

## คำนำ

ด้วยระเบียบกระทรวงมหาดไทยว่าด้วยการจัดทำแผนพัฒนาขององค์กรปกครองส่วนท้องถิ่น พ.ศ.๒๕๔๘ แก้ไขเพิ่มเติมถึง (ฉบับที่ ๓) พ.ศ.๒๕๖๑ ข้อ ๑๗ โดยให้มีความสอดคล้องเชื่อมโยงกับแผนความต้องการอำเภอ แผนพัฒนาจังหวัด แผนพัฒนากลุ่มจังหวัด ตลอดจนสามารถบูรณาการแผนงาน/โครงการ/กิจกรรม และงบประมาณในพื้นที่ได้อย่างมีประสิทธิภาพ อันจะก่อให้เกิดประโยชน์สูงสุดให้กับประชาชน จึงดำเนินการทบทวนแผนพัฒนาท้องถิ่น พร้อมทั้งกำหนดระยะเวลาแผนพัฒนาท้องถิ่นเป็นระยะเวลา (พ.ศ.๒๕๖๖ - ๒๕๗๐) ตามหนังสือด่วนที่สุด ที่ มท ๐๘๐๘. ๓/ว ๗๔๖๗ ลงวันที่ ๑๔ ธันวาคม ๒๕๖๓ เรื่อง แนวทางการจัดทำแผนพัฒนาท้องถิ่น (พ.ศ. ๒๕๖๖ - ๒๕๗๐) ขององค์กรปกครองส่วนท้องถิ่น และเมื่อมีราชกิจจานุเบกษาประกาศใช้แผนพัฒนาเศรษฐกิจและสังคมแห่งชาติ ฉบับที่ ๑๓ (พ.ศ. ๒๕๖๖ - ๒๕๗๐) ให้องค์กรปกครองส่วนท้องถิ่นนำจุดหมายในแผนพัฒนาเศรษฐกิจและสังคมแห่งชาติฉบับที่ ๑๓ ลงรายละเอียดที่มีความสอดคล้องหรือเชื่อมโยงกับยุทธศาสตร์ชาติ ๒๐ ปี (พ.ศ.๒๕๖๑ - ๒๕๘๐) แผนพัฒนาจังหวัด/กลุ่มจังหวัด/ภาค ยุทธศาสตร์การพัฒนาขององค์กรปกครองส่วนท้องถิ่นในเขตจังหวัด และยุทธศาสตร์องค์กรปกครองส่วนท้องถิ่น ในส่วนที่ ๒ ยุทธศาสตร์ขององค์กรปกครองส่วนท้องถิ่น และส่วนที่ ๓ การนำแผนพัฒนาท้องถิ่นไปสู่การปฏิบัติ นั้น

"แผนพัฒนาท้องถิ่น " หมายความว่า แผนพัฒนาขององค์กรปกครองส่วนท้องถิ่น ที่กำหนดวิสัยทัศน์ ประเด็นยุทธศาสตร์ เป้าประสงค์ ตัวชี้วัด ค่าเป้าหมาย และกลยุทธ์ โดยสอดคล้องกับแผนพัฒนาจังหวัด ยุทธศาสตร์การพัฒนาขององค์กรปกครองส่วนท้องถิ่นในเขตจังหวัด แผนพัฒนาอำเภอ แผนพัฒนาตำบล แผนพัฒนาหมู่บ้านหรือแผนชุมชน อันมีลักษณะเป็นการกำหนดรายละเอียดแผนงาน โครงการพัฒนาที่จัดทำขึ้นสำหรับปีงบประมาณแต่ละปี ซึ่งมีความต่อเนื่องและเป็นแผนก้าวหน้าและให้หมายความรวมถึงการเพิ่มเติมหรือเปลี่ยนแปลงแผนพัฒนาท้องถิ่น

องค์การบริหารส่วนตำบลตะโปะเยาะ หวังเป็นอย่างยิ่งว่าการทบทวนแผนพัฒนาท้องถิ่น ฉบับที่ ๒ (พ.ศ. ๒๕๖๖ - ๒๕๗๐) ครั้งที่ ๑/๒๕๖๖ ฉบับนี้จะได้ใช้เป็นกรอบในการจัดทำงบประมาณประจำปี งบประมาณรายจ่ายเพิ่มเติมและงบประมาณจากเงินสะสม เพื่อตอบสนองความต้องการของประชาชนในเขตองค์การบริหารส่วนตำบลตะโปะเยาะอย่างมีประสิทธิภาพต่อไป

องค์การบริหารส่วนตำบลตะโปะเยาะ  
อำเภอเมือง จังหวัดนราธิวาส  
โทร/โทรสาร ๐-๗๓๖๔-๐๐๓๐

## สารบัญ

เรื่อง	หน้า
ส่วนที่ ๑ สภาพทั่วไปและข้อมูลพื้นฐาน	๑ - ๑๔
ส่วนที่ ๒ ยุทธศาสตร์การพัฒนากองคกรปกครองส่วนท้องถิ่น	๑๕ - ๕๒
ส่วนที่ ๓ การนำแผนพัฒนาท้องถิ่นไปสู่การปฏิบัติ	
๓.๑ ยุทธศาสตร์การพัฒนากองถิ่นและยุทธศาสตร์ระดับมหภาคเพื่อนำไปสู่การปฏิบัติ	๕๓ - ๕๘
๓.๒ บัญชีสรุปโครงการพัฒนากองถิ่น (แบบ ผ. ๐๑)	๕๙ - ๖๑
รายละเอียดโครงการพัฒนา (แบบ ผ.๐๒)	๖๒ - ๑๒๑
รายละเอียดโครงการที่เกินศักยภาพ (แบบ ผ. ๐๒/๒)	๑๒๒ - ๑๔๙
บัญชีครุภัณฑ์ (แบบ ผ. ๐๓)	๑๕๐ - ๑๕๗
ส่วนที่ ๔ การติดตามและประเมินผล	๑๕๘ - ๑๖๙
<b>ภาคผนวก</b>	
- ประกาศใช้บทวนแผนพัฒนาท้องถิ่น ฉบับที่ ๒ (พ.ศ.๒๕๖๖ - ๒๕๗๐) ครั้ง ๑/๒๕๖๖	

\*\*\*\*\*

# ส่วนที่ ๑ สภาพทั่วไปและข้อมูลพื้นฐาน

## ๑. ด้านกายภาพ

### ๑.๑ ที่ตั้งของหมู่บ้านหรือชุมชนหรือตำบล

ประวัติความเป็นมา คำว่าตะปอเยาะ เป็นภาษาถิ่น แปลว่า ต้นไม้ชนิดหนึ่ง ผลมีหนามคล้ายขนุน ผลโตขนาดเท่าส้มโอ รับประทานได้ มีรสเปรี้ยวอมหวาน กล่าวกันว่าเมื่อสมัยก่อนมีต้นตะปอเยาะขนาดใหญ่ อยู่ที่หมู่ที่ ๑ บ้านตะปอเยาะ มีราษฎรอพยพเข้ามาอาศัยตั้งแต่สมัยใดไม่ปรากฏหลักฐาน แต่จากการสันนิษฐาน ประมาณ ๑๐๐ ปี ทางราชการรวมเอา ๕ หมู่บ้าน คือบ้านตะปอเยาะ บ้านบุเกะบางก บ้านบลูกาสนอ บ้านบลูกาและบ้านกุย ตั้งเป็นตำบลใช้ชื่อว่า ตำบลตะปอเยาะ และได้จัดตั้งเป็นสภาตำบลเมื่อ พ.ศ. ๒๕๓๙ และได้จัดตั้งเป็นองค์การบริหารส่วนตำบลตะปอเยาะ ตามประกาศลงราชกิจจานุเบกษาวันที่ ๓๐ เดือน มกราคม พ.ศ. ๒๕๓๙

ภาษาที่ใช้ ส่วนใหญ่จะเป็นภาษามลายู ซึ่งได้รับการถ่ายทอดมาจากบรรพบุรุษ และการติดต่อสัมพันธ์กับชาวมาเลเซีย ซึ่งเป็นประเทศเพื่อนบ้าน ในปัจจุบันชาวไทยมุสลิมได้เริ่มนิยมใช้ภาษาไทยมากยิ่งขึ้น และมากกว่าร้อยละ ๕๐ สำหรับชายไทยมุสลิมจำเป็นที่จะต้องเรียนรู้คัมภีร์อัลกุรอาน เพื่อใช้ในการประกอบศาสนกิจประจำวัน จึงสามารถอ่านและเขียนภาษาอาหรับได้เป็นอย่างดี

พื้นที่/อาณาเขต ตำบลตะปอเยาะมีเนื้อที่ทั้งสิ้น ๓๔.๓๕ ตารางกิโลเมตร หรือประมาณ ๒๑,๔๖๘.๗๕ ไร่มีอาณาเขตติดต่อกับตำบลต่างๆ ดังนี้

ทิศเหนือ	ติดต่อกับ	ตำบลลูโบะสาวอ อำเภอบาเจาะ จังหวัดนราธิวาส
ทิศใต้	ติดต่อกับ	ตำบลลูโบะบือซา อำเภอยี่งอ จังหวัดนราธิวาส
ทิศตะวันออก	ติดต่อกับ	ตำบลโคกเคียน อำเภอเมือง จังหวัดนราธิวาส
ทิศตะวันตก	ติดต่อกับ	ตำบลสุวาริ อำเภอเรือเสาะ จังหวัดนราธิวาส

### แผนที่ตั้งตำบลตะปอเยาะ

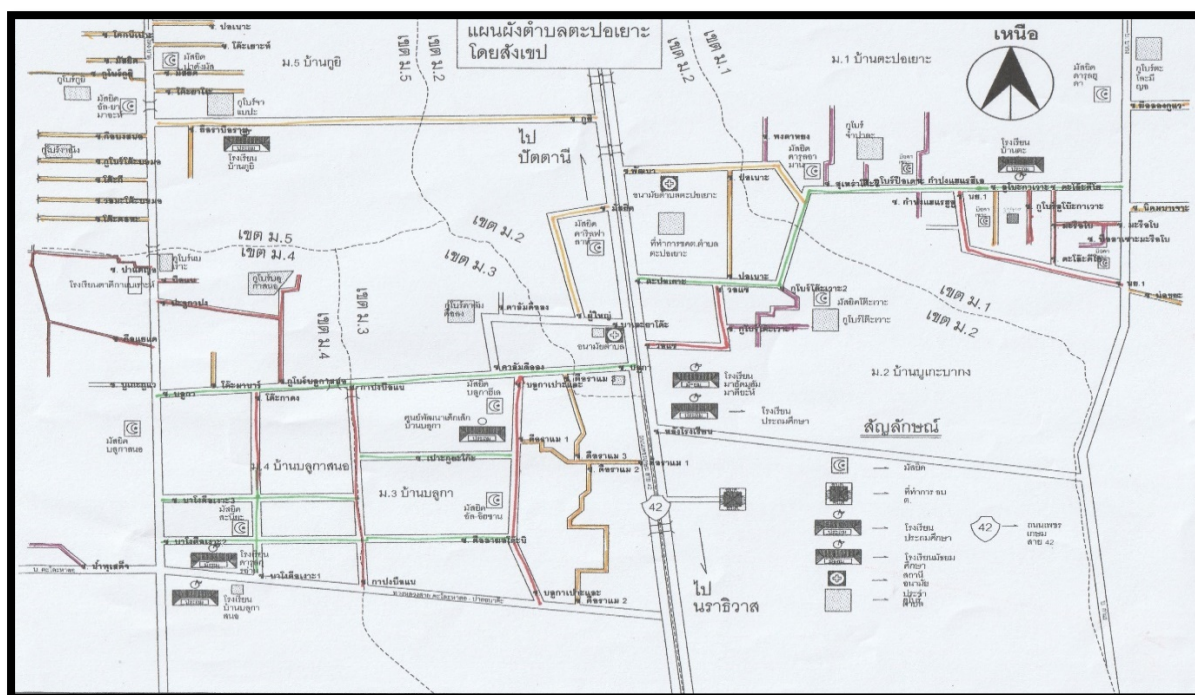

## ๑.๒ ลักษณะภูมิประเทศ

ลักษณะภูมิประเทศเป็นพื้นที่ลาดเทจากทิศตะวันตกสู่ตะวันออก ซึ่งค่อยๆ ลาดเทลงเป็นที่ราบลุ่ม โดยเริ่มจากพื้นที่ภูเขาในหมู่ที่ ๔ และหมู่ที่ ๕ สู่หมู่ที่ ๓ หมู่ที่ ๒ สภาพดินเป็นดินร่วนปนทรายเหมาะแก่การเพาะปลูก

## ๑.๓ ลักษณะภูมิอากาศ

ลักษณะภูมิอากาศมี ๒ ฤดู คือฤดูร้อนกับฤดูฝน โดยฤดูร้อนจะเริ่มเดือนตั้งแต่เดือนกุมภาพันธ์ - เมษายน และฤดูฝนจะเริ่มในช่วงเดือนพฤษภาคม - มกราคม จะเริ่มมีฝนตกหนักติดต่อกันไปถึงเดือนพฤศจิกายนถึงเดือนธันวาคม โดยจะมีฝนตกหนักในเดือนพฤศจิกายน

## ๑.๔ ลักษณะของดิน

พื้นที่ส่วนใหญ่เป็นลักษณะดินร่วนเหมาะแก่การเพาะปลูกสวนผลไม้ ปลูกยางพาราและทำนาข้าว ส่วนที่ดินแถบบ้านตะโละมีญอ มีลักษณะเป็นดินพรุเหมาะแก่การปลูกปาล์มเนื้อที่ประมาณ ๒๕๐ไร่ และประชาชนในพื้นที่ส่วนใหญ่เป็นประกอบการทางการเกษตร โดยอยู่ในเขตองค์การบริหารส่วนตำบลบริเวณรอบนอกมีการทำสวนผลไม้ ทำนาและสวนยางพาราในเขตเทือกเขาบูโด-สุโขงปาดิ

## ๑.๕ ลักษณะของแหล่งน้ำ

แหล่งน้ำของตำบลตะปอเยาะ ประกอบด้วยสายน้ำเล็กๆ ไหลมาจากภูเขาซึ่งเป็นแหล่งน้ำธรรมชาติ ดังนี้

๑. ลำธารมาแต เป็นสายน้ำเล็ก ๆ ตัดผ่าน หมู่ที่ ๔ บ้านบลูกาสนอ ในช่วงฤดูแล้งน้ำจะแห้งไม่เพียงพอแก่การทำเกษตร
๒. ลำธารน้ำพุเสด็จ เป็นสายน้ำเล็ก ๆ ตัดผ่าน หมู่ที่ ๔ บ้านบลูกาสนอ ในช่วงฤดูแล้งน้ำจะแห้งไม่เพียงพอแก่การทำเกษตร
๓. ลำธารจาเราะบวระ เป็นสายน้ำเล็ก ๆ ตัดผ่าน หมู่ที่ ๕ บ้านกุย ในช่วงฤดูแล้งน้ำจะแห้งไม่เพียงพอแก่การทำเกษตร
๔. สระเก็บน้ำ จำนวน ๓ แห่ง หมู่ที่ ๑ บ้านตะโละมีญอ
๕. น้ำตกน้ำพุเสด็จ หมู่ที่ ๔ บ้านบลูกาสนอ เป็นเขตอุทยานแห่งชาติ
๖. น้ำตกจาเราะมาแต หมู่ที่ ๕ บ้านกุย เป็นเขตอุทยานแห่งชาติ

## ๒. ด้านการเมือง/การปกครอง

### ๒.๑ เขตการปกครอง

ตำบลตะปอเยาะ มีหมู่บ้านทั้งหมด ๕ หมู่บ้าน (อยู่ในเขตขององค์การบริหารส่วนตำบลตะปอเยาะทั้งหมด) ประกอบด้วย

หมู่ที่ ๑ บ้านตะปอเยาะ	มีนายชูเช็ง เจ๊ะเตะ	ตำแหน่งผู้ใหญ่บ้าน
หมู่ที่ ๒ บ้านบูเกะบาง	มีนายฮาซัน เช็ง	ตำแหน่งผู้ใหญ่บ้าน
หมู่ที่ ๓ บ้านบลูกา	มีนายสุชาติ ดือราแม	ตำแหน่งกำนัน
หมู่ที่ ๔ บ้านบลูกาสนอ	มีนายเจ๊ะมิง ลีมาอะ	ตำแหน่งผู้ใหญ่บ้าน
หมู่ที่ ๕ บ้านกุย	มีนายมะรอโซ ฟิริซี	ตำแหน่งผู้ใหญ่บ้าน

## ๒.๒ การเลือกตั้ง

การเลือกตั้งผู้บริหารและสมาชิกองค์การบริหารส่วนตำบล ตามพระราชบัญญัติสภาตำบลและองค์การบริหารส่วนตำบล พ.ศ.๒๕๓๗ และที่แก้ไขเพิ่มเติมถึงปัจจุบัน ตำบลตะปอเยาะมีจำนวน ๕ หมู่บ้าน ผู้มาใช้สิทธิเลือกตั้งสมาชิกสภาองค์การบริหารส่วนตำบลตะปอเยาะ ครั้งล่าสุด เมื่อปี พ.ศ. ๒๕๖๔

- จำนวนผู้สิทธิเลือกตั้ง ปี ๒๕๖๔ คือ ๖,๖๗๒ คน
- จำนวนผู้มาใช้สิทธิเลือกตั้ง ปี ๒๕๖๔ คือ ๕,๔๔๑ คน คิดเป็นร้อยละ ๘๑.๕๕
- จำนวนผู้ไม่ประสงค์ลงคะแนน ๓๒๙ คน คิดเป็นร้อยละ ๖.๐๕
- จำนวนบัตรเสีย ๑๑๖ บัตร คิดเป็นร้อยละ ๒.๑๓

หมู่ที่	ชื่อบ้าน	จำนวนผู้มีสิทธิ ปี ๒๕๖๕	จำนวน ผู้มาใช้สิทธิ	คิดเป็น ร้อยละ	บัตรเสีย	คิดเป็น ร้อยละ	บัตรไม่ ประสงค์ฯ	คิดเป็น ร้อยละ
๑	บ้านตะปอเยาะ	๑,๓๐๕	๑,๐๗๐	๘๑.๙๙	๒๕	๒.๓๔	๑๐	๐.๙๓
๒	บ้านบุเกะบาก	๑,๑๗๙	๙๕๖	๘๑.๐๘	๑๙๗	๒๐.๖๑	๘๙	๙.๓๑
๓	บ้านบลูกา	๑,๒๘๕	๑,๐๖๕	๘๒.๘๘	๔๘	๔.๕๑	๖	๐.๕๖
๔	บ้านบลูกาสนอ	๑,๗๖๒	๑,๔๖๓	๘๓.๐๓	๓๑	๒.๑๒	๑๐	๐.๖๘
๕	บ้านกุย	๑,๑๔๑	๘๘๗	๗๗.๗๔	๒๘	๓.๑๖	๑	๐.๑๒
รวม		๖,๖๗๒	๕,๔๔๑	๘๑.๕๕	๓๒๙	๖.๐๕	๑๑๖	๒.๑๓

## ๓. ประชากร

### ๓.๑ ข้อมูลเกี่ยวกับจำนวนประชากร

หมู่ที่	ชื่อหมู่บ้าน	จำนวนครัวเรือน	จำนวนราษฎร (คน)		
			ชาย	หญิง	รวม
๑	บ้านตะปอเยาะ	๔๒๘	๘๖๙	๙๕๘	๑,๘๒๗
๒	บ้านบุเกะบาก	๔๘๒	๘๒๗	๙๓๙	๑,๗๖๖
๓	บ้านบลูกา	๔๑๑	๙๕๒	๙๕๔	๑,๙๐๖
๔	บ้านบลูกาสนอ	๕๕๓	๑,๓๐๒	๑,๒๓๖	๒,๕๓๘
๕	บ้านกุย	๓๗๔	๘๐๔	๘๑๔	๑,๖๑๘
รวม		๒,๒๔๘	๔,๗๕๔	๔,๙๐๑	๙,๖๕๕

(ข้อมูลทะเบียนราษฎร มีนาคม ๒๕๖๖)

ตารางเปรียบเทียบย้อนหลัง ๓ ปี และการคาดการณ์ในอนาคต

หมู่ที่	หมู่บ้าน	จำนวนประชากร (คน)			การคาดการณ์ ในอนาคต
		พ.ศ. ๒๕๖๒	พ.ศ. ๒๕๖๔	พ.ศ. ๒๕๖๖	
๑	บ้านตะโปเมาะ	๑,๘๔๔	๑,๘๔๙	๑,๘๒๗	ลดลง
๒	บ้านบุเกะบาง	๑,๗๑๗	๑,๗๕๓	๑,๗๖๖	เพิ่มขึ้น
๓	บ้านบลูกา	๑,๘๔๑	๑,๘๘๓	๑,๙๐๖	เพิ่มขึ้น
๔	บ้านบลูกาสนอ	๒,๕๑๙	๒,๕๒๖	๒,๕๓๖	เพิ่มขึ้น
๕	บ้านกูยิ	๑,๕๙๙	๑,๖๐๘	๑,๖๑๘	เพิ่มขึ้น
รวม		๙,๕๒๑	๙,๖๑๙	๙,๖๕๕	เพิ่มขึ้น

( ข้อมูลทะเบียนราษฎร กันยายน ปี๒๕๖๒-๒๕๖๖ )

๓.๒ ช่วงอายุและจำนวนประชากร

ประเภท	จำนวน(คน)		รวม(คน)
	ชาย	หญิง	
ประชากรอายุต่ำกว่า ๑๘ ปี (เยาวชน)	๑,๔๔๓	๑,๔๓๕	๒,๘๗๘
ประชากรอายุระหว่าง ๑๘-๖๐ ปี (ประชาชน)	๒,๘๔๕	๒,๘๓๒	๕,๖๗๗
ประชากรอายุมากกว่า ๖๐ ปีขึ้นไป (ผู้สูงอายุ)	๔๖๖	๖๓๔	๑,๑๐๐
รวมทั้งหมด	๔,๗๕๔	๔,๙๐๑	๙,๖๕๕

( ข้อมูลทะเบียนราษฎร มีนาคม ๒๕๖๖ )

๓.๓ จำนวนผู้สูงอายุ/ผู้พิการ (ที่มากขึ้นทะเบียนรับเบี้ยยังชีพ)

ประเภท	รวม(คน)
ผู้สูงอายุ ๖๐ ปีขึ้นไป	๑,๐๓๓
ผู้พิการ	๓๙๑
รวมทั้งหมด	๑,๔๒๔

( ข้อมูลอบต.ตะโปเมาะ มีนาคม ๒๕๖๖ )



ระดับการศึกษาตาดีตา (ฝ่ายศาสนา) ปีการศึกษา ๒๕๖๐

ที่	ชื่อโรงเรียน	ชื่อผู้บริหาร	หมู่	ปี ดำเนินการ	จำนวนครู			จำนวน.		
					ชาย	หญิง	รวม	ชาย	หญิง	รวม
๑	โรงเรียนดาร์ลุอามาน	นายต่วนหะ ต่วนกะจิ	๑	๒๕๔๓	๕	๓	๘	๔๐	๔๐	๘๐
๒	โรงเรียนดาร์ลุฮุดา	นายปือราเฮง สามะแต	๑	๒๕๔๕	๓	๔	๗	๕๕	๖๘	๑๒๓
๓	โรงเรียนดาร์ลุฟาละห์	นายซาฟิอี เจ๊ะเลาะ	๒	๒๕๔๓	๔	๔	๘	๕๓	๖๕	๑๑๘
๔	โรงเรียนดาร์ลุฟิรเดาส์	นายสตี รอมแมตี	๓	๒๕๔๓	๒	๔	๖	๕๒	๕๕	๑๐๗
๕	โรงเรียนนุรุลอิหซาน	นายหะยีมะ ดาโอะ	๓	๒๕๔๓	๔	๓	๗	๖๒	๔๙	๑๑๑
๖	โรงเรียนปาลุกาสนอ	นายมะแต ลิมา	๔	๒๕๔๓	๖	๖	๑๒	๕๓	๕๓	๑๐๖
๗	โรงเรียนดาร์ลุอิมาน	นายอับดุลเราะมาน อับดุลสมัด	๔	๒๕๔๓	๓	๕	๘	๕๕	๖๓	๑๑๘
๘	โรงเรียนอัลยามาอ๊ะ	นายสือแมแวกามิลา	๕	๒๕๔๓	๒	๔	๖	๖๒	๖๐	๑๒๒
๙	โรงเรียนนุรุลยากิน	นายอับดุลอาซิซ ฟิรีซี	๕	๒๕๔๕	๑	๕	๖	๒๙	๓๘	๖๗
รวมทั้งหมด					๓๐	๓๘	๖๘	๔๖๑	๔๙๑	๙๕๒

(ข้อมูล สข.อำเภอเย็งจือ เดือนมิถุนายน ๒๕๖๑)

**๔.๒ สาธารณสุข**

ในเขตองค์การบริหารส่วนตำบลตะปอเยาะ มีโรงพยาบาลส่งเสริมสุขภาพตำบลตะปอเยาะ ๑ แห่ง

**๔.๓ อาชญากรรม (-)**

**๔.๔ ยาเสพติด**

ปัญหาด้านยาเสพติดในพื้นที่ตำบลตะปอเยาะ ได้มีการระดมความคิด เพื่อแก้ไขปัญหาดังกล่าวจากหลายๆ ภาคส่วนในพื้นที่ และได้มีการดำเนินการตามมาตรการต่างๆ เช่น การคัดกรองผู้เสพ การส่งตัวเพื่อเข้ารับการรักษา เป็นต้น

**๔.๕ การสังคมสงเคราะห์**

องค์การบริหารส่วนตำบลตะปอเยาะ ได้ส่งเคราะห์เบี้ยยังชีพผู้สูงอายุ ผู้พิการ และผู้ป่วยเอดส์ รวมถึงมีการดำเนินการเกี่ยวกับด้านการสังคมสงเคราะห์ เช่น การปรับปรุงที่อยู่อาศัยของผู้พิการ เป็นต้น

**๕. ระบบบริการพื้นฐาน**

**๕.๑ การคมนาคมขนส่ง**

เส้นทางคมนาคมขนส่งสายหลักในเขตองค์การบริหารส่วนตำบลตะปอเยาะ ประกอบด้วย ถนนในความรับผิดชอบของกรมทางหลวง ได้แก่

๑) ทางหลวงแผ่นดิน (เพชรเกษม ๔๒ ) สายปัตตานี - นราธิวาส

๒) ทางหลวงแผ่นดิน สายตะโละพะลือ - ปาลอบาตี

**ถนนในเขตความรับผิดชอบขององค์การบริหารส่วนจังหวัดนราธิวาส ได้แก่**

- ๑) สายตะโละมิญอ - กาแร (ตำบลลูโบะบือซา) หมู่ที่ ๑  
๒) สายตะโละมียอ - กะทัง (ตำบลลูโบะสาวอ) หมู่ที่ ๑

**ถนนในเขตความรับผิดชอบของหน่วยงานอื่น ได้แก่**

- ๑) ถนนลาดยางพาราแอสฟัลท์ซอยนิคมสหกรณ์บาเจาะ หมู่ที่ ๑

**ถนนในเขตความรับผิดชอบขององค์การบริหารส่วนตำบล ได้แก่**

- ๑) สายตะปอเยาะ-ตะโละมิญอ (ซอยตะปอเยาะ) ( นร.ถ.๓๗-๐๐๕) หมู่ที่ ๑  
๒) ถนนสายทางบลูกาฮีเล - สายทางหอนาฬิกาบลูกาสนอ (นร.ถ.๓๗-๐๐๖) หมู่ที่ ๓ - ๔  
๓) คสล.สายบ้านกูยิ - สามแยกมืองานิ่ง (ถนนที่ได้รับถ่ายโอนจากกรมทางหลวงชนบท  
ปัจจุบันชื่อ ถนนคสล.สายบ้านกูยิ) (นร.ถ.๓๗-๐๑๖) หมู่ที่ ๕  
๔) ถนนสายบลูกาสนอ-กูยิ (นร.ถ.๓๗-๐๑๔) หมู่ที่ ๔-๕  
๕) สายข้างรพ.สต.ตะปอเยาะ (ซอยพัฒนา) หมู่ที่ ๒  
๖) สายดาลัยดือลง (ซอยบาและยาโต๊ะ) หมู่ที่ ๒  
๗) สายบลูกาฮูลู - บลูกาฮีเล (ซอยบลูกาเปาะละ) หมู่ที่ ๓  
๘) สายบลูกาฮูลู - กำบังปือแน (ซอยเปาะกูยะโกะ) หมู่ที่ ๓  
๙) สายบลูกาฮูลู - บาโงตือเงาะ (ซอยตือลาขอโต๊ะนิ-ซอยบาโงตือเงาะ ๒) หมู่ที่ ๓ - ๔  
๑๐) สายกำบังปือแน-ทางหลวงตะโละหะลอ (ซอยกำบังปือแน) หมู่ที่ ๔  
๑๑) สายวอแซ-ตะปอเยาะ (ซอยวอแซ) หมู่ที่ ๒  
๑๒) สายบาโงตือเงาะ (ซอยบาโงตือเงาะ ๓) หมู่ที่ ๔  
๑๓) สายกูยิ-งานิ่ง (ซอยกูยิ) หมู่ที่ ๕  
๑๔) สายกูยิ - งานิ่ง (ซอยกูยิ) หมู่ที่ ๕  
๑๕) สายตะโละกาตง - บาโงตือเงาะ ๑ หมู่ที่ ๔

ที่	รหัสสายทาง	ชื่อสายทางขึ้นทะเบียนท้องถิ่น	สถานที่ตั้ง		ประเภทผิวถนน	ระยะทาง	ท่อ/รางระบายน้ำ		ความกว้างของถนน รวมไหล่ทาง (ม)	พิกัดจุดสิ้นสุดสายทาง	
			หมู่ที่	บ้าน			มี	ไม่มี		LAT	LONG
๑	นธ.ถ.๓๗-๐๐๑	ถนนสาย นย.๑ - สายทางตะโละมีญู	๑	ตะปอเยาะ	คอนกรีต	๑.๔๗๑		√	๔	๖.๔๖๒๗๐๕	๑๐๑.๖๙๘๑๔๓
๒	นธ.ถ.๓๗-๐๐๒	ถนนสายทางตะโละดีโย - สายทาง นย.๑	๑	ตะปอเยาะ	คอนกรีต	๐.๖๔๑		√	๕	๖.๔๖๔๑๘๘	๑๐๑.๖๙๔๖๖๕
๓	นธ.ถ.๓๗-๐๐๓	ถนนสายทางบาและยาโต๊ะ - สายทางบลูกาฮีเล	๒-๓	บูเกะบ่าง	ลาดยาง	๐.๘๙๕		√	๔	๖.๔๕๖๖๕๕	๑๐๑.๖๗๔๙๙๕
๔	นธ.ถ.๓๗-๐๐๔	ถนนสายทางหลังโรงเรียน - สายทางลาดยางตะโละมีญู	๑-๒	ตะปอเยาะ	คอนกรีต	๐.๘๕๗		√	๔	๖.๔๕๕๙๘๕	๑๐๑.๖๙๙๗๖๖
๕	นธ.ถ.๓๗-๐๐๕	ถนนสายทางตะปอเยาะ - สายทางหอนาฬิกาตะโละมีญู	๑	ตะปอเยาะ	ลาดยาง	๒.๔๓๖		√	๔	๖.๔๗๑๑๔๒	๑๐๑.๖๙๗๘๗๓
๖	นธ.ถ.๓๗-๐๐๖	ถนนสายทางบลูกาฮีเล - สายทางหอนาฬิกาบลูกาสนอ	๓ - ๔	บลูกา	ลาดยาง	๑.๙๖๘		√	๕	๖.๔๕๓๖๒๙	๑๐๑.๖๖๓๙๘๙
๗	นธ.ถ.๓๗-๐๐๗	ถนนสายทางดีอราแม ๓ - สายทางบลูกาฮีเล	๓	บลูกา	คอนกรีต	๐.๖๓๗		√	๔	๖.๔๕๐๔๕๓	๑๐๑.๖๖๙๕๕๕
๘	นธ.ถ.๓๗-๐๐๘	ถนนสายทางบลูกาเปาะและ- สายทางหลวงหมายเลข๔๐๖๖	๓	บลูกา	ลาดยาง	๑.๒๖๘	√		๔	๖.๔๕๕๒๘๒	๑๐๑.๖๗๕๖๕๔
๙	นธ.ถ.๓๗-๐๐๙	ถนนสายทางบาโงตือเงาะ๑ - สายทางโต๊ะกาตง	๔	บลูกาสนอ	ลาดยาง	๐.๙๗		√	๔	๖.๔๕๕๑๓	๑๐๑.๖๖๗๐๕๒
๑๐	นธ.ถ.๓๗-๐๑๐	ถนนสายทางบาโงตือเงาะ๒ - สายทางตือลาฆอตะนิ	๔	บลูกาสนอ	ลาดยาง	๑.๑๙๑		√	๕	๖.๔๕๙๒๕๘	๑๐๑.๖๗๕๐๙๒
๑๑	นธ.ถ.๓๗-๐๑๑	ถนนสายทางบาโงตือเงาะ๓ - สายทางกำปังบือแน	๔	บลูกาสนอ	ลาดยาง	๐.๖๐๗	√		๕	๖.๔๕๐๔๕๓	๑๐๑.๖๖๙๕๕๕
๑๒	นธ.ถ.๓๗-๐๑๒	ถนนสายทางกำปังบือแน - สายทางหมายเลข๔๐๖๖	๔	บลูกามา	ลาดยาง	๑.๑๕๖		√	๕	๖.๔๕๕๕๑๔	๑๐๑.๖๗๐๐๓๒
๑๓	นธ.ถ.๓๗-๐๑๓	ถนนสายทางเปาะกุกะโกะ - สายทางเปาะและ	๓	บลูกา	ลาดยาง	๐.๖๕๔		√	๕	๖.๔๕๒๒๒๙	๑๐๑.๖๗๕๒๕๙
๑๔	นธ.ถ.๓๗-๐๑๔	ถนนสายบลูกาสนอ - กุยิ	๕	กุยิ	ลาดยาง	๓.๑๕๐	√		๕	๖.๔๗๓๕๖๘	๑๐๑.๖๖๐๔๔๓

ที่	รหัสสายทาง	ชื่อสายทางขึ้นทะเบียนท้องถิ่น	สถานที่ตั้ง		ประเภทผิวถนน	ระยะทาง	ท่อ/รางระบายน้ำ		ความกว้างของถนน รวมไหล่ทาง (ม)	พิกัดจุดสิ้นสุดสายทาง	
			หมู่ที่	บ้าน			มี	ไม่มี		LAT	LONG
๑๕	นธ.ถ.๓๗-๐๑๕	ถนนสายกือแยแตะ-สายทางคลองโต๊ะกูนิง	๔	บลูกาสนอ	คอนกรีต	๐.๕๒๐	√		๕	๖.๔๕๗๙๑๘	๑๐๑.๖๖๐๙๘๕
๑๖	นธ.ถ.๓๗-๐๑๖	คสล.สายบ้านกูยิ - สามแยกมือเงาเน็ง (ถนนที่ได้รับถ่ายโอนจากกรมทางหลวงชนบท ปัจจุบันชื่อ ถนน คสล.สายบ้านกูยิ)	๕	กูยิ	ลาดยาง	๑.๕๓๙	√		๕	๖.๔๖๗๓๖	๑๐๑.๖๖๑๓๕
๑๗	นธ.ถ.๓๗-๐๑๗	ถนนสายชือลองกูแวง - สายทางบาโร๊ะ ๓	๑	ตะปอเยาะ	หินคลุก	๐.๖๓๗		√	๕	๖.๔๗๙๐๐	๑๐๑.๗๐๑๖๒
๑๘	นธ.ถ.๓๗-๐๑๘	ถนนสายยือลือตง - สายทางบาโร๊ะ ๒	๑	ตะปอเยาะ	หินคลุก	๑.๖๗๐		√	๖	๖.๔๕๗๑๑๗	๑๐๑.๗๑๐๘๑๑
๑๙	นธ.ถ.๓๗-๐๑๙	ถนนสายพัฒนา - สายทางตะปอเยาะ	๒	บูเกะบังก	ลาดยาง	๐.๖๗๐	√		๕	๖.๔๖๗๑๘๕	๑๐๑.๖๘๓๓๕
๒๐	นธ.ถ.๓๗-๐๒๐	ถนนสายมัสยิด - สายทางบาละยาโต๊ะ	๒	บูเกะบังก	คอนกรีต	๐.๕๗๕		√	๕	๖.๔๕๙๘๕๐	๑๐๑.๖๗๘๓๗
๒๑	นธ.ถ.๓๗-๐๒๑	ถนนสายกูโบร์บลูกาสนอ - สายทางนาบ้านกูยิ	๔	บลูกาสนอ	คอนกรีต	๐.๓๐๐		√	๕	๖.๔๕๗๘๗๐	๑๐๑.๖๖๖๙๑๑
๒๒	นธ.ถ.๓๗-๐๒๒	ถนนสายกูโบร์โต๊ะบอมอ - สายทางเชิงเขาบ้านกูยิ	๕	กูยิ	คอนกรีต	๐.๕๕๕		√	๕	๖.๔๖๓๗๓๐	๑๐๑.๖๕๖๙๐
๒๓	นธ.ถ.๓๗-๐๒๓	ซอยวอแซ - บาละนาแหะ	๒	บูเกะบังก	ลาดยาง	๐.๕๑๕			๕	๖.๔๖๓๐๑๗	๑๐๑.๖๘๑๐๖
๒๔	นธ.ถ.๓๗-๐๒๔	ซอยบ้านยาโง๊ะ - สายทางสวนปาร์มยาโง๊ะ	๓	บลูกา	ลูกรัง	๐.๓๐๐			๕	๖.๔๔๒๔๓๒	๑๐๑.๖๘๒๔๕๓

## ๕.๒ การไฟฟ้า

ในพื้นที่ตำบลตะปอเยาะ มีไฟฟ้าเข้าถึงทั้ง ๕ หมู่บ้าน ประชาชนมีไฟฟ้าใช้ เกือบทุกครัวเรือน มีไฟฟ้าส่องสว่างสาธารณะ จำนวน ๖๐ จุด ที่ยังไม่มีไฟฟ้าใช้เนื่องจากเป็นบ้านที่กำลังก่อสร้างใหม่และแยกบ้านอยู่ในสถานที่ห่างไกลจากชุมชน

## ๕.๓ การประปา

องค์การบริหารส่วนตำบลตะปอเยาะยังไม่มีกิจการประปาใช้แต่กรมชลประทานได้สร้างประปาภูเขาใช้เฉพาะ ม.๒-๕ เช่นฝายทดน้ำของพระราชดำริน้ำตกพุนเสด็จ) หมู่ ๔ บ้านบลูกาสนอ ฝายขนาดเล็กของชลประทานจังหวัดนราธิวาสตั้งอยู่ หมู่ ๕ บ้านกุกยิ

หมู่ที่ ๑ บ้านตะปอเยาะ	มี - ครัวเรือน
หมู่ที่ ๒ บ้านบูเกะบาง	มี ๔๒ ครัวเรือน
หมู่ที่ ๓ บ้านบลูกา	มี ๑๑๒ ครัวเรือน
หมู่ที่ ๔ บ้านบลูกาสนอ	มี ๓๕๐ ครัวเรือน
หมู่ที่ ๕ บ้านกุกยิ	มี ๓๒๐ ครัวเรือน

## ๕.๔ โทรศัพท์

มีโทรศัพท์บ้าน (พื้นฐาน) จำนวน ๗๑ ครัวเรือนโดยประมาณ โทรศัพท์มือถือ ๔๘๘ ครัวเรือนโดยประมาณ และมีการให้บริการระบบอินเทอร์เน็ตตำบล ๑ แห่ง ณ ที่ทำการอบต.ตะปอเยาะ

## ๕.๕ ระบบโลจิสติกส์ (Logistics) หรือการขนส่ง

มีที่ทำการไปรษณีย์โทรเลข (ปณช.) ตำบลตะปอเยาะตั้งอยู่ ๑ แห่ง ที่ หมู่ ๒ บ้านบูเกะบาง ตำบลตะปอเยาะ อำเภอเย็งอ จังหวัดนราธิวาส

## ๖. ระบบเศรษฐกิจ

### ๖.๑ การเกษตร

มีเนื้อที่ในการทำการเกษตร ๑๓,๒๔๙ ไร่ ลักษณะการประกอบอาชีพในเขตองค์การบริหารส่วนตำบลตะปอเยาะ สามารถแยกรายละเอียดดังนี้

- ๑) การทำข้าวนาปี มีพื้นที่ ๒,๗๔๒ ไร่ และครัวเรือนที่ประกอบอาชีพทำนา มีประมาณ ๕๒๕ ครัวเรือน ผลผลิตโดยเฉลี่ย ๓๖๐ กิโลกรัมต่อไร่
- ๒) ทำสวนยางพารา มีพื้นที่ ๗,๔๓๗ ไร่ และครัวเรือนที่ประกอบอาชีพทำสวนยางประมาณ ๑,๑๒๙ ครัวเรือน ผลผลิตโดยเฉลี่ย ๒๓๐ กิโลกรัมต่อไร่
- ๓) การทำสวนผลไม้ มีพื้นที่ ๑,๑๔๓ ไร่ และครัวเรือนที่ประกอบอาชีพทำสวนผลไม้ ประมาณ ๑,๐๕๙ ครัวเรือน สร้างรายได้ต่อครัวเรือน โดยเฉลี่ยปีละ ๕๐,๐๐๐ - ๑๐๐,๐๐๐ บาท

(ข้อมูลเกษตรอำเภอเย็งอ ประจำปี ๒๕๖๔)

### ๖.๒ การประมง

ส่วนใหญ่ประชาชนในเขตพื้นที่ตำบลตะปอเยาะ จะทำประมงน้ำจืด เช่น ปลานิล, ปลาดุก, ปลาตะเพียน, ปลาหมอไทยและกุ้งก้ามแดง/กุ้งเครฟิช

(ข้อมูลประมงอำเภอเย็งอวันที่ ประจำปี ๒๕๖๔)

### ๖.๓ การปลูสัตว์

การประกอบกรปลูสัตว์ในเขตองค์การบริหารส่วนตำบลตะโปเยะ เป็นการเลี้ยงสัตว์เพื่อยังชีพ ได้แก่ วัวพันธุ์พื้นเมือง ควาย ไก่ เป็ด แพะ เป็นต้น และเพื่อกำขายภายในเขตตำบล โดยมีข้อมูลการเลี้ยงสัตว์ ดังนี้

หมู่	เกษตรกร(ราย)	โคเนื้อ	กระบือ	ไก่	เป็ดเทศ	แพะ
๑	๑๑๕	๔๓๖	๔	๒,๕๐๓	๙๕๖	๑๐๕
๒	๑๔๒	๑๖๒	๐	๒,๖๑๑	๑,๔๘๕	๙๙
๓	๑๖๓	๑๓๑	๑๓	๓,๓๔๓	๑,๔๒๑	๑๐๒
๔	๑๙๔	๓๕๔	๔	๔,๒๓๔	๑,๗๕๕	๒๕๙
๕	๑๐๕	๑๖๖	๐	๒,๑๗๓	๑,๐๕๘	๖๐
รวม	๗๔๐	๑,๓๖๓	๒๕	๑๕,๒๖๖	๖,๘๗๔	๖๔๕

(ข้อมูล สำนักงานปลูสัตว์ อ.ยี่งอ ณ วันที่ ๑๒ กรกฎาคม ๒๕๖๔)

### ๖.๔ การบริการ

ในเขตตำบลไม่กรบริการด้านการขนส่งสินค้า มีแต่สถานีจุดรถประจำทางสายปัตตานี - สุโห่งโกลก ที่หมู่ ๒ บ้านบูกะบะกเพียงแห่งเดียวเท่านั้น

### ๖.๕ การท่องเที่ยว

จุดท่องเที่ยวในพื้นที่ตำบลตะโปเยะ มีอยู่ ๒ จุดคือ

จุดที่ ๑ น้ำพุเสด็จ หมู่ ๔ บ้านบลูกาสนอ เป็นแหล่งท่องเที่ยวเชิงอนุรักษ์ครั้งหนึ่งพระบาทสมเด็จพระเจอยู่หัว(ร.๙) เสด็จเคยประพาสมาที่ตำบลตะโปเยะไม่ปรากฏในปีใด ปัจจุบันทำเป็นแหล่งอ่างเก็บน้ำหรือฝายเก็บน้ำเพื่อหล่อเลี้ยงประชาชนหมู่ ๒-๔ ในอุบลคบริโกล

จุดที่ ๒ แหล่งชมทัศนียภาพนกเงือกเทือกเขาอีลาแปอยู่ หมู่ที่ ๔ บ้านบลูกาสนอ ซึ่งทางสำนักงานการท่องเที่ยวและกีฬาจังหวัดนราธิวาสกำลังก่อสร้างและจะมอบให้องค์การบริหารส่วนตำบลตะโปเยะดูแลต่อไป

### ๖.๖ อุตสาหกรรม

ในบริเวณใกล้เคียงกับชุมชนตำบลตะโปเยะ ระหว่างรอยต่อ ๒ ตำบลคือหมู่ ๓ บ้านบลูกา ตำบลตะโปเยะและหมู่ ๕ บ้านยาโงะตำบลลูโบะปือซา มีโรงงานแปรรูปยางพาราเพื่อส่งไปต่างจังหวัดเป็นอุตสาหกรรมขนาดเล็กที่เกิดขึ้น ๒ ตำบลในอำเภอยี่งอ สร้างให้ประชาชนในพื้นที่ใกล้เคียงมีรายได้

### ๖.๗ การพาณิชย์และกลุ่มอาชีพ

จากการสำรวจแหล่งกลุ่มอาชีพในตำบลตะโปเยะ ปรากฏมีกลุ่มอาชีพประมาณ ๙ กลุ่มดังนี้

- หมู่ ๑ บ้านตะโละมีญอ กลุ่มทำขนมบ้านผู้ใหญ่อาชะ
- หมู่ ๒ บ้านบูกะบะก กลุ่มวิสาหกิจชุมชนทำสบุนมแพะ
- หมู่ ๓ บ้านบลูกา กลุ่มขนมโดนัท, กลุ่มย่านลิเภา
- หมู่ ๔ บ้านบลูกาสนอ กลุ่มซาลาเปาทอด, กลุ่มจักสานจากหนังสือพิมพ์, กลุ่มทำขนมแห้ง
- หมู่ ๕ บ้านกุกิ กลุ่มทำขนม, กลุ่มทำผ้าบาติก

## ๖.๘ แรงงาน

ส่วนใหญ่แรงงานของตำบลตะปอเยาะ เด็กและเยาวชนและวัยทำงานจะไปทำงานที่ประเทศมาเลเซีย ไปเป็นแรงงานที่ฝีมือ เช่น ทำงานก่อสร้างบ้านประมาณร้อยละ ๓ ร้อยละ ๗ จะไปกรีดยาง ร้อยละ ๑๐ จะรับจ้างทั่วไปเนื่องจากค่าแรงในตำบลตะปอเยาะ ค่าแรงงานก่อสร้างข้างต่ำ ๒๐๐ - ๒๕๐ บาท/วัน ค่าจ้างทั่วไป ๑๐๐ - ๒๕๐ บาท/วัน

## ๗. ศาสนา ประเพณี วัฒนธรรม

### ๗.๑ การนับถือศาสนา

ส่วนใหญ่ร้อยละ ๙๙.๙๘ ประชาชนในตำบลนับถือศาสนาอิสลาม มี ๐.๐๒ นับถือศาสนาพุทธ อยู่ที่หมู่ที่ ๒ บ้านบูเกะบาง เป็นชาวจีนที่อพยพมาค้าขายทางพาราในช่วงสงครามโลกครั้งที่ ๒ มีมัสยิดทั้งหมด ๙ มัสยิด บาลาเซาะประมาณ ๑๖ แห่งกระจายอยู่ตามหมู่บ้าน

#### รายชื่อมัสยิดตามหมู่บ้านในตำบลตะปอเยาะ

หมู่ที่	ชื่อหมู่บ้าน	ชื่อมัสยิด	ชื่ออิหม่าม	ชื่อคอเต็บ	ชื่อบิหลัน
๑	บ้านตะปอเยาะ	ดาร์ลุอามาน	นายต่วนฮะ ต่วนกะจิ	นายรอฮินซะมานิ	นายสะมะแอ ดาหะแม
๑	บ้านตะโละมีญู	ดาร์ลุฮุดา	นายปือราเฮง สามะแต	นายนิแอ ต่วนยากง	นายอาแว มะดีชู
๒	บ้านบูเกะบาง	ดาร์ลุฟาละห์	นายซาฟีอี เจ๊ะเลาะ	นายอับดุลวาฮับหะสนิ	นายมะนอ โตะปาแซ
๓	บ้านบลูกาฮิล	บลูกาฮิล	นายฮาแวดอเลาะ	นายอาแซ เบ็ญอับดุลซอมัด	นายยูนู สะมะแอ
๓	บ้านบลูกาฮูดู	นุรุลอิฮซาน	นายหะยีหะมะ ดาโอะ	นายดอโรแมดอโรแม	นายมะลายิเจ๊ะหะ
๔	บ้านบลูกาสนอ	ปะลุกาสนอ	นายหมัดยูโซฟ หะยีดิง	นายอับดุลซาลาม ลีมา	นายอาแว กาดามุง
๔	บ้านกูแว	ดาร์ลุอิมาน	นายอับดุลเราะห์มาน อับดุลสมัด	นายแวสะมะแอ กูมิง	นายมะรอสะดี อามิง
๕	งานัง	กูยิ	นายสือแมแวกามีลา	นายอับดุลรอฮิง ลีมา	นายอับดุลการี บูยา
๕	กูยิ	ปาดังมัสกูยิฮิล	นายอับดุลอาซิซ ฟิรีซี	นายสือแมง สามะจิ	นายสาแม สาอูยูแต

(ข้อมูล ณ เดือนมิถุนายน ๒๕๖๔)

### ๗.๒ ประเพณีและงานประจำปี

ประเพณีและงานประจำปีในตำบลตะปอเยาะ งานอาซูรอสัมพันธ์ในช่วงเดือนมุฮัรรัมของทุกปี อิจเราะห์จะทำกวนขนมอาซูรอแจกจ่ายแต่ละหมู่บ้าน และงานเมาลิดสัมพันธ์ช่วงเดือนรอบีอุลเอาวัลของทุกปี อิจเราะห์

### ๗.๓ ภูมิปัญญาท้องถิ่น ภาษาท้องถิ่น

ภูมิปัญญาในตำบลตะปอเยาะส่วนใหญ่จัดทำย่านลิเภาเพื่อส่งขายให้พระราชินีเสด็จช่วงเดือนกันยายนของทุกปีซึ่งเป็นช่วงการจัดงานของตีเมืองนราธิวาส งานลองกอง งานเรือกอลและทำให้รายได้ของภูมิปัญญาท้องถิ่นมีรายได้ที่สูงขึ้น และการทำกรอบรูปโคมไฟอ่านหนังสือด้วยกะลามะพร้าวเพื่อส่งขายแต่ละพื้นที่สร้างรายได้แก่ชุมชนเป็นอย่างมาก

ส่วนภาษาที่ใช้ในสื่อสารและกันเป็นภาษามลายู ภาษาที่ติดต่อกับราชการใช้ภาษาไทย และจะมีการเรียนการสอนในโรงเรียนคือภาษาอาหรับ ภาษามาลาเลย์ ภาษาอินโดนีเซียและภาษาอังกฤษเพื่อให้ชาวตำบลตะปอเยาะได้รู้หลากหลายภาษา

#### ๗.๔ OTEP สินค้าพื้นเมืองและของที่ระลึก

สินค้าพื้นเมืองในตำบลตะปอเยาะไม่มี มีแต่ของที่ระลึกที่ติด OTOP ของตำบลได้แก่

๑) กลุ่มผ้าบาติกบ้านกูย เป็นกลุ่มสตรีจากแต่ละหมู่บ้าน ในตำบลตะปอเยาะ อำเภอเมือง จังหวัดนราธิวาสหัวหน้ากลุ่ม คือ น.ส.กิติมา มะสุละ มีสมาชิก ๑๐ คน ประวัติ ระยะเวลาแรกสมาชิกจะผลิตใช้เองและผลิตใช้ในครอบครัวเท่านั้น แต่มีคนได้รู้จักผ้าบาติกมากขึ้น ได้มีการสั่งซื้อมาเรื่อย ๆ จนสมาชิกบางคนผลิตไม่ทันกับทุนและเวลาที่มีอยู่ เพื่อให้สะดวกให้กับลูกค้า ก็รวมกลุ่มสมาชิกในแต่ละหมู่บ้านเพื่อมาผลิตที่เดียวกัน โดยสมาชิกได้ร่วมทุน หุ้นส่วน และช่วยกันทำในกลุ่ม เพื่อจำหน่ายให้กับลูกค้าทั่วไป

๒) กลุ่มกะลามะพร้าว เป็นกลุ่มการประดิษฐ์ผลิตภัณฑ์จากกะลามะพร้าวเป็นการประดิษฐ์เศษวัสดุในท้องถิ่นเป็นผลผลิตทางศิลปะ เพิ่มคุณค่าทางเศรษฐกิจได้ โดยใช้ภูมิปัญญาท้องถิ่น ซึ่งมีราษฎรบ้านบลูกาสนอ หมู่ที่ ๔ ต.ตะปอเยาะ อ.เมือง ได้รับการเรียนรู้มีความคิดประดิษฐ์ รูปแบบผลิตภัณฑ์ต่าง ๆ เช่น โคมไฟ ของชำร่วย พวงกุญแจเป็นส่วนใหญ่ จากการประกอบอาชีพประดิษฐ์ผลิตภัณฑ์เหล่านี้ของกลุ่มดังกล่าวแล้วสมาชิกได้มีการพัฒนารูปแบบการประดิษฐ์เพิ่มขึ้น ผลจากการพัฒนาการผลิตได้เปลี่ยนรูปแบบผลิตภัณฑ์จากผลิตภัณฑ์ตั้งโต๊ะเป็นผลิตภัณฑ์ในกรอบรูปติดผนัง สามารถออกแบบรูปผลิตภัณฑ์ชิ้นงาน หัวหน้ากลุ่มชื่อนายชุลติ กูโน ผู้ช่วยผู้ใหญ่บ้าน หมู่ ๔ บ้านบลูกาสนอ

๓) กลุ่มแปรรูปผลิตภัณฑ์จากนมแพะบ้านบูเกะบาง เป็นกลุ่มทำผลิตภัณฑ์ทำจากนมแพะส่งออกไปยังต่างประเทศ ต่างจังหวัด เป็นสินค้าที่ทำกำไรให้ชุมชนในระดับที่ดีมาก เป็นผลิตภัณฑ์โอท็อประดับ ๕ ดาว

๔) กลุ่มสตรีปักจักรบ้านบูเกะบาง เป็นกลุ่มปักจักรผ้าคลุมผสมสตรีอิสลาม จำหน่ายกับลูกค้าต่างจังหวัดต่างประเทศ เป็นสินค้าที่มีชื่อเสียงในตำบลตะปอเยาะในช่วงปี ๒๕๔๗-๒๕๕๐ ติดโอท็อประดับ ๓ ดาว

### ๘. ทรัพยากรธรรมชาติ

#### ๘.๑ น้ำ

ส่วนใหญ่ชาวบ้านตำบลตะปอเยาะ มีน้ำบ่อตื้นร้อยละ ๘๐ ของครัวเรือนทั้งหมด มีหมู่ ๔,๓,๒ ใช้ น้ำประปาภูเขาของโครงการฝายทดน้ำบ้านบลูกาสนอ ร้อยละ ๓๐ ของครัวเรือนทั้งหมดใช้ประปาภูเขาเฉพาะ หมู่ ๕ และบ้านบาตู เขตตำบลลูโบะสาวอ

#### ๘.๒ ป่าไม้

ส่วนใหญ่ป่าไม้ในเขตตำบลตะปอเยาะ เป็นป่าสวนยางพารา เขตหมู่ ๓,๔,๕ มีเนื้อที่ประมาณ ๙.๔๖๗๐ ตารางกิโลเมตร อยู่ทางทิศตะวันตกของตำบลติดรอยต่อกับตำบลสุวาริอำเภอรือเสาะ จังหวัดนราธิวาส

### ๘.๓ ภูเขา

ทรัพยากรธรรมชาติในพื้นที่ตำบลตะโปะเยาะ ทั้งทรัพยากรน้ำ ป่าไม้ สัตว์ป่ายังอุดมสมบูรณ์ ประชาชนสามารถนำมาใช้ประโยชน์ เพื่ออุปโภคบริโภค และภาคการเกษตร ภูเขาในตำบลตะโปะเยาะคือ เทือกเขาบูโด - สู้ไหลป่าดี

### ๘.๔ คุณภาพของทรัพยากรธรรมชาติ

ทรัพยากรธรรมชาติในตำบลตะโปะเยาะมีความอุดมสมบูรณ์ ไม่มีปัญหาการทำป่าเสื่อมโทรมหรือการตัดไม้ทำลายป่าที่ทำให้ดินกัดเซาะ ซึ่งทางองค์การบริหารส่วนตำบลตะโปะเยาะ ได้ประชาสัมพันธ์กับชาวบ้านตลอดเวลานอกปัญหาป่าพรุตะโละมีญอที่มักจะเกิดไฟไหม้ป่าในช่วงฤดูแล้ง กุมภาพันธ์- มิถุนายน

## ส่วนที่ ๒

### ยุทธศาสตร์การพัฒนาศูนย์ปกครองส่วนท้องถิ่น

#### ๑. ความสัมพันธ์ระหว่างแผนพัฒนาระดับมหภาค

๑.๑ แผนยุทธศาสตร์ชาติ ๒๐ ปี (พ.ศ.๒๕๖๑ - ๒๕๘๐)

วิสัยทัศน์

วิสัยทัศน์ : **สู่ความมั่นคง มั่งคั่ง และยั่งยืน**



#### ความมั่นคง

- การมีความมั่นคงปลอดภัยจากภัยและการเปลี่ยนแปลงทั้งภายในประเทศและภายนอกประเทศ ในทุกระดับทั้งระดับประเทศ สังคม ชุมชน ครัวเรือน และปัจเจกบุคคล
- ความมั่นคงในทุกมิติ ทั้งมิติเศรษฐกิจ สังคม สิ่งแวดล้อม และการเมือง
- ประเทศมีความมั่นคงในเอกราชและอธิปไตย มีสถาบันชาติ ศาสนา พระมหากษัตริย์ที่เข้มแข็งเป็นศูนย์กลางและเป็นที่ยึดเหนี่ยวจิตใจของประชาชน
- ระบบการเมืองที่มั่นคงเป็นกลไกที่นำไปสู่การบริหารประเทศที่ต่อเนื่องและโปร่งใสตามหลักธรรมาภิบาล สังคมมีความปรองดองและความสามัคคี สามารถผนึกกำลังเพื่อพัฒนาประเทศ ชุมชนมีความเข้มแข็ง ครอบครัวมีความอบอุ่น
- ความมั่นคงของอาหาร พลังงาน และน้ำ ประชาชนมีความมั่นคงในชีวิต มีงานและรายได้ที่มั่นคง พอเพียงกับการดำรงชีวิต มีที่อยู่อาศัยและความปลอดภัยในชีวิตทรัพย์สิน



#### ความมั่งคั่ง

- ประเทศไทยมีการขยายตัวของเศรษฐกิจอย่างต่อเนื่องจนเข้าสู่กลุ่มประเทศรายได้สูง ความเหลื่อมล้ำของการพัฒนาลดลง ประชากรได้รับผลประโยชน์จากการพัฒนาอย่างเท่าเทียมกันมากขึ้น
- เศรษฐกิจมีความสามารถในการแข่งขันสูง สามารถสร้างรายได้ทั้งจากภายในและภายนอกประเทศ สร้างฐานเศรษฐกิจและสังคมแห่งอนาคต และเป็นจุดสำคัญของการเชื่อมโยงในภูมิภาคทั้งการคมนาคมขนส่ง การผลิต การค้า การลงทุน และการทำธุรกิจ มีบทบาทสำคัญในระดับภูมิภาคและระดับโลก เกิดสายสัมพันธ์ทางเศรษฐกิจและการค้าอย่างมีพลัง
- ความสมบูรณ์ในทุนที่จะสามารถสร้างการพัฒนาต่อเนื่อง ได้แก่ ทุนมนุษย์ ทนทางปัญญา ทุนทางการเงิน ทุนที่เป็นเครื่องมือ เครื่องจักร ทุนทางสังคม และ ทุนทรัพยากรธรรมชาติและสิ่งแวดล้อม



#### ความยั่งยืน

- การพัฒนาที่สามารถสร้างความเจริญ รายได้ และคุณภาพชีวิตของประชาชนให้เพิ่มขึ้นอย่างต่อเนื่อง ซึ่งเป็นการเจริญเติบโตของเศรษฐกิจที่ไม่ใช้ทรัพยากรธรรมชาติเกินพอดี ไม่สร้างมลภาวะต่อสิ่งแวดล้อมจนเกินความสามารถในการรองรับและเยียวยาของระบบนิเวศน์
- การผลิตและการบริโภคเป็นมิตรกับสิ่งแวดล้อม และสอดคล้องกับกฎระเบียบของประชาคมโลกซึ่งเป็นที่ยอมรับร่วมกัน ความอุดมสมบูรณ์ของทรัพยากรธรรมชาติและสิ่งแวดล้อมมีคุณภาพดีขึ้น คนมีความรับผิดชอบต่อสังคม มีความเอื้ออาทร เสียสละเพื่อผลประโยชน์ส่วนรวม
- มุ่งประโยชน์ส่วนรวมอย่างยั่งยืน ให้ความสำคัญกับการมีส่วนร่วมของประชาชนทุกภาคส่วนในสังคมยึดถือและปฏิบัติตามปรัชญาของเศรษฐกิจพอเพียงเพื่อการพัฒนาในระดับอย่างสมดุล มีเสถียรภาพ และยั่งยืน

ยุทธศาสตร์ชาติ ๒๐ ปี (พ.ศ. ๒๕๖๐ - ๒๕๗๙) ๖ ด้าน

๑. ยุทธศาสตร์ด้านความมั่นคง

## กรอบแนวทางที่สำคัญของยุทธศาสตร์ชาติระยะ 20 ปี

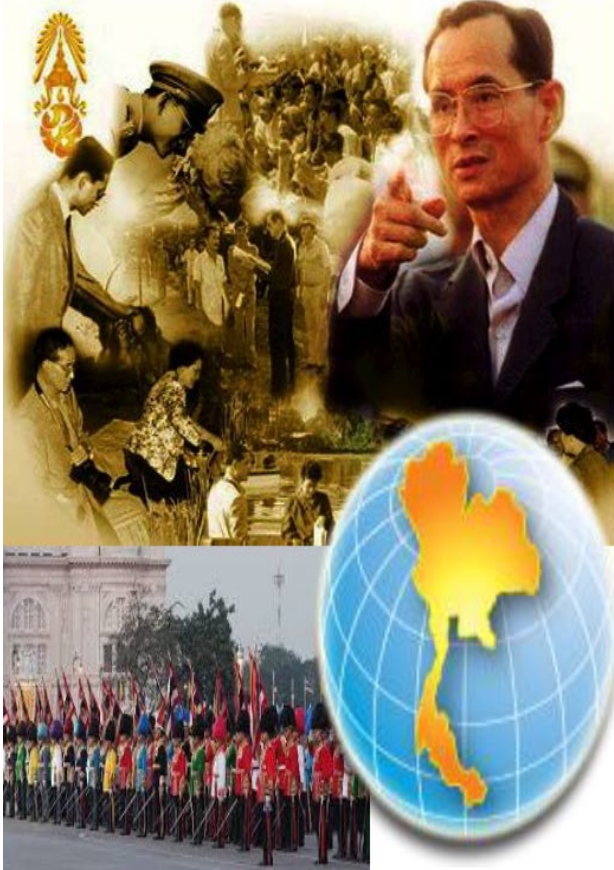

### 1. ด้านความมั่นคง

- (1) เสริมสร้างความมั่นคงของสถาบันหลักและการปกครองระบอบประชาธิปไตยอันมีพระมหากษัตริย์ทรงเป็นประมุข
- (2) ปฏิรูปกลไกการบริหารประเทศและพัฒนาความมั่นคงทางการเมือง ขจัดคอร์รัปชัน สร้างความเชื่อมั่นในกระบวนการยุติธรรม
- (3) การรักษาความมั่นคงภายในและความสงบเรียบร้อยภายใน ตลอดจนการบริหารจัดการความมั่นคงชายแดนและชายฝั่งทะเล
- (4) การพัฒนาระบบ กลไก มาตรการและความร่วมมือระหว่างประเทศทุกระดับ และรักษาคุณภาพความสัมพันธ์กับประเทศมหาอำนาจ เพื่อป้องกันและแก้ไขปัญหาความมั่นคงรูปแบบใหม่
- (5) การพัฒนาเสริมสร้างศักยภาพการผนึกกำลังป้องกันประเทศ การรักษาความสงบเรียบร้อยภายในประเทศ สร้างความร่วมมือกับประเทศเพื่อนบ้านและมิตรประเทศ
- (6) การพัฒนาระบบการเตรียมพร้อมแห่งชาติและระบบบริหารจัดการภัยพิบัติ รักษาความมั่นคงของฐานทรัพยากรธรรมชาติสิ่งแวดล้อม
- (7) การปรับกระบวนการทำงานของกลไกที่เกี่ยวข้องจากแนวตั้งสู่แนวนานมากขึ้น

๒. ยุทธศาสตร์ด้านการสร้างความสามารถในการแข่งขัน  
 กรอบแนวทางที่สำคัญของยุทธศาสตร์ชาติระยะ 20 ปี

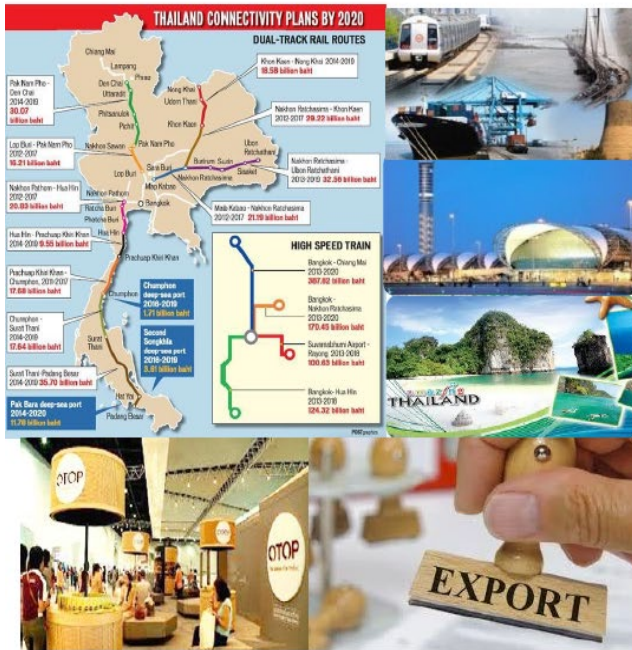

2. ด้านการสร้างความสามารถในการแข่งขัน

- (1) การพัฒนาสมรรถนะทางเศรษฐกิจ ส่งเสริมการค้า การลงทุน พัฒนาสู่ชาติการค้า
- (2) การพัฒนาภาคการผลิตและบริการ เสริมสร้างฐานการผลิตเข้มแข็ง ยั่งยืน และส่งเสริมเกษตรกรรายย่อยสู่เกษตรยั่งยืนเป็นมิตรกับสิ่งแวดล้อม
- (3) การพัฒนาผู้ประกอบการและเศรษฐกิจชุมชน พัฒนาทักษะผู้ประกอบการ ยกกระดับผลิตภาพแรงงานและพัฒนา SMEs สู่อุตสาหกรรม
- (4) การพัฒนาพื้นที่เศรษฐกิจพิเศษและเมือง พัฒนาเขตเศรษฐกิจพิเศษชายแดน และพัฒนาระบบเมืองศูนย์กลางความเจริญ
- (5) การลงทุนพัฒนาโครงสร้างพื้นฐาน ด้านการขนส่ง ความมั่นคงและพลังงาน ระบบเทคโนโลยีสารสนเทศ และการวิจัยและพัฒนา
- (6) การเชื่อมโยงกับภูมิภาคและเศรษฐกิจโลก สร้างความเป็นหุ้นส่วน การพัฒนากับนานาประเทศ ส่งเสริมให้ไทยเป็นฐานของการประกอบธุรกิจ ฯลฯ

๓. ยุทธศาสตร์การพัฒนาและเสริมสร้างศักยภาพคน

๔. ยุทธศาสตร์ด้านการสร้างโอกาสความเสมอภาคและเท่าเทียมกันทางสังคม

กรอบแนวทางที่สำคัญของยุทธศาสตร์ชาติระยะ 20 ปี



3. ด้านการพัฒนาและเสริมสร้างศักยภาพคน

- (1) พัฒนาศักยภาพคนตลอดช่วงชีวิต
- (2) การยกระดับการศึกษาและการเรียนรู้ให้มีคุณภาพเท่าเทียมและทั่วถึง
- (3) ปลุกฝังระเบียบวินัย คุณธรรม จริยธรรม ค่านิยมที่พึงประสงค์
- (4) การสร้างเสริมให้คนมีสุขภาพที่ดี
- (5) การสร้างความอยู่ดีมีสุขของครอบครัวไทย

4. ด้านการสร้างโอกาสความเสมอภาค และเท่าเทียมกันทางสังคม

- (1) สร้างความมั่นคงและการลดความเหลื่อมล้ำทางเศรษฐกิจและสังคม
- (2) พัฒนาระบบบริการและระบบบริหารจัดการสุขภาพ
- (3) มีสภาพแวดล้อมและนวัตกรรมที่เอื้อต่อการดำรงชีวิตในสังคมสูงวัย
- (4) สร้างความเข้มแข็งของสถาบันทางสังคม ทูทางวัฒนธรรมและความเข้มแข็งของชุมชน
- (5) พัฒนาการสื่อสารมวลชนให้เป็นกลไกในการสนับสนุนการพัฒนา

๕. ยุทธศาสตร์ด้านการสร้างการเติบโตบนคุณภาพชีวิตที่เป็นมิตรกับสิ่งแวดล้อม  
 กรอบแนวทางที่สำคัญของยุทธศาสตร์ชาติระยะ 20 ปี



5.ด้านการสร้างการเติบโตบน  
 คุณภาพชีวิตที่เป็นมิตรกับสิ่งแวดล้อม

- (1) จัดระบบอนุรักษ์ พื้ฟูและป้องกันการทำลายทรัพยากรธรรมชาติ
- (2) วางระบบบริหารจัดการน้ำให้มีประสิทธิภาพทั้ง 25 ลุ่มน้ำ เน้นการปรับระบบการบริหารจัดการอุทกภัยอย่างบูรณาการ
- (3) การพัฒนาและใช้พลังงานที่เป็นมิตรกับสิ่งแวดล้อม
- (4) การพัฒนาเมืองอุตสาหกรรมเชิงนิเวศและเมืองที่เป็นมิตรกับสิ่งแวดล้อม
- (5) การร่วมลดปัญหาโลกร้อนและปรับตัวให้พร้อมกับการเปลี่ยนแปลงสภาพภูมิอากาศ
- (6) การใช้เครื่องมือทางเศรษฐศาสตร์และนโยบายการคลังเพื่อสิ่งแวดล้อม

๖. ยุทธศาสตร์ด้านการปรับสมดุลและพัฒนาระบบการบริหารจัดการภาครัฐ  
 กรอบแนวทางที่สำคัญของยุทธศาสตร์ชาติระยะ 20 ปี



6.ด้านการปรับสมดุลและพัฒนา  
 ระบบการบริหารจัดการภาครัฐ

- (1) การปรับปรุงโครงสร้าง บทบาท ภารกิจของหน่วยงานภาครัฐ ให้มีขนาดที่เหมาะสม
- (2) การวางระบบบริหารราชการแบบบูรณาการ
- (3) การพัฒนาระบบบริหารจัดการกำลังคนและพัฒนาบุคลากรภาครัฐ
- (4) การต่อต้านการทุจริตและประพฤติมิชอบ
- (5) การปรับปรุงกฎหมายและระเบียบต่าง ๆ
- (6) ให้ทันสมัย เป็นธรรมและเป็นสากล
- (7) พัฒนาระบบการให้บริการประชาชนของหน่วยงานภาครัฐ
- (8) ปรับปรุงการบริหารจัดการรายได้และรายจ่ายของภาครัฐ

๑.๒ แผนพัฒนาเศรษฐกิจและสังคมแห่งชาติ ฉบับที่ ๑๓ (พ.ศ.๒๕๖๖ - ๒๕๗๐)  
ประกอบด้วย ๑๓ หมายเหตุ



15

5 เป้าหมายหลัก 5 ตัวชี้วัด



16

# 13 หมายเหตุ เพื่อพลิกโฉมประเทศ

## แบ่งตาม 4 มิติการพัฒนา



17

# 13 หมายเหตุ ภายใต้แผนพัฒนาเศรษฐกิจ และสังคมแห่งชาติ ฉบับที่ 13



18

# หมวดหมู่ที่ 1 ไทยเป็นประเทศชั้นนำ ด้านสินค้าเกษตร และเกษตรแปรรูปมูลค่าสูง

# 1

## 🎯 เป้าหมาย

- 1 เพิ่มมูลค่าของสินค้าเกษตร และเกษตรแปรรูป  
GDP สาขาเกษตรเติบโต 4.5% ต่อปี
- 2 เพิ่มประสิทธิภาพโครงสร้างพื้นฐานของภาคเกษตร
- 3 เพิ่มศักยภาพและบทบาทของผู้ประกอบการเกษตร  
จำนวนวิสาหกิจชุมชนในระดับดี เพิ่มขึ้น 35%

## 📍 กลยุทธ์

- 1 ใช้เทคโนโลยีและนวัตกรรมแบบมุ่งเป้า เพื่อยกระดับการผลิตและเพิ่มมูลค่า
- 2 ส่งเสริมการขยายตัวของตลาดสินค้าเกษตรมูลค่าสูง
- 3 ขยายผลรูปแบบเกษตรยั่งยืนและเป็นมิตรกับสิ่งแวดล้อม
- 4 พัฒนาระบบบริหารจัดการน้ำ
- 5 ส่งเสริมตลาดกลางและตลาดออนไลน์
- 6 สนับสนุนระบบประกันภัยและมาตรฐานสินค้าเกษตร
- 7 พัฒนาประสิทธิภาพเพื่อลดต้นทุนและเพิ่มมูลค่าผลผลิต
- 8 ส่งเสริมให้เกษตรกรมีที่ทำกินและรักษาพื้นที่เกษตรกรรมที่เหมาะสม
- 9 พัฒนาฐานข้อมูลและการใช้ประโยชน์ข้อมูลการเกษตร
- 10 ยกระดับขีดความสามารถของเกษตรกร
- 11 พัฒนากลไกเพื่อเชื่อมโยงภาคีต่าง ๆ ของภาคเกษตร

19

# หมวดหมู่ที่ 2 ไทยเป็นจุดหมายของ การท่องเที่ยวที่เน้นคุณภาพและความยั่งยืน

# 2

## 🎯 เป้าหมาย

- 1 ยกระดับการท่องเที่ยวให้เป็นการท่องเที่ยวคุณภาพสูง  
ค่าใช้จ่ายต่อวันของนักท่องเที่ยวเพิ่มขึ้น 10% ต่อปี
- 2 เพิ่มการพึ่งพานักท่องเที่ยวในประเทศ และกระจายรายได้สู่พื้นที่  
รายได้จากการท่องเที่ยวเมืองรองเพิ่มขึ้น 10% ต่อปี
- 3 บริหารจัดการการท่องเที่ยวอย่างยั่งยืนในทุกมิติ  
ชุมชนที่ผ่านมาตรฐานการท่องเที่ยวเพิ่มขึ้นปีละ 50 ชุมชน

## 📍 กลยุทธ์

- 1 ส่งเสริมกิจกรรม สินค้าและบริการการท่องเที่ยวมูลค่าสูง
- 2 พัฒนาและยกระดับการท่องเที่ยวที่มีศักยภาพ
- 3 ยกระดับการท่องเที่ยวให้ได้มาตรฐานและเป็นที่ยอมรับของตลาดสากล
- 4 พัฒนากิจกรรมและศักยภาพของบุคลากรในภาคการท่องเที่ยว
- 5 ปรับปรุงกฎหมาย/กฎระเบียบที่ล้าสมัยและเป็นอุปสรรคต่อการประกอบธุรกิจ
- 6 พัฒนาระบบข้อมูลการท่องเที่ยวอัจฉริยะที่สามารถเข้าถึงและใช้ประโยชน์ได้ง่าย

20

# หมวดหมู่ที่ 3 ไทยเป็นฐานการผลิต ยานยนต์ไฟฟ้าที่สำคัญของโลก

# 3

## เป้าหมาย

- 1 สร้างอุปสงค์ของการใช้รถยนต์ไฟฟ้า  
สัดส่วนการใช้ยานยนต์ไฟฟ้าเพิ่มเป็น 26% ภายใน 2570
- 2 สนับสนุนการลงทุนและการปรับตัว  
ของผู้ประกอบการเดิม  
ไทยเป็นฐานการผลิตอันดับ 1 ในอาเซียน
- 3 สร้างความพร้อมของ  
ปัจจัยสนับสนุนอย่างเป็นระบบ  
สถานีอัดประจุเพิ่มขึ้น 5,000 หัวจ่าย  
แรงงานด้านยานยนต์ไฟฟ้าไม่น้อยกว่า 30,000 คน

## กลยุทธ์

- 1 ส่งเสริมการปรับเปลี่ยนมาใช้  
ยานยนต์ไฟฟ้า
- 2 สนับสนุนการขยายตัวของ  
ตลาดส่งออก
- 3 กำหนดแผนการเปลี่ยนผ่านไปสู่  
ยานยนต์ไฟฟ้าตลอดห่วงโซ่  
อุปทาน
- 4 ยกระดับขีดความสามารถของ  
ผู้ประกอบการ
- 5 กำหนดมาตรการสำหรับ  
กลุ่มผู้ได้รับผลกระทบ
- 6 วิจัยและพัฒนาเทคโนโลยี  
ที่เกี่ยวข้อง
- 7 สร้างความพร้อมของ  
โครงสร้างพื้นฐานด้านพลังงาน
- 8 ปรับปรุงกฎระเบียบให้อัตโนมัติ  
การเติบโตของอุตสาหกรรม
- 9 ผลิตและพัฒนาทักษะแรงงาน  
ให้สอดคล้องกับความต้องการ
- 10 กำหนดมาตรฐานด้าน  
คุณสมบัติและความปลอดภัย
- 11 สนับสนุนเงินทุนให้  
ผู้ประกอบการ

21

# หมวดหมู่ที่ 4 ไทยเป็นศูนย์กลาง ทางการแพทย์และสุขภาพมูลค่าสูง

# 4

## เป้าหมาย

- 1 สร้างมูลค่าจากสินค้า  
และบริการสุขภาพ  
สัดส่วนมูลค่าเพิ่มต่อ GDP  
เพิ่มเป็น 1.7%
- 2 สร้างองค์ความรู้  
ด้านการแพทย์และ  
สาธารณสุข
- 3 สร้างความเป็นธรรม  
ในการเข้าถึง  
บริการสุขภาพ
- 4 พัฒนาระบบ  
บริหารจัดการภาวะฉุกเฉิน  
ด้านสุขภาพ ให้มีความพร้อม  
รองรับภัยคุกคามสุขภาพ

## กลยุทธ์

- 1 เพิ่มศักยภาพของบริการ  
ทางการแพทย์ ในการสร้าง  
มูลค่าทางเศรษฐกิจ
- 2 สร้างความสามารถในการเป็น  
ศูนย์กลางของบริการส่งเสริม  
สุขภาพระดับโลก
- 3 สร้างมูลค่าเพิ่มของ  
อุตสาหกรรมทางการแพทย์  
และสุขภาพ
- 4 สร้างเสริมขีดความสามารถ  
ด้านการวิจัยเทคโนโลยี  
ทางการแพทย์
- 5 บริหารจัดการระบบบริการ  
สุขภาพที่สมดุล ทั้งทาง  
เศรษฐกิจและสุขภาพ  
ของคนไทย
- 6 ยกระดับศักยภาพระบบ  
บริหารจัดการภาวะฉุกเฉิน  
ด้านสาธารณสุข

22

# หมวดหมู่ที่ 5 ไทยเป็นประตูการค้า การลงทุนและยุทธศาสตร์ทางโลจิสติกส์ ที่สำคัญของภูมิภาค

# 5

## เป้าหมาย

- มุ่งสู่การเป็น **ประตูการค้าการลงทุนในภูมิภาค**  
Ease of Doing Business 20 อันดับแรกของโลก
- ส่งเสริมให้ไทยเป็น **ห่วงโซ่อุปทานของภูมิภาค**  
มูลค่าการลงทุนรวมขยายตัวไม่น้อยกว่า 6% ต่อปี
- ยกระดับสู่การเป็น **ศูนย์กลางคมนาคมและโลจิสติกส์ของภูมิภาค**  
ดัชนีประสิทธิภาพโลจิสติกส์ 25 อันดับแรก

## กลยุทธ์

- สร้างจุดยืนของไทยภายใต้บริบทโลกใหม่
- ลงทุนโครงสร้างพื้นฐานเพื่อเป็นประตูการค้าการลงทุนและฐานเศรษฐกิจสำคัญของภูมิภาค
- ลงทุนเพื่อปรับโครงสร้างอุตสาหกรรมเป้าหมายสู่ไทยแลนด์ 4.0

23

# หมวดหมู่ที่ 6 ไทยเป็นศูนย์กลางด้านดิจิทัล และอุตสาหกรรมอิเล็กทรอนิกส์อัจฉริยะของอาเซียน

# 6

## เป้าหมาย

- ส่งเสริมการขยายตัวของ **เศรษฐกิจดิจิทัลภายในประเทศ**  
สัดส่วนมูลค่าเพิ่มต่อ GDP เพิ่มขึ้น 30%
- เพิ่มการส่งออกของอุตสาหกรรม **อิเล็กทรอนิกส์อัจฉริยะ**  
สัดส่วนการส่งออกเพิ่มขึ้น 60% ของอุตสาหกรรมไฟฟ้าและอิเล็กทรอนิกส์ทั้งหมด
- เพิ่มมูลค่าของอุตสาหกรรมดิจิทัลและอุตสาหกรรม **อิเล็กทรอนิกส์อัจฉริยะ**  
สตาร์ทอัพด้านเทคโนโลยีเพิ่มขึ้นไม่น้อยกว่า 6,000 แห่ง

## กลยุทธ์

- ขับเคลื่อนสังคมและเศรษฐกิจไทยด้วยดิจิทัล
- พัฒนาต่อยอดฐานอุตสาหกรรมไฟฟ้าและอิเล็กทรอนิกส์
- เพิ่มความสามารถในการแข่งขันของอุตสาหกรรมดิจิทัลในประเทศ
- พัฒนาระบบนิเวศเพื่อสนับสนุนการพัฒนาดิจิทัลและอิเล็กทรอนิกส์อัจฉริยะ

24

# หมวดหมู่ที่ 7 ไทยมีวิสาหกิจขนาดกลาง และขนาดย่อมที่เข้มแข็ง มีศักยภาพสูง และสามารถแข่งขันได้

# 7

## เป้าหมาย

- 1 สร้างสภาพแวดล้อมที่เอื้ออำนวยต่อการเติบโตและแข่งขัน
  - 2 พัฒนาศักยภาพในการดำเนินธุรกิจ และการปรับตัวของ SMEs สู่การแข่งขันใหม่
  - 3 สร้างการเข้าถึงและได้รับการส่งเสริมจากภาครัฐ อย่างมีประสิทธิภาพ
- สัดส่วน GDP ของ SMEs เพิ่มขึ้น 36.5%

## กลยุทธ์

- 1 พัฒนาระบบนิเวศให้เอื้อต่อ SMEs
- 2 พัฒนาแพลตฟอร์มเชื่อมโยงข้อมูล SMEs
- 3 จัดให้มีกลไกทางการเงินที่เหมาะสม
- 4 ส่งเสริมให้เป็นผู้ประกอบการยุคดิจิทัล
- 5 ยกระดับกระบวนการส่งเสริม SMEs ของรัฐ
- 6 พัฒนาระบบนิเวศสตาร์ทอัพ แหล่งเงินทุน และการเชื่อมโยงเครือข่ายระดับโลก
- 7 ส่งเสริมวิชาชีพเพื่อสังคมให้มีศักยภาพเชิงธุรกิจ

25

# หมวดหมู่ที่ 8 ไทยมีพื้นที่และเมืองอัจฉริยะที่น่าอยู่ ปลอดภัย เติบโตได้อย่างยั่งยืน

# 8

## เป้าหมาย

- 1 เพิ่มการเจริญเติบโตทางเศรษฐกิจของภาค และการลงทุนในเขตเศรษฐกิจพิเศษ
- 2 ลดความไม่เสมอภาคในการกระจายรายได้ของภาค
- 3 พัฒนาเมืองให้น่าอยู่ ยั่งยืน พร้อมรับมือและปรับตัวต่อการเปลี่ยนแปลง เพื่อให้ประชาชนทุกกลุ่มมีคุณภาพชีวิตที่ดี

## กลยุทธ์

- 1 สร้างความเข้มแข็งของเศรษฐกิจฐานราก
- 2 ส่งเสริมกลไกความร่วมมือเพื่อพัฒนาพื้นที่และเมือง
- 3 สร้างความพร้อมด้านโครงสร้างพื้นฐานโลจิสติกส์ และดิจิทัล
- 4 เสริมสร้างการแข่งขันในการบริหารจัดการพื้นที่และเมือง

26

# หมวดหมู่ที่ 9 ไทยมีความยากจนข้ามรุ่นลดลง และคนไทยทุกคนมีความคุ้มครองทางสังคมที่เพียงพอ เหมาะสม

# 9

## เป้าหมาย

- 1 **เพิ่มโอกาสให้ครัวเรือนยากจนข้ามรุ่น**  
ลดพื้นที่ความยากจนอย่างยั่งยืน  
ทุกครัวเรือนจนข้ามรุ่นลดพื้นที่ความยากจนภายใน 2570  
เด็กจากครัวเรือนจนข้ามรุ่น เรียนจบระดับอุดมศึกษา  
หรือมีทักษะเทียบเท่า เพิ่มขึ้น 50%
- 2 **จัดความคุ้มครองทางสังคมที่เพียงพอ**  
ต่อการดำรงชีวิตแก่คนไทยทุกช่วงวัย  
แรงงานอยู่ในระบบประกันสังคมไม่น้อยกว่า 60%  
สัดส่วนผู้สูงอายุยากจนลดลงเหลือไม่เกิน 4%

## กลยุทธ์

- 1 แก้ปัญหาความยากจนข้ามรุ่นแบบมุ่งเป้า
- 2 สร้างโอกาสที่เสมอภาคแก่เด็กจากครัวเรือนยากจนข้ามรุ่น
- 3 ยกระดับความคุ้มครองทางสังคมสำหรับคนทุกช่วงวัย
- 4 พัฒนาระบบความคุ้มครองทางสังคมให้มีประสิทธิภาพ
- 5 บูรณาการฐานข้อมูลเพื่อลดความยากจนข้ามรุ่นและจัดความคุ้มครองทางสังคม

27

# หมวดหมู่ที่ 10 ไทยมีเศรษฐกิจหมุนเวียนและสังคมคาร์บอนต่ำ

# 10

## เป้าหมาย

- 1 **เพิ่มมูลค่าจากเศรษฐกิจหมุนเวียน**  
และการใช้ทรัพยากรอย่างมีประสิทธิภาพ  
มูลค่า GDP จากเศรษฐกิจหมุนเวียน  
เพิ่มขึ้น ไม่น้อยกว่า 1%
- 2 **อนุรักษ์ ฟื้นฟู และใช้ประโยชน์**  
ทรัพยากรธรรมชาติอย่างยั่งยืน  
ดัชนีสมรรถนะสิ่งแวดล้อมอยู่ใน 4 อันดับแรกของอาเซียน
- 3 **สร้างสังคมคาร์บอนต่ำและยั่งยืน**  
สัดส่วนการใช้พลังงานทดแทนเพิ่มขึ้นไม่น้อยกว่า 10%  
ปริมาณขยะต่อหัวลดลง 10%

## กลยุทธ์

- 1 พัฒนาอุตสาหกรรมและบริการ ตามหลักเศรษฐกิจหมุนเวียนและสังคมคาร์บอนต่ำ
- 2 สร้างรายได้ให้ชุมชน ท้องถิ่น และเกษตรกร จากเศรษฐกิจหมุนเวียนและสังคมคาร์บอนต่ำ
- 3 ฟื้นฟูและเพิ่มประสิทธิภาพการใช้ทรัพยากรอย่างชาญฉลาด
- 4 พัฒนาเทคโนโลยีและกลไกสนับสนุนเศรษฐกิจหมุนเวียนและสังคมคาร์บอนต่ำ
- 5 ปรับพฤติกรรมเข้าสู่วิถีชีวิตใหม่อย่างยั่งยืน

28

# หมวดหมู่ที่ 11 ไทยสามารถลดความเสี่ยง และผลกระทบจากภัยธรรมชาติ และการเปลี่ยนแปลงสภาพภูมิอากาศ

# 11

## เป้าหมาย

- 1 ลดความเสียหาย และผลกระทบ จากภัยธรรมชาติและการเปลี่ยนแปลงสภาพภูมิอากาศ
- 2 ลดความเสี่ยง จากภัยธรรมชาติและการเปลี่ยนแปลงสภาพภูมิอากาศ
- 3 สร้างภูมิคุ้มกัน จากภัยธรรมชาติและการเปลี่ยนแปลงสภาพภูมิอากาศ

## กลยุทธ์

- 1 ป้องกันและลดผลกระทบในพื้นที่สำคัญ
- 2 เพิ่มศักยภาพในการรับมือของประชาชนและชุมชน
- 3 ใช้วิทยาศาสตร์และเทคโนโลยีในการบริหารจัดการความเสี่ยง
- 4 อนุรักษ์ฟื้นฟูทรัพยากรธรรมชาติ เพื่อป้องกันและลดผลกระทบ
- 5 ปรับเปลี่ยนพฤติกรรม การผลิตและการบริโภค
- 6 ส่งเสริมความร่วมมือกับต่างประเทศ

29

# หมวดหมู่ที่ 12 ไทยมีกำลังคนสมรรถนะสูง มุ่งเรียนรู้อย่างต่อเนื่อง ตอบโจทย์การพัฒนา แห่งอนาคต

# 12

## เป้าหมาย

- 1 พัฒนาคอนทุกช่วงวัยอย่างเต็มศักยภาพ ทั้งสมรรถนะ คุณลักษณะ และภูมิคุ้มกัน ดัชนีพัฒนาการเด็กสมวัยเพิ่มขึ้นเป็น 88% ผลิตภาพแรงงานไม่ต่ำกว่า 4% ต่อปี
- 2 พัฒนากำลังคนให้ตรงความต้องการของภาคการผลิตเป้าหมาย คะแนนความสามารถในการแข่งขันด้านทักษะของ WEF เพิ่มขึ้น 20%
- 3 ส่งเสริมการเข้าถึงการเรียนรู้ตลอดชีวิต คะแนนประเมินสมรรถนะผู้ใหญ่ของไทย ไม่ต่ำกว่าค่าเฉลี่ยโลก

## กลยุทธ์

- 1 พัฒนาคอนไทยทุกช่วงวัยในทุกมิติ ทั้งการเรียนรู้ของเด็กสมรรถนะของแรงงาน และคุณค่าของผู้สูงอายุ
- 2 พัฒนากำลังคนสมรรถนะสูง เพิ่มกำลังคนที่มีคุณภาพ และสร้างผู้ประกอบการอัจฉริยะ
- 3 ส่งเสริมการเรียนรู้ตลอดชีวิต โดยพัฒนาระบบนิเวศและสร้างทางเลือกในการเข้าถึงการเรียนรู้

30

# หมวดหมู่ที่ 13 ไทยมีภาครัฐที่ทันสมัย มีประสิทธิภาพ และตอบโจทย์ประชาชน

# 13

## เป้าหมาย

- 1 ยกระดับคุณภาพและการเข้าถึงบริการภาครัฐ  
ความพึงพอใจในบริการภาครัฐไม่ต่ำกว่า 85%
- 2 พัฒนาภาครัฐให้มีสมรรถนะสูงและคล่องตัว  
ดัชนีรัฐบาลอิเล็กทรอนิกส์อยู่ใน 40 อันดับแรกของโลก

## กลยุทธ์

- 1 พัฒนาคุณภาพบริการภาครัฐ ให้ตอบโจทย์ สะดวก และประหยัด
- 2 ปรับเปลี่ยนการบริหารจัดการภาครัฐ ให้ยืดหยุ่น เชื่อมโยง เปิดกว้าง และมีประสิทธิภาพ
- 3 ปรับเปลี่ยนเป็นรัฐบาลดิจิทัล ที่ใช้ข้อมูลเพื่อพัฒนาประเทศ
- 4 พัฒนาทักษะของบุคลากรภาครัฐ และปรับปรุงกฎหมาย ระเบียบ มาตรการภาครัฐ ให้เอื้อต่อการพัฒนาประเทศ

## เป้าหมายการพัฒนาที่ยั่งยืนในประเทศไทย

SDGs ย่อมาจากคำว่า “Sustainable Development Goal” หรือ “การพัฒนาอย่างยั่งยืน” คือ เป้าหมายการพัฒนาที่ยั่งยืนของสหประชาชาติ (United Nations: UN) เพื่อให้โลกดีขึ้นภายในปี ๒๐๓๐ ด้วยการพัฒนาที่คำนึงถึงความเป็นอยู่ของทุกคน ทุก ๆ ด้านอย่างสมดุลบนพื้นฐานของทรัพยากรธรรมชาติ ภูมิปัญญาและวัฒนธรรมด้วยการมีส่วนร่วมของประชาชนทุกกลุ่ม ด้วยความเอื้ออาทร เคารพซึ่งกันและกัน เพื่อความสามารถในการพึ่งตนเอง และคุณภาพชีวิตที่อย่างเท่าเทียม ซึ่งหน่วยงานต่าง ๆ ไม่ว่าจะเป็น สถานศึกษา หน่วยงานราชการ หรือบริษัทเอกชนต่างก็นำแนวทางการพัฒนาอย่างยั่งยืน มาปรับใช้และวางแผนการดำเนินงาน เพื่อให้สอดคล้องกับเป้าหมายที่อยู่ในระดับสากลและนานาชาติ

SDGs ประกอบด้วยเป้าหมาย ๑๗ ข้อ ดังนี้

เป้าหมายที่ ๑ : ขจัดความยากจน

เป้าหมายที่ ๒ : ยุติความหิวโหย บรรลุความมั่นคงทางอาหารและยกระดับโภชนาการสำหรับทุกคนในทุกวัย

เป้าหมายที่ ๓ : สร้างหลักประกันว่าคนมีชีวิตที่มีสุขภาพดีและส่งเสริมสวัสดิภาพสำหรับทุกคนในทุกวัย

เป้าหมายที่ ๔ : สร้างหลักประกันว่าทุกคนมีการศึกษาที่มีคุณภาพอย่างครอบคลุมและเท่าเทียม และสนับสนุนโอกาสในการเรียนรู้ตลอดชีวิต

เป้าหมายที่ ๕ : บรรลุความเท่าเทียมระหว่างเพศ และเสริมสร้างความเข้มแข็งให้แก่มหาสตรีและเด็กหญิง

เป้าหมายที่ ๖ : สร้างหลักประกันว่าจะมีการจัดให้มีน้ำและสุขอนามัยสำหรับทุกคนและมีการบริหารจัดการที่ยั่งยืน

เป้าหมายที่ ๗ : สร้างหลักประกันให้ทุกคนสามารถเข้าถึงพลังงานสมัยใหม่ที่ยั่งยืนในราคาที่ย่อมเยา

เป้าหมายที่ ๘ : ส่งเสริมการเติบโตทางเศรษฐกิจที่ต่อเนื่อง ครอบคลุม และยั่งยืน การจ้างงานเต็มที่ มีผลิตภาพ และการมีงานที่เหมาะสมสำหรับทุกคน

เป้าหมายที่ ๙ : สร้างโครงสร้างพื้นฐานที่มีความทนทาน ส่งเสริมการพัฒนาอุตสาหกรรมที่ครอบคลุมและยั่งยืนและส่งเสริมนวัตกรรม

เป้าหมายที่ ๑๐ : ลดความไม่เสมอภาคภายในประเทศและระหว่างประเทศ

เป้าหมายที่ ๑๑ : ทำให้เมืองและการตั้งถิ่นฐานของมนุษย์มีความครอบคลุม ปลอดภัย มีภูมิคุ้มกันและยั่งยืน

เป้าหมายที่ ๑๒ : สร้างหลักประกันให้มีรูปแบบการผลิตและการบริโภคที่ยั่งยืน

เป้าหมายที่ ๑๓ : เร่งต่อสู้กับการเปลี่ยนแปลงสภาพภูมิอากาศและผลกระทบที่เกิดขึ้น

เป้าหมายที่ ๑๔ : อนุรักษ์และใช้ประโยชน์จากมหาสมุทร ทะเล และทรัพยากรทางทะเลอย่างยั่งยืนเพื่อการพัฒนาที่ยั่งยืน

เป้าหมายที่ ๑๕ : ปกป้อง ฟื้นฟู และสนับสนุนการใช้ระบบนิเวศบนบกอย่างยั่งยืน จัดการป่าไม้อย่างยั่งยืน ต่อสู้การกลายสภาพเป็นทะเลทราย หยุดการเสื่อมโทรมของที่ดินและฟื้นสภาพกลับมาใหม่ และหยุดการสูญเสียมลพิษทางชีวภาพ

เป้าหมายที่ ๑๖ : ส่งเสริมสังคมที่สงบสุขและครอบคลุมเพื่อการพัฒนาที่ยั่งยืน ให้ทุกคนเข้าถึงความยุติธรรม และสร้างสถาบันที่มีประสิทธิภาพลึกลับรับผิดชอบและครอบคลุมในทุกระดับ

เป้าหมายที่ ๑๗ : เสริมความเข้มแข็งให้แก่งlobalization การดำเนินงานและฟื้นฟูสภาพหุ้นส่วนความร่วมมือระดับโลก สำหรับการพัฒนาที่ยั่งยืน

## ยุทธศาสตร์การพัฒนากลุ่มจังหวัด (ปัตตานี ยะลา นราธิวาส)

### วิสัยทัศน์

“เป็นศูนย์กลางอุตสาหกรรมอาหารฮาลาล การศึกษานานาชาติ การค้าชายแดนกับประเทศเพื่อนบ้านและโลกมุสลิม บนพื้นฐาน แห่งคุณภาพชีวิตที่ดี และดินแดนแห่งสันติสุข”

### กรอบการดำเนินงานเชิงยุทธศาสตร์ของกลุ่มจังหวัด

#### ๑) การเสริมความมั่นคง

โดยสร้างความรู้ ความเข้าใจให้เกิดขึ้นกับประชาชนทุกชุมชน ทุกกลุ่ม ด้วยมาตรการทุกวิธีการ การบูรณาการงานด้านการข่าว เสริมสร้างขีดความสามารถองค์กรต่างๆ เพื่อให้มีศักยภาพในการเฝ้าระวัง ป้องกันและรักษาความสงบเรียบร้อยในพื้นที่

#### ๒) เป็นศูนย์กลางอุตสาหกรรมการแปรรูปผลิตภัณฑ์อาหารฮาลาล

โดยพัฒนาคุณภาพให้ได้มาตรฐานการส่งออกในระดับสากล พัฒนาศักยภาพผู้ประกอบการด้านการผลิต

#### ๓) เป็นศูนย์กลางการค้าชายแดนและการท่องเที่ยว

โดยพัฒนาคุณภาพให้ได้มาตรฐานการส่งออกในระดับสากล พัฒนาคุณภาพและมาตรฐานของสินค้า ส่งออกการพัฒนาและรักษาไว้ซึ่งแหล่งท่องเที่ยวเชิงอนุรักษ์ รวมทั้งพัฒนาผู้ประกอบการด้านการท่องเที่ยวและการมีส่วนร่วมของประชาชนในด้านการท่องเที่ยว

#### ๔) การเป็นศูนย์กลางการศึกษานานาชาติ

โดยพัฒนาอิสลามศึกษา ระดับอุดมศึกษาไปสู่นานาชาติ

#### ปัจจัยและสถานการณ์การเปลี่ยนแปลงที่มีผลต่อการพัฒนา

จากผลการพัฒนาในปีที่ผ่านมาพบว่า งบประมาณมีผลต่อการเปลี่ยนแปลงการพัฒนามากที่สุด เนื่องจากข้อช่วยปริมาณความต้องการของประชาชนมีมากแต่ท้องถิ่นมีงบประมาณเพื่อการพัฒนาน้อยทำให้เป็นปัญหาและอุปสรรค คาดการณ์ว่าในอนาคตแนวโน้มน่าจะดีขึ้นเนื่องจากรัฐบาลได้จัดสรรงบประมาณ เงินอุดหนุน และเงินอื่นให้ท้องถิ่นเพิ่มมากขึ้น พระราชบัญญัติกำหนดแผนและขั้นตอนการกระจายอำนาจให้แก่องค์กรปกครองส่วนท้องถิ่น (ฉบับที่ ๒) พ.ศ. ๒๕๔๙ การพัฒนาตามแผนยุทธศาสตร์เป็นการพัฒนาที่มีลักษณะที่ต่อเนื่อง และเชื่อมโยงกับการพัฒนาในหลายปีที่ผ่านมา เพื่อให้การพัฒนาในทุกๆ ด้านขององค์การบริหารส่วนตำบลตะปอเยาะ มีประสิทธิภาพ มีความยั่งยืน และสอดคล้องเชื่อมโยงกับแผนพัฒนาทุกระดับ และเพื่อตอบสนองความต้องการของประชาชนในพื้นที่ตำบลจอบาะ และตอบสนอง นโยบายรัฐบาล องค์การบริหารส่วนตำบลจอบาะได้วางแผนพัฒนาตำบลไว้อย่างเป็นระบบโดยนึกถึงสภาพปัญหาและความต้องการของประชาชน ศักยภาพของตำบล นโยบายและแนวทางที่ผู้บริหารได้วางไว้

## แผนพัฒนาจังหวัดนราธิวาส พ.ศ.๒๕๖๑ - ๒๕๖๕ (ฉบับทบทวน ปี ๒๕๖๕)

### วิสัยทัศน์ “เศรษฐกิจมั่นคง การค้าเฟื่องฟู หนราหน้าอยู่ มุ่งสู่สันติสุขอย่างยั่งยืน”

### พันธกิจ

๑) พัฒนาและเสริมสร้างศักยภาพเศรษฐกิจ ภาคการเกษตร การค้า การลงทุน การบริการ การท่องเที่ยวและอุตสาหกรรมให้เข้มแข็งและยั่งยืนบนพื้นฐานเศรษฐกิจพอเพียงภายใต้กระแสโลกาภิวัตน์

๒) ยกระดับคุณภาพชีวิตของประชาชน ลดความเหลื่อมล้ำ ำ เติมความเท่าเทียม และความเข้าใจใน ความแตกต่างภายใต้สังคมพหุวัฒนธรรม

๓) เสริมสร้างความมั่นคงของทรัพยากรธรรมชาติและสิ่งแวดล้อม ำ ให้มีความอุดมสมบูรณ์ และเป็น หลักประกันในการพัฒนาของจังหวัดในทุกมิติ

๔) สร้างความเชื่อมั่นด้านความปลอดภัยในชีวิต ทรัพย์สินแก่ประชาชนและเจ้าหน้าที่ของรัฐที่ ปฏิบัติงานในพื้นที่

๕) พัฒนาระบบบริหารจัดการภาครัฐและบริการให้มีคุณภาพ ทันสมัยสู่ภาครัฐดิจิทัลและ ประสิทธิภาพตามหลักธรรมาภิบาล

### เป้าประสงค์การพัฒนา

๑) เศรษฐกิจเติบโตอย่างมีเสถียรภาพ มูลค่าผลิตภัณฑ์มวลรวมของจังหวัดนครราชสีมามูลค่าเพิ่มขึ้น

๒) ประชาชนมีคุณภาพชีวิตที่ดีตามหลักปรัชญาของเศรษฐกิจพอเพียง มีความมั่นคงในชีวิต

### ประเด็นยุทธศาสตร์

**ยุทธศาสตร์ที่ ๑ เสริมสร้างความมั่นคงทางเศรษฐกิจ ส่งเสริมการค้า การลงทุน และการค้าชายแดน**

ประกอบด้วย ๘ กลยุทธ์

๑.๑ พัฒนาโครงสร้างพื้นฐาน การคมนาคม และระบบโลจิสติกส์ให้มีคุณภาพและได้มาตรฐาน รองรับ เขตเศรษฐกิจพิเศษ และการพัฒนาจังหวัดได้อย่างมีประสิทธิภาพ

๑.๒ สร้างระบบนิเวศการค้าชายแดน จัดระเบียบ และพัฒนาเมืองสู่ห่วงโกล เป็นต้นแบบการค้า ชายแดนระหว่างประเทศที่มีความพร้อม มาตรฐาน และการจัดการเมืองชายแดนที่เป็นสากล

๑.๓ พัฒนาผู้ประกอบการ ขนาดกลางและขนาดย่อม วิสาหกิจชุมชน และผู้ประกอบการใหม่ให้มีความพร้อมในการสร้างสรรค์เศรษฐกิจจังหวัดให้มีศักยภาพที่แข่งขันได้

๑.๔ เสริมสร้างความเข้มแข็งของอุตสาหกรรมเพิ่มมูลค่า ที่มีคุณภาพมาตรฐานในระดับส่งออก และเป็นมิตรกับสิ่งแวดล้อม

๑.๕ ยกระดับศักยภาพและเสริมสร้างความเติบโตของอุตสาหกรรมการท่องเที่ยวเชิงนิเวศนาการท่องเที่ยวเชิงวัฒนธรรมการท่องเที่ยวเชิงสุขภาพ การสร้างสรรคเศรษฐกิจเพิ่มค่าจากฐานของการกีฬานันทนาการ และการบริการ

๑.๖ พัฒนาและสร้างสรรครูปแบบการบริหารจัดการผลผลิตทางการเกษตรที่มีปริมาณ คุณภาพรองรับ การพัฒนาอุตสาหกรรมเกษตรของจังหวัดเพื่อการค้า และการส่งออก

๑.๗ พัฒนาจังหวัดสู่ระบบการค้าผ่านระบบอิเล็กทรอนิกส์เปิดตลาดสู่สังคมดิจิทัล เชื่อมโยงการค้ากับ ประเทศอาเซียนและนานาชาติบนโลกออนไลน์

**ยุทธศาสตร์ที่ ๒ ลดความเหลื่อมล้ำ พัฒนาและเสริมสร้างคุณภาพชีวิตประชาชนบนพื้นฐานหลักปรัชญาของเศรษฐกิจพอเพียง** ประกอบด้วย ๗ กลยุทธ์

๒.๑ พัฒนาโครงสร้างพื้นฐานและสาธารณูปโภค ขั้นพื้นฐาน เพื่อหนุนเสริมคุณภาพชีวิตแก่ประชาชนอย่างทั่วถึง

๒.๒ สร้างโอกาสในชีวิตด้วยศาสตร์พระราชา ส่งเสริมการขยายผลและประยุกต์ใช้แนวทางตามโครงการพระราชดำริและเสริมสร้างศักยภาพ การพึ่งตนเองตามหลักปรัชญาของเศรษฐกิจพอเพียง

๒.๓ พัฒนาขีดความสามารถของประชาชนให้มีคุณภาพ ก้าวทันการเปลี่ยนแปลงอย่างมีภูมิคุ้มกัน ภายใต้อัตลักษณ์ที่ตั้งามของพื้นที่

๒.๔ พัฒนาคุณภาพการศึกษา มุ่งสร้างผู้เรียนที่มีคุณภาพด้วยมาตรฐานการศึกษาและบุคลากร การศึกษา

๒.๕ สร้างโอกาสแก่ผู้ด้อย โอกาส คนยากจน เยียวยาและฟื้นฟูผู้ได้รับผลกระทบจากความไม่สงบให้มี คุณภาพชีวิตที่ดี และพึ่งตนเองได้

๒.๖ สร้างชุมชนแห่งสุขภาวะที่เข้มแข็งให้ประชาชน ฉลาดรู้พึ่งตนเอง ทางสุขภาพ ลดปัญหา การเจ็บป่วย ป่วยตาย ทุกพื้นที่ และพัฒนาขีดความสามารถการบริการสุขภาพที่มีคุณภาพ มาตรฐาน

๒.๗ ลดความเหลื่อมล้ำทางรายได้ ด้วยระบบเศรษฐกิจชุมชนที่เข้มแข็ง สร้างงาน อาชีพ รายได้ แก่ ชุมชนจากต้นทุนทรัพยากรและภูมิปัญญา

**ยุทธศาสตร์ที่ ๓ จัดการทรัพยากรธรรมชาติให้มีความอุดมสมบูรณ์ใช้ประโยชน์อย่างยั่งยืนและมี สิ่งแวดล้อมที่ดี** ประกอบด้วย ๔ กลยุทธ์

๓.๑ เสริมสร้างความอุดมสมบูรณ์ของทรัพยากรทางธรรมชาติ และความหลากหลายของระบบนิเวศน์ ป่าเขาชายฝั่ง และทะเล

๓.๒ สร้างระบบการจัดการปัญหาทางธรรมชาติและสิ่งแวดล้อม การกักเซาะชายฝั่งและตลิ่ง และภัย พิบัติ แบบมีส่วนร่วม และวิทยาการที่ทันสมัย

๓.๓ พัฒนาให้เป็นเมืองสิ่งแวดล้อมที่ดี อากาศบริสุทธิ์ บ้านเมืองสะอาด เป็นระเบียบเรียบร้อย

๓.๔ ส่งเสริมการพึ่งพาตนเองด้วยการใช้พลังงานทดแทนและอนุรักษ์พลังงาน จากฐานทรัพยากร มุ่งเน้นการพัฒนาพลังงานที่เป็นมิตรกับสิ่งแวดล้อมรองรับการเติบโตของเมือง

**ยุทธศาสตร์ที่ ๔ เสริมสร้างสันติสุขและความมั่นคงภายในพื้นที่แบบมีส่วนร่วมอย่างเข้าใจ เข้าถึงและ พัฒนา** ประกอบด้วย ๕ กลยุทธ์

๔.๑ เสริมสร้างความเข้มแข็งของหมู่บ้าน และชุมชนเมืองในการจัดการตนเองให้มีความปลอดภัย สงบ เรียบร้อย และมีความมั่นคงในพื้นที่

๔.๒ เสริมสร้างวิธีการคิดของประชาชน สร้างหลักยึดและวิถีชีวิตบนฐานของหลักธรรมทางศาสนา และอยู่ร่วมกันบนความหลากหลายของประเพณี และวัฒนธรรม

๔.๓ เสริมสร้างการมีส่วนร่วมและเปิดโอกาสให้ประชาชนเข้ามามีส่วนร่วมในการแก้ไขปัญหาและ พัฒนาพื้นที่

๔.๔ เพิ่มประสิทธิภาพเจ้าหน้าที่รัฐและการบูรณาการภารกิจความมั่นคงของหน่วยงานในพื้นที่ทุกระดับ และพัฒนาระบบงานความมั่นคงที่ทันสมัย ได้รับการยอมรับเชื่อมั่นไว้วางใจจากประชาชน

๔.๕ สร้างพื้นที่ให้ประชาชนมีความปลอดภัย สงบสุข อยู่อย่างเข้าใจซึ่งกันและกัน และภาคภูมิใจใน พื้นที่

## ยุทธศาสตร์องค์การบริหารส่วนจังหวัดนราธิวาส

วิสัยทัศน์องค์การบริหารส่วนจังหวัดนราธิวาส

“องค์กรก้าวหน้า พัฒนาเศรษฐกิจมั่นคง อารามพหุวัฒนธรรมนำสังคมสันติสุข สู่ประชาคมอาเซียน”

ยุทธศาสตร์การพัฒนา ๗ ด้าน

### ๑) ด้านโครงสร้างพื้นฐานประกอบด้วย ๕ กลยุทธ์

- ๑.๑ บุกเบิก สร้าง ปรับปรุง บำรุงรักษาทางคมนาคม สะพาน เขื่อน ระบบระบายน้ำ
- ๑.๒ สร้างและปรับปรุงแหล่งน้ำอุปโภค บริโภค
- ๑.๓ จัดทำผังเมืองรวมจังหวัด ผังเมืองและผังตำบล
- ๑.๔ พัฒนาและปรับปรุงระบบจราจร
- ๑.๕ จัดให้มีไฟฟ้าและระบบโทรคมนาคมอย่างทั่วถึง

### ๒) ด้านงานส่งเสริมคุณภาพชีวิตประกอบด้วย ๗ กลยุทธ์

- ๒.๑ ส่งเสริมและสนับสนุนการสร้างงานสร้างอาชีพแบบยั่งยืนให้กับประชาชนในท้องถิ่น
- ๒.๒ ส่งเสริมงานด้านสังคมสงเคราะห์และสวัสดิการชุมชนแก่ผู้ด้อยโอกาสทางสังคม
- ๒.๓ ส่งเสริมการศึกษาทั้งใน นอกระบบและตามอัธยาศัย โดยสนับสนุนให้ประชาชนมีส่วนร่วมในการจัดการศึกษา
- ๒.๔ ส่งเสริมศักยภาพศูนย์ปฏิบัติการต่อสู้เพื่อเอาชนะยาเสพติด
- ๒.๕ ส่งเสริมด้านการออกกำลังกาย การกีฬา และนันทนาการ
- ๒.๖ ส่งเสริมการป้องกัน รักษา ควบคุมโรค ตลอดจนการพัฒนาด้านการสาธารณสุข
- ๒.๗ ส่งเสริมสนับสนุนการพัฒนาคุณภาพชีวิตของประชาชนเพื่อรองรับการเข้าสู่ประชาคมอาเซียน

### ๓) ด้านการจัดระเบียบชุมชน/สังคม และการรักษาความสงบเรียบร้อยประกอบด้วย ๔ กลยุทธ์

- ๓.๑ ส่งเสริมให้ความรู้ ความเข้าใจแก่ประชาชน เกี่ยวกับการเมืองการปกครองระบบประชาธิปไตย
- ๓.๒ พัฒนาศักยภาพของท้องถิ่นในการป้องกันและบรรเทาสาธารณภัยตลอดจนการรักษาความสงบเรียบร้อยในท้องถิ่น
- ๓.๓ เสริมสร้างความเข้มแข็งของชุมชนให้มีส่วนร่วมในการรักษาความสงบเรียบร้อยในท้องถิ่น
- ๓.๔ ส่งเสริมให้ผู้นำศาสนาเข้ามามีบทบาทเพื่อเพิ่มศักยภาพในการแก้ปัญหาความมั่นคง

### ๔) ด้านการวางแผน การส่งเสริมการลงทุนพาณิชย์กรรมและการท่องเที่ยวประกอบด้วย ๕ กลยุทธ์

- ๔.๑ ส่งเสริมการตลาด การค้า การลงทุนในท้องถิ่น และเมืองชายแดนเพื่อรองรับประชาคมอาเซียน
- ๔.๒ ส่งเสริมระบบเศรษฐกิจชุมชน และผลิตภัณฑ์ในท้องถิ่น
- ๔.๓ ส่งเสริมให้ประชาชนยึดหลักเศรษฐกิจพอเพียง
- ๔.๔ พัฒนาส่งเสริมการท่องเที่ยวและแหล่งท่องเที่ยวเชิงอนุรักษ์เพื่อรองรับประชาคมอาเซียน
- ๔.๕ ส่งเสริมโครงการตามแนวพระราชดำริ

### ๕) ด้านการบริหารจัดการและการอนุรักษ์ทรัพยากรธรรมชาติและสิ่งแวดล้อมประกอบด้วย ๕ กลยุทธ์

- ๕.๑ อนุรักษ์และฟื้นฟูทรัพยากรธรรมชาติและสิ่งแวดล้อม
- ๕.๒ ส่งเสริม สนับสนุนให้ประชาชนในชุมชนมีจิตสำนึกในการร่วมกันอนุรักษ์ทรัพยากรธรรมชาติและสิ่งแวดล้อม

- ๕.๓ ปรับปรุงภูมิทัศน์ในชุมชนและเมือง
- ๕.๔ จัดทำระบบกำจัดขยะและสิ่งปฏิกูลตลอดจนระบบบำบัดน้ำเสีย
- ๕.๕ ส่งเสริมและสนับสนุนการใช้พลังงานทดแทน

**๖) ด้านศิลปะ วัฒนธรรม จารีตประเพณีและภูมิปัญญาท้องถิ่นประกอบด้วย ๕ กลยุทธ์**

- ๖.๑ ส่งเสริมการอนุรักษ์ ฟื้นฟู สืบทอดจารีตประเพณี ศิลปวัฒนธรรม
- ๖.๒ ส่งเสริมและสนับสนุนภูมิปัญญาท้องถิ่น และปราชญ์บุคคล
- ๖.๓ เสริมสร้างและทำนุบำรุงศาสนา ตลอดจนศิลปวัฒนธรรมท้องถิ่น
- ๖.๔ ส่งเสริมและสนับสนุนการอนุรักษ์โบราณวัตถุและโบราณสถานในท้องถิ่น
- ๖.๕ ส่งเสริมสนับสนุนการพัฒนาคุณธรรม จริยธรรม ของเด็ก เยาวชนและประชาชน

**๗) ด้านการบริหารจัดการตามหลักธรรมาภิบาลประกอบด้วย ๖ กลยุทธ์**

- ๗.๑ พัฒนาความรู้ความสามารถและคุณธรรมจริยธรรมแก่บุคลากรในองค์กร
- ๗.๒ พัฒนาปรับปรุงจัดหาเครื่องมือ เครื่องใช้ ตลอดจนสถานที่ในการปฏิบัติงาน
- ๗.๓ พัฒนาปรับปรุงระบบบริหารจัดการองค์กรตามหลักธรรมาภิบาล
- ๗.๔ ปรับปรุงและสร้างระบบการให้บริการที่ทันสมัย รวดเร็ว และมีประสิทธิภาพ
- ๗.๕ ส่งเสริมและสร้างทัศนคติที่ดีต่อการปฏิบัติงานเพื่อการบริการประชาชน
- ๗.๖ พัฒนาส่งเสริมระบบการประชาสัมพันธ์และเผยแพร่การดำเนินงานขององค์กรเพื่อรองรับ

ประชาคมอาเซียน

**ยุทธศาสตร์การพัฒนาขององค์กรปกครองส่วนท้องถิ่นในเขตจังหวัดนครราชสีมา**

**วิสัยทัศน์องค์กรปกครองส่วนท้องถิ่นในเขตจังหวัดนครราชสีมา**

**“บริการสาธารณะครอบคลุม เศรษฐกิจมั่นคง ประชาชนมั่งคั่ง ท้องถิ่นพัฒนาห่างไกลสู่ความยั่งยืน”**

**ยุทธศาสตร์การพัฒนา ๗ ด้าน**

**๑) ด้านโครงสร้างพื้นฐาน ประกอบด้วย ๕ กลยุทธ์**

- ๑.๑ บุกเบิก สร้าง ปรับปรุง บำรุงรักษาเส้นทางคมนาคมทางบก ทางน้ำ สะพาน เขื่อน ระบบระบายน้ำ
- ๑.๒ สร้างและปรับปรุงแหล่งน้ำอุปโภค บริโภค
- ๑.๓ จัดทำผังเมืองรวมจังหวัด ผังเมืองและผังตำบล
- ๑.๔ พัฒนาและปรับปรุงระบบจราจร
- ๑.๕ จัดให้มีไฟฟ้าและระบบโทรคมนาคมอย่างทั่วถึง

**๒) ด้านงานส่งเสริมคุณภาพชีวิตประกอบ ด้วย ๗ กลยุทธ์**

- ๒.๑ ส่งเสริมและสนับสนุนการสร้างงานสร้างอาชีพแบบยั่งยืนให้กับประชาชนในท้องถิ่น
- ๒.๒ ส่งเสริมงานด้านสังคมสงเคราะห์และสวัสดิการชุมชนแก่ผู้ด้อยโอกาสทางสังคม
- ๒.๓ ส่งเสริมการศึกษาทั้งใน นอกระบบและตามอัธยาศัย โดยสนับสนุนให้ประชาชนมีส่วนร่วมในการจัดการศึกษา
- ๒.๔ สนับสนุนการป้องกันและแก้ไขปัญหายาเสพติด
- ๒.๕ ส่งเสริมด้านการออกกำลังกาย การกีฬา และนันทนาการ

๒.๖ ส่งเสริมสุขภาพ ควบคุมและป้องกันโรค รักษาฟื้นฟูสมรรถภาพและพัฒนาระบบบริการ สาธารณสุข

๒.๗ ส่งเสริมสนับสนุนการพัฒนาคุณภาพชีวิตของประชาชน

**๓) ด้านการจัดระเบียบชุมชน/สังคม และการรักษาความสงบเรียบร้อยประกอบด้วย ๔ กลยุทธ์**

๓.๑ ส่งเสริมให้มีความรู้ความเข้าใจแก่ประชาชนเกี่ยวกับการเมืองการปกครองระบบประชาธิปไตย

๓.๒ พัฒนาศักยภาพของท้องถิ่นในการป้องกันและบรรเทาสาธารณภัยตลอดจนการรักษาความสงบ เรียบร้อยในท้องถิ่น

๓.๓ เสริมสร้างความเข้มแข็งของชุมชนให้มีส่วนร่วมในการรักษาความสงบเรียบร้อยในท้องถิ่น

๓.๔ ส่งเสริมให้ผู้นำศาสนาเข้ามามีบทบาทเพื่อเพิ่มศักยภาพในการแก้ปัญหาความมั่นคง

**๔) ด้านการวางแผน การส่งเสริมการลงทุนพาณิชย์กรรมและการท่องเที่ยวประกอบด้วย ๕ กลยุทธ์**

๔.๑ ส่งเสริมการตลาด การค้า การลงทุนในท้องถิ่นและเมืองชายแดน

๔.๒ ส่งเสริมระบบเศรษฐกิจชุมชน และผลิตภัณฑ์ในท้องถิ่น

๔.๓ ส่งเสริมการค้าออนไลน์ผ่านดิจิทัลแพลตฟอร์ม

๔.๔ ส่งเสริมให้ประชาชนยึดหลักเศรษฐกิจพอเพียง

๔.๕ ส่งเสริมโครงการตามแนวพระราชดำริ

๔.๖ พัฒนาส่งเสริมการท่องเที่ยวและแหล่งท่องเที่ยวเชิงอนุรักษ์

**๕) ด้านการบริหารจัดการและการอนุรักษ์ทรัพยากรธรรมชาติและสิ่งแวดล้อม ประกอบด้วย ๕ กลยุทธ์**

๕.๑ อนุรักษ์และฟื้นฟูทรัพยากรธรรมชาติและสิ่งแวดล้อม

๕.๒ ส่งเสริม สนับสนุนให้ประชาชนในชุมชนมีจิตสำนึกในการร่วมกันอนุรักษ์ทรัพยากรธรรมชาติและ สิ่งแวดล้อม

๕.๓ ปรับปรุงภูมิทัศน์ในชุมชนและเมือง

๕.๔ จัดทำระบบกำจัดขยะและสิ่งปฏิกูลตลอดจนระบบบำบัดน้ำเสีย

๕.๕ ส่งเสริมและสนับสนุนการใช้พลังงานทดแทน

**๖) ด้านศิลปะ วัฒนธรรม จารีตประเพณีและภูมิปัญญาท้องถิ่น ประกอบด้วย ๕ กลยุทธ์**

๖.๑ ส่งเสริมการอนุรักษ์ ฟื้นฟู สืบทอดจารีตประเพณี ศิลปวัฒนธรรม

๖.๒ ส่งเสริมและสนับสนุนภูมิปัญญาท้องถิ่น และปราชญ์บุคคล

๖.๓ เสริมสร้างและทำนุบำรุงศาสนา ตลอดจนศิลปวัฒนธรรมท้องถิ่น

๖.๔ ส่งเสริมและสนับสนุนการอนุรักษ์โบราณวัตถุและโบราณสถานในท้องถิ่น

๖.๕ ส่งเสริมสนับสนุนการพัฒนาคุณธรรม จริยธรรม ของเด็ก เยาวชนและประชาชน

**๗) ด้านการบริหารจัดการตามหลักธรรมาภิบาล ประกอบด้วย ๖ กลยุทธ์**

๗.๑ พัฒนาความรู้ความสามารถและคุณธรรมจริยธรรมแก่บุคลากรในองค์กร

๗.๒ พัฒนาปรับปรุงจัดหาเครื่องมือ เครื่องใช้ ตลอดจนสถานที่ในการปฏิบัติงาน

๗.๓ พัฒนาปรับปรุงระบบบริหารจัดการองค์กรตามหลักธรรมาภิบาล

๗.๔ ปรับปรุงและสร้างระบบการให้บริการที่ทันสมัย รวดเร็ว และมีประสิทธิภาพ

๗.๕ ส่งเสริมและสร้างทัศนคติที่ดีต่อการปฏิบัติงานเพื่อการบริการประชาชน

๗.๖ พัฒนาส่งเสริมระบบการประชาสัมพันธ์และเผยแพร่การดำเนินงานขององค์กร

## ๒. ยุทธศาสตร์ขององค์กรปกครองส่วนท้องถิ่น

### ๒.๑ วิสัยทัศน์ องค์การบริหารส่วนตำบลตะปอเยาะ (พ.ศ.๒๕๖๖-๒๕๗๐)

องค์การบริหารส่วนตำบลตะปอเยาะ ได้กำหนดวิสัยทัศน์ (Vision) เพื่อเป็นสภาพการณ์ในอนาคตซึ่งเป็นจุดหมายและปรารถนา คาดหวังที่จะให้เกิดขึ้นหรือบรรลุผลในอนาคตข้างหน้า องค์การบริหารส่วนตำบลตะปอเยาะเป็นองค์การบริหารส่วนตำบลขนาดเล็กที่มีประชาชนส่วนใหญ่พักอาศัยอยู่เป็นกระจุกและสงบสุข และคาดการณ์ว่าในอนาคตต้องเป็นชุมชนที่สงบสุขน่าอยู่อาศัยมีทัศนียภาพและสิ่งแวดล้อมที่ดี จึงได้กำหนดวิสัยทัศน์ คาดหวังที่จะให้เกิดขึ้นในอนาคตดังนี้

**“พัฒนาคุณภาพชีวิต เศรษฐกิจก้าวหน้า ประชาอยู่ดีมีสุข ตามวิถีเศรษฐกิจพอเพียง”**

#### พันธกิจ (MISSION)

๑. การพัฒนาโครงสร้างพื้นฐานที่จำเป็นสนองความต้องการของชุมชนและการขยายตัวทางด้านเศรษฐกิจ
๒. พัฒนาด้านการตลาด การค้า การลงทุนและผู้ประกอบการในชุมชน ระบบเศรษฐกิจชุมชนและการท่องเที่ยวได้อย่างยั่งยืน
๓. ส่งเสริมให้ชุมชนมีรายได้เพิ่มขึ้นโดยยึดหลักเศรษฐกิจพอเพียงตามแนวพระราชดำริ
๔. ส่งเสริมและสนับสนุนด้าน การศึกษา ศาสนา ประเพณีวัฒนธรรมและภูมิปัญญาท้องถิ่นโดยให้ประชาชนเข้ามามีส่วนร่วมในโครงการดังกล่าว
๕. พัฒนาและยกระดับคุณภาพชีวิตของประชาชนให้ดีขึ้นทั้งด้านสุขภาพ การสาธารณสุข การสังคม สงเคราะห์ ป้องกันและบำบัดผู้ติดยาเสพติด
๖. ส่งเสริมชุมชนมีจิตสำนึกในการอนุรักษ์และฟื้นฟูทรัพยากรธรรมชาติและสิ่งแวดล้อมอย่างสมดุลและยั่งยืน
๗. บริหารองค์กรอย่างมีประสิทธิภาพและตอบสนองความต้องการของประชาชน
๘. ส่งเสริมด้านป้องกันบรรเทาสาธารณภัย การรักษาความสงบเรียบร้อยและความสันติสุขในชุมชนได้อย่างยั่งยืนและประสิทธิภาพ

### ๒.๒ ยุทธศาสตร์องค์การบริหารส่วนตำบลตะปอเยาะ(พ.ศ.๒๕๖๖-๒๕๗๐)

๑. ยุทธศาสตร์การพัฒนาด้านโครงสร้างพื้นฐาน
๒. ยุทธศาสตร์การพัฒนาด้านงานส่งเสริมคุณภาพชีวิต
๓. ยุทธศาสตร์การพัฒนาด้านการจัดระเบียบชุมชน/สังคม และการรักษาความสงบเรียบร้อย
๔. ยุทธศาสตร์การพัฒนาด้านการวางแผน การส่งเสริมการลงทุนพาณิชยกรรมและการท่องเที่ยว
๕. ยุทธศาสตร์การพัฒนาด้านการบริหารจัดการและการอนุรักษ์ทรัพยากรธรรมชาติและสิ่งแวดล้อม
๖. ยุทธศาสตร์การพัฒนาด้านศิลปะ วัฒนธรรม จารีตประเพณีและภูมิปัญญาท้องถิ่น
๗. ยุทธศาสตร์การพัฒนาด้านการบริหารจัดการตามหลักธรรมาภิบาล

### ๒.๓ เป้าประสงค์

๑. พัฒนาระบบโครงสร้างพื้นฐาน สาธารณูปโภค สาธารณูปการ การคมนาคม ระบบจราจร ผังตำบล ที่มีคุณภาพได้มาตรฐาน

๒. ส่งเสริมและสนับสนุนการตลาด การค้า การลงทุนและผู้ประกอบการในท้องถิ่น พัฒนาระบบ เศรษฐกิจชุมชนและการท่องเที่ยวให้เข้มแข็งและแข่งขันได้

๓. ประชากรได้รับการพัฒนาและส่งเสริมให้มีอาชีพและมีรายได้เพิ่มขึ้นโดยยึดหลักเศรษฐกิจพอเพียง ตามแนวพระราชดำริ

๔. มุ่งพัฒนาคุณธรรม จริยธรรมและส่งเสริมการศึกษา ทำนุบำรุงศาสนา อนุรักษ์ฟื้นฟูจารีตประเพณี วัฒนธรรมและภูมิปัญญาท้องถิ่นโดยให้ประชาชนเข้ามามีส่วนร่วม

๕. พัฒนาและยกระดับคุณภาพชีวิตของประชาชนให้ดีขึ้นโดยส่งเสริมด้านสุขภาพ การสาธารณสุข การสังคมสงเคราะห์ ป้องกันและบำบัดผู้ติดยาเสพติด

๖. ประชาชนมีส่วนร่วมในการเฝ้าระวัง ป้องกันฟื้นฟูและอนุรักษ์ทรัพยากรธรรมชาติและสิ่งแวดล้อม อย่างสมดุลและยั่งยืน

๗. การบริหารจัดการขององค์ดำเนินการตามหลักการบริหารบ้านเมืองที่ดีอย่างมีประสิทธิภาพและ ตอบสนองความต้องการของประชาชน

๘. ประชาชนมีจิตสำนึกและมีส่วนร่วมในการป้องกันบรรเทาสาธารณภัย รักษาความเรียบร้อย เสริมสร้างความเข้มแข็งและสันติสุขในชุมชนและเมือง

เพื่อนำไปสู่การบรรลุวิสัยทัศน์ขององค์การบริหารส่วนตำบลตะปอเยาะ มียุทธศาสตร์หลักที่จะ ดำเนินการให้ประสบความสำเร็จรวม ๗ ยุทธศาสตร์ และมีแนวทางการพัฒนาองค์การบริหารส่วนตำบลตะ ปอเยาะ จำนวน ๓๖ แนวทาง ซึ่งเป็นการสนับสนุนยุทธศาสตร์การพัฒนาจังหวัดในบรรจุเป้าประสงค์ ดังนี้

### ๒.๔ ตัวชี้วัด แต่ละยุทธศาสตร์

ยุทธศาสตร์ที่	ชื่อยุทธศาสตร์	ตัวชี้วัด
๑	ด้านโครงสร้างพื้นฐาน	๑. จำนวนการก่อสร้าง บุกเบิก ปรับปรุงบำรุงรักษาถนน สะพาน ฝายทำนบ ทางระบายน้ำ ๒. จำนวนก่อสร้างประปาระบบเจาะบาดาลใต้ดินและผิวดิน ตามหมู่บ้าน ตำบลครบทุกจุด ๓. จำนวนป้ายชื่อซอย ถนน หมู่บ้านและแผนที่หมู่บ้าน ๔. จำนวนจุดกำหนดทางจราจรเพื่อสร้างความปลอดภัยแก่ ประชาชน ๕. จำนวนปริมาณการขยายเขตไฟฟ้าให้ครบทุกครัวเรือน ๖. จำนวนการได้รับบริการสาธารณะอื่น ๆ

๒	<p>ด้านงานส่งเสริมคุณภาพชีวิต</p>	<p>๑. จำนวนโครงการ/กลุ่มอาชีพที่ท้องถิ่นสนับสนุนและส่งเสริมให้เยาวชนมีรายได้ที่เพิ่มขึ้นและจำนวนผู้เข้าอบรมฝึกอาชีพแก่กลุ่มแม่บ้าน เยาวชนและผู้สนใจ ที่ว่างงาน</p> <p>๒. จำนวนผู้สูงอายุ ผู้พิการ ผู้ด้อยโอกาสที่ท้องถิ่นสนับสนุนด้านสงเคราะห์เพื่อให้เกิดความเป็นธรรมและทั่วถึง</p> <p>๓. จำนวนเด็กนักเรียนที่ได้การศึกษาในโรงเรียนและนอกโรงเรียนโดยให้ประชาคม มีส่วนร่วมจัดการศึกษาในชุมชน</p> <p>๔. จำนวนผู้ติดยาเสพติดที่ท้องถิ่นรณรงค์ บำบัด พันฟูให้ห่างไกลจากการแพร่ระบาดของยาเสพติดตลอดจนสนับสนุนกิจกรรมของศูนย์ปฏิบัติการต่อสู้เพื่อชนะกับยาเสพติด</p> <p>๕. จำนวนประชาชนหันออกกำลังกายอย่างสม่ำเสมอมีอุปกรณ์ครบถ้วนและสนามออกกำลังกายอย่างเพียงพอ</p> <p>๖. จำนวนโครงการที่ท้องถิ่นสนับสนุนด้านป้องกัน รักษา ควบคุมตลอดจนการพัฒนาด้านสาธารณสุข</p>
๓	<p>ด้านการจัดระเบียบชุมชนสังคม และการรักษาความสงบเรียบร้อย</p>	<p>๑. ประชาชนได้รับความปลอดภัยในชีวิตและทรัพย์สิน จำนวนอุบัติเหตุ อุบัติภัย อาชญากรรมมีจำนวนลดลง</p> <p>๒. จำนวนโครงการที่อบต.ดำเนินการเองหรือสนับสนุนที่ลดผิคน้อยลงหันมาพัฒนาหมู่บ้าน</p> <p>๓. ปริมาณอุบัติเหตุมีสถิติลดน้อยลง</p>
๔	<p>ด้านการวางแผนการส่งเสริมการลงทุนพาณิชย์ยกรรมและการท่องเที่ยว</p>	<p>๑. จำนวนผู้สนใจการเปิดตลาดร้านชุมชนในหมู่บ้าน บุคลากรที่มีทักษะในทางเกษตรผู้ประกอบการที่เพิ่มขึ้นอย่างมีระบบ</p> <p>๒. จำนวนประชาชนสนใจเข้าร่วมการผลิตผลิตภัณฑ์ OTOP</p> <p>๓. จำนวนประชาชนที่มีจิตสำนึกยึดหลักตามแนวพระราชดำริเศรษฐกิจพอเพียง</p> <p>๔. สนับสนุนงบประมาณพัฒนาแหล่งท่องเที่ยวในหมู่บ้าน</p> <p>๕. จำนวนโครงการที่สนองตอบตามแนวพระราชดำริ</p>

๕	ด้านการบริหารจัดการและการอนุรักษ์ทรัพยากรธรรมชาติและสิ่งแวดล้อม	<p>๑. จำนวนของผู้ผ่านการอบรมอนุรักษ์ทรัพยากรน้ำและสิ่งแวดล้อมให้เกิดประโยชน์สูงสุด</p> <p>๒. จำนวนประชาชนที่มารับบริการสำนักงานหลังจากปรับปรุงสำนักงานอบต.</p> <p>๓. จำนวนปริมาณขยะมูลฝอยที่ให้การบริการลดน้อยลง</p> <p>๔. จำนวนโครงการที่ส่งเสริมให้ประชาชนในพื้นที่สนับสนุนการใช้พลังงานทดแทน</p>
๖	ด้านศิลปะ วัฒนธรรม จารีตประเพณีและภูมิปัญญาท้องถิ่น	<p>๑. จำนวนโครงการที่ส่งเสริมประเพณี ศิลปวัฒนธรรมของท้องถิ่น</p> <p>๒. จำนวนโครงการที่ท้องถิ่นสนับสนุนด้านภูมิปัญญาท้องถิ่นและปวงชนียบุคคล</p> <p>๓. จำนวนโครงการที่เสริมสร้างทำนุบำรุงศาสนา</p> <p>๔. จำนวนโครงการที่ท้องถิ่นสนับสนุนการอนุรักษ์โบราณวัตถุและโบราณสถาน</p> <p>๕. จำนวนเด็กเยาวชนและประชาชนในการเข้าร่วมโครงการพัฒนาคุณธรรม จริยธรรม</p>
๗	ด้านการบริหารจัดการที่ดีตามหลักธรรมาภิบาล	<p>๑. จำนวนผู้มีส่วนร่วมในการพัฒนาทางการเมืองและสังคม</p> <p>๒. จำนวนบุคลากรและอุปกรณ์มีศักยภาพในการบริการประชาชนเพิ่มขึ้น</p> <p>๓. ส่งเสริมการจัดการบริการประชาชนสู่มาตรฐานสากล (PSO)</p> <p>๔. ความพึงพอใจของประชาชนผู้ใช้บริการ</p>

๒.๕ ค่าเป้าหมาย

เป้าหมาย	ตัวชี้วัด (Kpls)	ข้อมูลพื้นฐาน (Baseline Data)	ค่าเป้าหมาย (Targets)					
			ปี๒๖-๓๐	ปี ๒๖	ปี ๒๗	ปี ๒๘	ปี ๒๙	ปี ๓๐
๑. เพื่อก่อสร้างและซ่อมบำรุงโครงสร้างพื้นฐานในเขตองค์การบริหารส่วนตำบลให้มีความสะดวกและมาตรฐาน เพื่อสนับสนุนยุทธศาสตร์ด้านอื่น ๆ ให้ประสบความสำเร็จ โดยเฉพาะอย่างยิ่ง ด้านคมนาคมขนส่ง ด้านความสงบเรียบร้อย และความสงบสุขของประชาชนและด้านเศรษฐกิจ	๑. ร้อยละของประชากรที่ได้รับความสะดวกจากการก่อสร้างซ่อมแซมและปรับปรุงจากโครงสร้างพื้นฐานที่เพิ่มขึ้น	๑) จำนวนของประชากรในพื้นที่ที่ได้รับความสะดวกก่อนดำเนินโครงการคิดเป็นร้อยละ ๖๐ ของประชากรทั้งหมด	๑,๕๐๐	๒๐๐	๒๕๐	๓๐๐	๓๕๐	๓๕๐
	๒. ร้อยละของครัวเรือนที่มีไฟฟ้าใช้เพิ่มขึ้น	๒) จำนวนครัวเรือนที่มีไฟฟ้าใช้อยู่ในปัจจุบันคิดเป็นร้อยละ ๖๐ ของครัวเรือนทั้งหมด	๙๐๐	๑๐๐	๑๕๐	๒๐๐	๒๐๐	๒๐๐
	๓. ร้อยละของครัวเรือนที่มีแหล่งน้ำเพื่ออุปโภค บริโภคเพิ่มขึ้น	๓) จำนวนครัวเรือนที่มีแหล่งน้ำใช้เพื่ออุปโภค บริโภค ปัจจุบันคิดเป็นร้อยละ ๔๐ ของครัวเรือนทั้งหมด	๖๗๐	๕๐	๑๐๐	๑๕๐	๑๗๐	๑๗๐
	๔. จำนวนจุดที่มีปัญหาด้านวิศวกรรมจราจรที่ได้รับการพัฒนาให้ได้มาตรฐานเพิ่มขึ้น	๔) จำนวนจุดที่ได้รับการพัฒนาด้านวิศวกรรมจราจรที่ได้มาตรฐานแล้วจำนวน ๔ จุดจากจำนวนจุดที่มีปัญหาทั้งหมด ๖ จุด	๖	๑	-	๑	๑	๑

เป้าหมาย	ตัวชี้วัด (Kpls)	ข้อมูลพื้นฐาน (Baseline Data)	ค่าเป้าหมาย (Targets)					
			ปี ๖๖-๗๐	ปี ๖๖	ปี ๖๗	ปี ๖๘	ปี ๖๙	ปี ๗๐
๒. เพื่อพัฒนาและส่งเสริมด้านอาชีพ สวัสดิการการสงเคราะห์ การพัฒนาระบบการศึกษา ตลอดจนด้านสาธารณสุขในชุมชน ปลอดภัยจากโรคภัยไข้เจ็บป่วยและการออกกำลังกายของชุมชน การแก้ไขปัญหาเสพติดในชุมชน เพื่อให้ชุมชนเป็นชุมชนปลอดภัย เสพติดระดับอำเภอ	๑) อัตราการเกิดโรคติดต่อของประชากรในพื้นที่ลดลง	๑) อัตราการป่วยจากโรคติดต่อของประชากรในพื้นที่ที่มีอยู่เดิม ๒๕ ต่อ ๖๐๐	๒๕/๖๐๐	๕/๖๐๐	๕/๖๐๐	๕/๖๐๐	๕/๖๐๐	๕/๖๐๐
	๒) ร้อยละของประชากรที่ด้อยโอกาส (คนพิการ คนชรา ผู้ป่วยเอดส์) ที่ได้รับการสงเคราะห์เพิ่มขึ้น	๒) จำนวนประชากรที่ด้อยโอกาส( คนพิการ คนชรา ผู้ป่วยเอดส์)ที่ได้รับการสงเคราะห์ในตำบลตะโปยเยะทั้งหมดคิดเป็นร้อยละ ๖๐	๔๘๐	๙๖	๙๖	๙๖	๙๖	๙๖
	๓) จำนวนของผู้ติดยาเสพติดลดลง	๓) จำนวนของผู้ติดยาเสพติดที่มีอยู่เดิม ๑๐๐ คน	๑๐๐	๒๐	๒๐	๒๐	๒๐	๒๐
๓. เพื่อให้การปฏิบัติงานดำเนินการเป็นไปด้วยความเรียบร้อยในหมู่บ้าน ปลอดภัยจากภัยความมั่งคั่งต่างๆ เพื่อให้เกิดสันติสุขในตำบลและหมู่บ้าน ภายใต้ความร่วมมือร่วมแรงของประชาชนทำให้ตำบลและหมู่บ้านปลอดภัย จากยาเสพติด ภัยความมั่งคั่งต่างๆ เป็นต้น	๑) ร้อยละของประชากรที่เป็นสมาชิก ชรบ.,อสม.อพปร.หรือกลุ่มกิจกรรมเพื่อสังคมที่เข้าร่วมกิจกรรมในการป้องกัน บรรเทาสาธารณภัย/รักษาความสงบเรียบร้อย/เสริมสร้างความเข้มแข็งและสันติสุขในชุมชนเพิ่มขึ้น	๑) ประชาชนที่เป็นสมาชิกชรบ.,อสม.อพปร.หรือกลุ่มกิจกรรมเพื่อสังคมที่เข้าร่วมกิจกรรมในการป้องกันบรรเทาสาธารณภัย/รักษาความสงบเรียบร้อย/เสริมสร้างความเข้มแข็งและสันติสุขในชุมชน คิดเป็นร้อยละ ๘๐	๘๐๐	๑๖๐	๑๖๐	๑๖๐	๑๖๐	๑๖๐
	๒) อบต.ตะโปยเยะมีส่วนสนับสนุนด้านงบประมาณ/บุคลากรในกิจกรรมการป้องกันบรรเทาสาธารณภัย/รักษาความสงบเรียบร้อย/เสริมสร้างสันติสุขในชุมชนเพิ่มขึ้น	๒) อบต.ตะโปยเยะมีส่วนสนับสนุนด้านงบประมาณ/บุคลากรในกิจกรรมการป้องกันบรรเทาสาธารณภัย/รักษาความสงบเรียบร้อย/เสริมสร้างสันติสุขในชุมชนในปีที่ผ่านมา	๑๕๐,๐๐๐ บาท ๓๐๐ คน	๓๐๐๐๐ บาท ๕๐ คน	๓๐๐๐๐ บาท ๕๐ คน	๓๐๐๐๐ บาท ๕๐ คน	๓๐๐๐๐ บาท ๕๐ คน	๓๐๐๐๐ บาท ๕๐ คน

เป้าหมาย	ตัวชี้วัด (Kpls)	ข้อมูลพื้นฐาน (Baseline Data)	ค่าเป้าหมาย (Targets)					
			ปี ๖๖-๗๐	ปี ๖๖	ปี ๖๗	ปี ๖๘	ปี ๖๙	ปี ๗๐
๔. เพื่อสนับสนุนเสริมสร้างความเข้มแข็งของชุมชนทางเศรษฐกิจระดับบุคคล ครอบครัวและชุมชนท้องถิ่น โดยเฉพาะผลิตผลทางการเกษตร ให้มีความสามารถและทักษะในการพัฒนาฝีมือในการผลิตเพิ่มมูลค่าของสินค้าและสามารถขยายตลาดไปสู่การส่งออก และส่งเสริมของอาชีพราษฎรสำหรับบุคคลที่ว่างงานสามารถไปสู่ตลาดแรงงานได้และการพัฒนาสถานที่ท่องเที่ยวเพื่อเป็นสถานที่พักผ่อนหย่อนใจของชุมชน	๑. จำนวนสถานที่สาธารณะที่ได้จัดให้มีหรือได้รับการพัฒนาให้เป็นสถานที่จำหน่ายสินค้า/ผลิตภัณฑ์ชุมชนเพิ่มขึ้น	๑) สถานที่จำหน่ายสินค้า/ผลิตภัณฑ์ชุมชนที่มีอยู่เดิมจำนวน ๑๐ แห่ง	๑๕	๓	๓	๓	๓	๓
	๒. จำนวนประชากรที่เป็นสมาชิกของกลุ่มอาชีพที่ได้รับการส่งเสริมผลิตภัณฑ์ชุมชนจนเข้มแข็งเพิ่มขึ้น	๒) จำนวนประชากรที่เป็นสมาชิกของกลุ่มอาชีพที่ได้รับการส่งเสริมผลิตภัณฑ์ชุมชนที่อยู่เดิม ๑๐๐ คน	๓๐๐	๕๐	๕๐	๕๐	๕๐	๕๐
	๓. จำนวนแหล่งท่องเที่ยวที่ได้รับการพัฒนาส่งเสริมเพิ่มขึ้น	๓) จำนวนแหล่งท่องเที่ยวที่มีอยู่ในอบต.ตะโปยเยาะจำนวน ๑ แห่ง	๑	-	-	-	๑	๑
	๔. ร้อยละที่เพิ่มขึ้นของประชากรในวัยแรงงาน (๑๘-๖๐ ปี) ที่มีงานทำและมีรายได้	๔) จำนวนประชากรในวัยแรงงานทั้งหมดที่มีงานทำและมีรายได้ คิดเป็นร้อยละ ๖๐ ของประชากรในวัยแรงงานทั้งหมด	๒,๔๐๐	๒๒๐	๕๐๐	๕๕๐	๕๐๐	๕๖๐
	๕. จำนวนครัวเรือนที่มีสมาชิกในครอบครัวได้รับการถ่ายทอดความรู้ด้านเศรษฐกิจพอเพียงเพิ่มขึ้น	๕) จำนวนครัวเรือนที่มีสมาชิกในครัวเรือนที่ได้รับการถ่ายทอดความรู้ด้านเศรษฐกิจพอเพียง ๕๐๐ จำนวน ครัวเรือนทั้งหมด ๑,๖๗๐ ครัวเรือน	๕๐๐	๑๐๐	๑๐๐	๑๐๐	๑๐๐	๑๐๐

เป้าหมาย	ตัวชี้วัด (Kpls)	ข้อมูลพื้นฐาน (Baseline Data)	ค่าเป้าหมาย (Targets)					
			ปี ๖๖-๗๐	ปี ๖๖	ปี ๖๗	ปี ๖๘	ปี ๖๙	ปี ๗๐
๕. เพื่อพัฒนาระบบการจัดการ ทรัพยากรธรรมชาติและสิ่งแวดล้อม อันพึงปรารถนาร่วมกันไม่ให้มีปัญหา ภายในชุมชนซึ่งเป็นไปตามแนวทาง ยุทธศาสตร์พัฒนาจังหวัด การ ปรับปรุงภูมิทัศน์ในชุมชนและเมือง จัดทำระบบกำจัดขยะและสิ่งปฏิกูล ระบบบำบัดน้ำเสียและใช้พลังงาน ทดแทน	๑) ร้อยละของสมาชิกในครัวเรือนที่เข้า ร่วมกิจกรรมด้านการเฝ้าระวัง ป้องกัน ฟื้นฟูอนุรักษ์ทรัพยากรธรรมชาติและ สิ่งแวดล้อม	๑) จำนวนครัวเรือนที่มีอยู่ในเขตอบต.ตะปอเยาะ ที่มีสมาชิกเข้าร่วมกิจกรรมด้านการเฝ้าระวัง ป้องกัน ฟื้นฟูอนุรักษ์ทรัพยากรธรรมชาติและ สิ่งแวดล้อมในปัจจุบันจำนวน ๒๕๐ ครัวเรือน	๒๕๐	๕๐	๕๐	๕๐	๕๐	๕๐
	๒) ร้อยละผู้สนใจเข้าร่วมกิจกรรมการ อนุรักษ์พลังงานทดแทน	๒) จำนวนผู้สนใจเข้าร่วมกิจกรรมการอนุรักษ์ พลังงานทดแทน	๘๐	๒๐	๒๐	๒๐	๒๐	๒๐
๖. เพื่อพัฒนาและส่งเสริม ศาสนา และวัฒนธรรมอันดีงามของชุมชนใน ยกระดับคุณภาพชีวิตของชุมชนไปสู่ การพัฒนาที่ยั่งยืน และ ส่งเสริม การเรียนรู้ของชุมชนเพื่อคนใน	๑) จำนวนเยาวชนที่เข้าร่วมกิจกรรม หรือผ่านการอบรมด้านคุณธรรม จริยธรรม อนุรักษ์ฟื้นฟูประเพณี วัฒนธรรมและภูมิปัญญาท้องถิ่น	๑) จำนวนเยาวชนทั้งหมดในตำบลตะปอเยาะ ๓,๕๐๐ คน	๓,๕๐๐	๗๐๐	๗๐๐	๗๐๐	๗๐๐	๗๐๐

ชุมชนมีคุณธรรม จริยธรรมเป็นทางนำ ชีวิตของตนและอยู่อย่างสันติสุข ร่วมกันในสังคม ส่งเสริมการรักษา ประเพณี วัฒนธรรมอันดีงามของ ชุมชน ให้คงอยู่ต่อไปและเพื่อให้ การปฏิบัติงานตามยุทธศาสตร์ที่ พัฒนาภูมิปัญญาท้องถิ่น	๒) จำนวนเด็กที่ผ่านการศึกษาระดับ พื้นฐานภาคบังคับ	๒) จำนวนเด็กในพื้นที่ทั้งหมดของตำบลตะปอ เยาะ ๑,๕๐๐ คน	๑,๕๐๐	๓๐๐	๓๐๐	๓๐๐	๓๐๐	๓๐๐	
	เป้าหมาย	ตัวชี้วัด (Kpls)	ข้อมูลพื้นฐาน (Baseline Data)	ค่าเป้าหมาย (Targets)					
				ปี๖๖-๗๐	ปี ๖๖	ปี ๖๗	ปี ๖๘	ปี ๖๙	ปี ๗๐
๗.เพื่อสนับสนุนประชาชนทุกภาคส่วน ให้มีส่วนร่วมในการพัฒนาและ ตรวจสอบการทำงานของภาครัฐและ ให้บรรจุแนวทางการดำเนินงานของ จังหวัดนครราชสีมาตามยุทธศาสตร์การ บริหารราชการให้เป็นไปตามหลักการ บริหารจัดการบ้านเมืองที่ดี	๑) ร้อยละของประชาชนที่มารับบริการ มีความพึงพอใจระดับ ๔ ขึ้นไป มีมาก ขึ้น	๑) ประชาชนที่มารับบริการมีความพึงพอใจใน ระดับ ๔ ขึ้นไป คิดเป็นร้อยละ ๖๐ ของประชากร ที่มารับบริการทั้งหมด	๑,๘๐๐	๓๖๐	๓๖๐	๓๖๐	๓๖๐	๓๖๐	
	๒) ร้อยละของบุคลากรที่ได้รับการ ฝึกอบรม- สัมมนา เพื่อพัฒนาความรู้ ความสามารถเพิ่มขึ้น	๒) จำนวนบุคลากรของอบต.ตะปอเยาะ (พนักงานอบต./พนักงานจ้าง/ผู้บริหาร/สมาชิก)	๔๐	๘	๘	๘	๘	๘	
	๓) จำนวนช่องทางเพื่อการรับข้อมูล ข่าวสารภายในองค์กรสู่ชุมชน	๓) ช่องทางของรับรู้ข้อมูลข่าวสารที่อยู่เดิมจำนวน ๑ ช่องทาง	๔	๑	๑	๑	๑	๑	
	๔) ขั้นตอนและระยะเวลาในการ ให้บริการประชาชนตามกระบวนการ บริการที่กำหนดลดลง	๔) ขั้นตอนและระยะเวลาในการให้บริการ ประชาชนตามกระบวนการบริการที่กำหนดที่มีอยู่ เดิม	๑๐	๕	๔	๔	๓	๒	

## ๒.๖ กลยุทธ์

๑. พัฒนาระบบโครงสร้างพื้นฐาน สาธารณูปโภค สาธารณูปการ การคมนาคม ระบบจราจร ผังตำบลที่มีคุณภาพได้มาตรฐาน

๒. พัฒนาและยกระดับคุณภาพชีวิตของประชาชนให้ดีขึ้นโดยส่งเสริมด้านสุขภาพ การสาธารณสุข การสังคมสงเคราะห์ ป้องกันและบำบัดผู้ติดยาเสพติด

๓. ประชาชนมีจิตสำนึกและมีส่วนร่วมในการป้องกันบรรเทาสาธารณภัย รักษาความเรียบร้อย เสริมสร้างความเข้มแข็งและสันติสุขในชุมชนและเมือง

๔. ส่งเสริมและสนับสนุนการตลาด การค้า การลงทุนและผู้ประกอบการในท้องถิ่น พัฒนาระบบเศรษฐกิจชุมชนและการท่องเที่ยวให้เข้มแข็งและแข่งขันได้และพัฒนาและส่งเสริมให้มีอาชีพและมีรายได้เพิ่มขึ้น โดยยึดหลักเศรษฐกิจพอเพียงตามแนวพระราชดำริ

๕. ประชาชนมีส่วนร่วมในการเฝ้าระวัง ป้องกันฟื้นฟูและอนุรักษ์ทรัพยากรธรรมชาติและสิ่งแวดล้อมอย่างสมดุลและยั่งยืน

๖. มุ่งพัฒนาคุณธรรม จริยธรรมและส่งเสริมการศึกษา ทำนุบำรุงศาสนา อนุรักษ์ฟื้นฟูจารีตประเพณี วัฒนธรรมและภูมิปัญญาท้องถิ่นโดยให้ประชาชนเข้ามามีส่วนร่วม

๗. การบริหารจัดการขององค์ดำเนินการตามหลักการบริหารบ้านเมืองที่ดีอย่างมีประสิทธิภาพและตอบสนองความต้องการของประชาชน

ยุทธศาสตร์	จุดยืนทางยุทธศาสตร์
๑. ด้านโครงสร้างพื้นฐาน	<p>๑.ก่อสร้าง บุกเบิก ปรับปรุง บำรุงรักษาทางคมนาคม สะพาน เขื่อนระบบระบายน้ำ</p> <p>๒.ก่อสร้างปรับปรุงแหล่งน้ำอุปโภค บริโภค</p> <p>๓.จัดทำเมืองและผังตำบล</p> <p>๔.พัฒนาและปรับปรุงระบบจราจร</p> <p>๕.จัดให้มีไฟฟ้าและระบบโทรคมนาคมอย่างทั่วถึง</p> <p>๖.บริการสาธารณะที่ประชาชนพึงได้รับ</p>
๒. ด้านส่งเสริมคุณภาพชีวิต	<p>๑.ส่งเสริมและสนับสนุนการสร้างงานสร้างอาชีพแบบยั่งยืนให้กับประชาชนในท้องถิ่น</p> <p>๒.ส่งเสริมงานด้านสังคมสงเคราะห์และสวัสดิการชุมชนแก่ผู้ด้อยโอกาสทางสังคม</p> <p>๓.ส่งเสริมการศึกษาทั้งในระบบและนอกระบบและตามอัธยาศัยโดยสนับสนุนให้ประชาชนมีส่วนร่วมในการจัดการศึกษา</p> <p>๔.ป้องกัน บำบัด ฟื้นฟูและกำจัดการแพร่ระบาดของยาเสพติดตลอดจนสนับสนุนส่งเสริมศักยภาพศูนย์ปฏิบัติการต่อสู้เพื่อชนะกับยาเสพติด</p> <p>๕.ส่งเสริมด้านการออกกำลังกาย การกีฬาและนันทนาการ</p> <p>๖.ส่งเสริมการป้องกัน รักษาควบคุมตลอดจนการพัฒนาด้านสาธารณสุข</p>

ยุทธศาสตร์	จุดยืนทางยุทธศาสตร์
<p>๓. ด้านการจัดระเบียบชุมชน/สังคม และการรักษาความสงบเรียบร้อย</p>	<p>๑. ส่งเสริมให้ความรู้ ความเข้าใจแก่ประชาชนเกี่ยวกับการเมืองการปกครองระบอบประชาธิปไตย</p> <p>๒. ส่งเสริมให้ท้องถิ่นมีศักยภาพในการป้องกันและบรรเทาสาธารณภัยตลอดจนการรักษาความสงบเรียบร้อยในท้องถิ่น</p> <p>๓. เสริมสร้างความเข้มแข็งของชุมชนให้มีส่วนร่วมในการรักษาความเรียบร้อยในท้องถิ่น</p> <p>๔. ส่งเสริมให้ผู้นำศาสนาเข้ามามีบทบาทและศักยภาพในการแก้ปัญหาความมั่นคง</p>
<p>๔. ด้านการวางแผน การส่งเสริมการลงทุนพาณิชย์กรรมและท่องเที่ยว</p>	<p>๑. ส่งเสริมการตลาด การค้า การลงทุนในท้องถิ่นและเมืองชายแดน</p> <p>๒. ส่งเสริมระบบเศรษฐกิจชุมชนและผลิตภัณฑ์ในท้องถิ่นและประชาชนยึดหลักเศรษฐกิจพอเพียง</p> <p>๓. พัฒนาส่งเสริมการท่องเที่ยวและแหล่งท่องเที่ยวเชิงอนุรักษ์และโครงการตามแนวพระราชดำริ</p>
<p>๕. การจัดการทรัพยากรธรรมชาติและสิ่งแวดล้อม</p>	<p>๑. อนุรักษ์และฟื้นฟูทรัพยากรธรรมชาติและสิ่งแวดล้อม</p> <p>๒. ส่งเสริม สนับสนุนให้ประชาชนในชุมชนมีจิตสำนึกในการร่วมอนุรักษ์ทรัพยากรธรรมชาติและสิ่งแวดล้อมพร้อมปรับปรุงภูมิทัศน์ในชุมชนและเมือง</p> <p>๓. จัดทำระบบกำจัดขยะและสิ่งปฏิกูลตลอดจนระบบบำบัดน้ำเสีย</p> <p>๔. ส่งเสริมและสนับสนุนการใช้พลังงานทดแทน</p>
<p>๖. ด้านศิลปะ วัฒนธรรม จารีตประเพณีและภูมิปัญญาท้องถิ่น</p>	<p>๑. ส่งเสริมการอนุรักษ์ ฟื้นฟู สืบทอดจารีตประเพณี ศิลปวัฒนธรรม</p> <p>๒. ส่งเสริมและสนับสนุนภูมิปัญญาท้องถิ่นและปราชญ์บุคคล</p> <p>๓. เสริมสร้างทำนุบำรุงศาสนา</p> <p>๔. ส่งเสริมและสนับสนุนการอนุรักษ์โบราณวัตถุและโบราณสถานในท้องถิ่น</p> <p>๕. ส่งเสริมและสนับสนุนการพัฒนาคุณธรรม จริยธรรมของเด็ก เยาวชนและประชาชน</p>
<p>๗. ด้านการบริหารจัดการตามหลักธรรมาภิบาล</p>	<p>๑. พัฒนาความรู้ความสามารถและคุณธรรมจริยธรรมแก่บุคลากรในองค์กร</p> <p>๒. พัฒนาปรับปรุงจัดหาเครื่องมือ เครื่องใช้ตลอดจนถึงสถานที่ในการปฏิบัติงาน</p> <p>๓. พัฒนาปรับปรุงระบบบริหารจัดการองค์กรตามหลักการบริหารจัดการบ้านเมืองที่ดี</p> <p>๔. ปรับปรุงและสร้างระบบการให้บริการที่ทันสมัย รวดเร็วและมีประสิทธิภาพ</p> <p>๕. ส่งเสริมและสร้างทัศนคติที่ดีต่อการปฏิบัติงานเพื่อบริการประชาชนและประชาสัมพันธ์และการเผยแพร่การดำเนินงานขององค์กร</p>

## ยุทธศาสตร์ขององค์กรปกครองส่วนท้องถิ่น

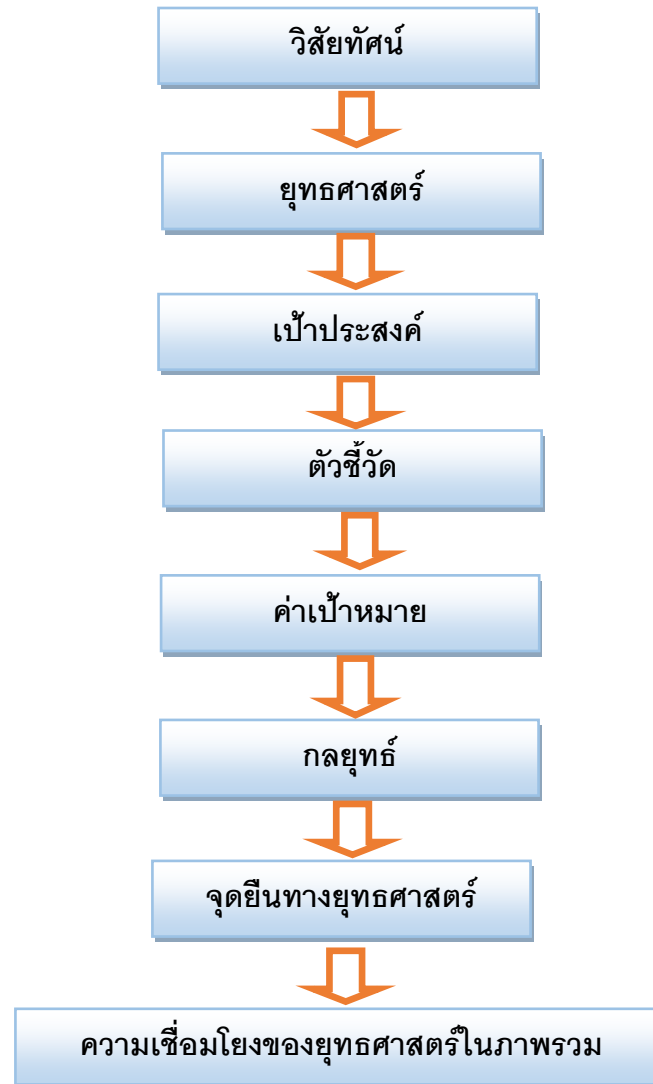

ทบทวนแผนพัฒนาท้องถิ่น ฉบับที่ ๒ (พ.ศ.๒๕๖๖ - ๒๕๗๐) ครั้งที่ ๑/๒๕๖๖

## ๒.๘ ความเชื่อมโยงของยุทธศาสตร์ในภาพรวม

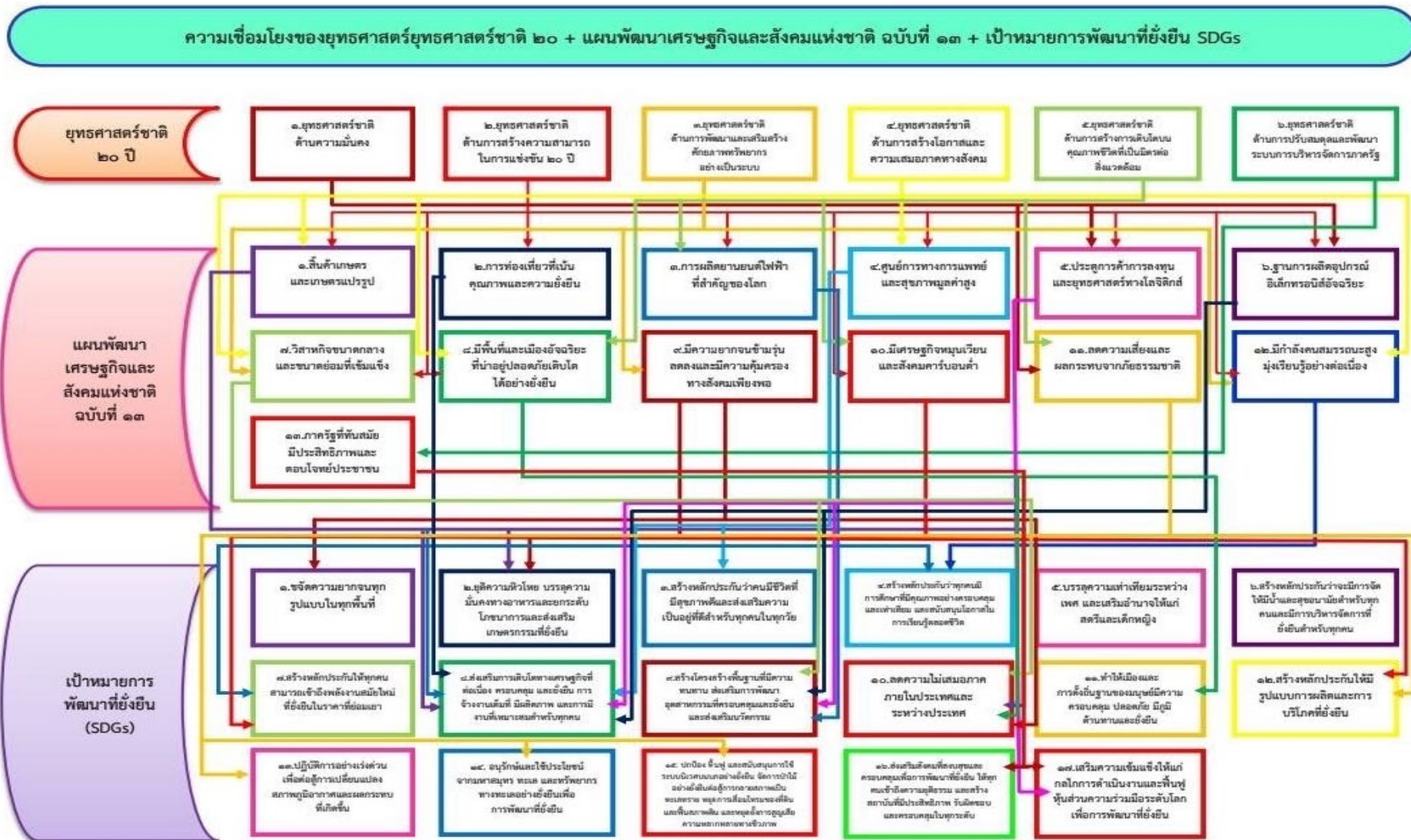

ทบทวนแผนพัฒนาท้องถิ่น ฉบับที่ ๒ (พ.ศ.๒๕๖๖ - ๒๕๗๐) ครั้งที่ ๑/๒๕๖๖



### ๓. การวิเคราะห์เพื่อพัฒนาท้องถิ่น

#### ๓.๑ การวิเคราะห์กรอบการจัดทำยุทธศาสตร์ขององค์กรปกครองท้องถิ่น

๓.๑.๑ การวิเคราะห์ศักยภาพเพื่อประเมินสถานภาพ การพัฒนาในปัจจุบันและโอกาส  
องค์การบริหารส่วนตำบลตะปอเยาะ ได้วิเคราะห์ศักยภาพเพื่อประเมินสถานภาพการพัฒนา  
และโอกาสการพัฒนาในอนาคต โดยการวิเคราะห์ใช้หลัก SWOT ดังนี้

##### จุดแข็ง (S : Strength)

๑. ประชาชนมีคุณภาพ และมีส่วนร่วมในกระบวนการพัฒนาท้องถิ่นทั้งในด้านโครงสร้าง  
พื้นฐานและคุณภาพชีวิต
๒. มีเส้นทางสัญจรเป็นไปด้วยความสะดวกอยู่ห่างชุมชนไม่มากนัก
๓. มีโรงเรียนประถมศึกษา ๔ แห่ง และสถานศึกษาภาคบังคับในพื้นที่ตำบล สามารถรองรับ  
การเรียนภาคบังคับของนักเรียนได้อย่างเพียงพอ
๔. ผู้นำชุมชนสมัครใจไม่มีปัญหาในด้านการร่วมกันในการปกครองและบริหารพัฒนา
๕. องค์การบริหารส่วนตำบลมีศักยภาพเพียงพอที่รองรับการบริการสาธารณะและแก้ไข  
ปัญหาความเดือดร้อนของประชาชน
๖. มีการประสานร่วมมือระหว่างองค์การบริหารส่วนตำบลกับส่วนราชการในพื้นที่
๗. สามารถรองรับการขยายตัวของชุมชนและการลงทุน
๘. มีสภาพพื้นที่ที่เหมาะสมแก่การทำเกษตร
๙. มีกลุ่มอาชีพที่มีฝีมือด้านการผลิตภัณฑ์ประเภทบาคกและกะลามะพร้าวมุสลิม
๑๐. สถานที่เหมาะแก่จัดแหล่งท่องเที่ยวในอนาคตเช่นน้ำตกปาโจที่อยู่ในหุบเขา
๑๑. เป็นแหล่งการเรียนรู้ทางธรรม เช่น โรงเรียนปอเนาะมุฮัมมาดียะห์ โรงเรียนสอน  
อัลกุรอาน เช่น โรงเรียนดาร์ลุลกุรอานิลการิม

##### จุดอ่อน (W : Weakness)

๑. ปัญหาความไม่มั่นคงในความปลอดภัยชีวิตและทรัพย์สิน
๒. ขาดระบบการจัดการด้านผังเมือง
๓. ไม่สามารถรวมกลุ่มกันเพื่อดำเนินการด้านเศรษฐกิจของชุมชนในรูปของกลุ่ม อาชีพที่  
เข้มแข็งได้
๔. เด็กและเยาวชนบางส่วนมีพฤติกรรมไม่ศึกษาต่อในระดับที่สูงขึ้นจึงทำให้เยาวชนและเด็ก  
เกิดการว่างมาก
๕. ขาดการเอาใจใส่ต่อการบริหารของนักการเมือง นักปกครองที่จะพัฒนาท้องถิ่นให้มีความ  
เจริญก้าวหน้า

## โอกาส (O : Opportunity)

๑. มีเส้นทางคมนาคมสายหลักเชื่อมไปสู่ตัวเมือง และจังหวัดอื่นได้สะดวก สามารถรองรับการขยายตัวทางเศรษฐกิจ
๒. เป็นสถานที่พระบรมราชินีนาถเสด็จมาประจำทุกปีเพื่อเยี่ยมเยียนราษฎรทั่วสารทิศ

## ข้อจำกัด (T : Threat)

๑. ไม่มีพื้นที่สาธารณะที่จะดำเนินการจัดทำกิจการสาธารณะประโยชน์
๒. มีปัญหาแนวเขตการปกครองระหว่างองค์กรปกครองส่วนท้องถิ่น
๓. รายได้ที่องค์การบริหารส่วนตำบลจัดเก็บเองไม่เพียงพอในการบริหารงาน

## ๓.๑.๒ ปัจจัยและสถานการณ์การเปลี่ยนแปลงที่มีผลต่อการพัฒนา

องค์การบริหารส่วนตำบลตะปอเยาะ ได้ดำเนินการจัดทำประชาคมเพื่อจัดทำแผนบูรณาการชุมชนระดับตำบลกับส่วนราชการต่างๆ โดยได้แบ่งกลุ่มวิเคราะห์จัดลำดับปัญหาต่างๆในพื้นที่ดังนี้

### ๑) ปัญหาการเศรษฐกิจ/รายได้และรายจ่าย

- ๑.๑ ปัญหาการประกอบอาชีพเกษตรกรรม
- ๑.๒ ขาดเอกสารสิทธิ์ที่ดินทำกิน

### ๒) ปัญหาปัญหาทางด้านคุณภาพชีวิตของชุมชนหรือทางสังคม

- ๒.๑ ปัญหาการว่างงานของเยาวชน
- ๒.๒ ปัญหาขาดตลาดรองรับภูมิปัญญาท้องถิ่น/สินค้าหนึ่งตำบลหนึ่งผลิตภัณฑ์
- ๒.๓ ปัญหารายได้ของผู้สูงอายุ ผู้มีรายได้น้อย คนพิการ เด็กกำพร้า คนยากจน
- ๒.๔ ปัญหาความปลอดภัยในชีวิตและทรัพย์สิน

### ๓) ปัญหาสาธารณูปโภคและโครงสร้างพื้นฐาน

- ๓.๑ ถนนหนทางไม่ทั่วถึง ชำรุด ขูดขระ
- ๓.๒ ไฟฟ้าสาธารณะไม่ทั่วถึง ชำรุด ขาดเสียหาย
- ๓.๓ โทรศัพท์สาธารณะยังไม่ได้ติดตั้งในบางแห่ง

### ๔) ปัญหาแหล่งน้ำ

- ๔.๑ มีประปาไม่ทั่วหมู่บ้าน
- ๔.๒ น้ำท่วมขังทุกปีในหมู่ที่ ๔ - ๕

### ๕) ปัญหาสาธารณสุข

- ๕.๑ เด็กขาดสารอาหาร เจริญเติบโตช้ากว่าเกณฑ์กำหนด
- ๕.๒ ขาดการวางแผนครอบครัว เช่น จำนวนสมาชิกในครอบครัว ๖ คนขึ้นไป

### ๖) ปัญหาการเมือง การบริหาร

- ๖.๑ ชุมชนไม่ได้รับการเอาใจใส่ต่อการเมืองการปกครองของตน

๖.๒ ไม่มีระบบตรวจสอบนักรการเมืองท้องถิ่นเพื่อให้เกิดประสิทธิธิในการทำและโปร่งใสสามารถตรวจสอบได้

**๗) ปัญหาการศึกษา ศาสนา และวัฒนธรรม**

- ๗.๑ ไม่ได้สนับสนุนทุนการศึกษาแก่เด็กนักเรียนเท่าที่ควร
- ๗.๒ อบต.ไม่ส่งเสริม สนับสนุนงบการอบจรรย์ธรรมเท่าที่ควร
- ๗.๓ ไม่มีการอนุรักษ์วัฒนธรรมพื้นบ้าน เช่น ลิเก

**๘) ปัญหาทรัพยากรธรรมชาติและสิ่งแวดล้อม**

- ๘.๑ ชาวบ้านไม่รู้จักรักษาทรัพยากรธรรมชาติ
- ๘.๒ ชาวบ้านไม่เห็นคุณค่าของทรัพยากรป่าไม้
- ๘.๓ ชาวบ้านไม่เห็นคุณค่าของการมีแหล่งท่องเที่ยวในชุมชน

**๓.๒ การประเมินสถานการณ์สภาพแวดล้อมภายนอกที่เกี่ยวข้อง**

**๑. ปัญหาทางสภาพที่ตั้งทางภูมิประเทศ** ตำบลตะปอเยาะ มีที่ตั้งอยู่พื้นที่ราบเชิงเขาและป่าพรุจึงประสบปัญหาภัยพิบัติทางธรรมชาติอยู่บ่อยครั้ง เช่น วาตภัย ไฟไหม้ป่าพรุ เป็นต้น สร้างความเสียหายให้กับประชาชนและพื้นที่ทางการเกษตร

**๒. ปัญหาทางด้านเศรษฐกิจ** ได้แก่ ปัญหาความยากจนของประชากรที่มีรายได้น้อย ซึ่งมีสาเหตุจากการที่ประชาชนในพื้นที่ประกอบอาชีพแต่มีรายได้ไม่เพียงพอ เนื่องจากประกอบอาชีพหลักเพียงอย่างเดียว เช่น การประกอบอาชีพเกษตรกรรมดั้งเดิม พึ่งพาธรรมชาติ ขาดความรู้ด้านเทคโนโลยีสมัยใหม่ ขาดอุปกรณ์ ขาดพันธุ์พืชที่เหมาะสม ตลอดจนการขาดการรวมกลุ่มในระบบกลุ่มหมู่บ้าน สำหรับการดำเนินการกลุ่มในหมู่บ้านก็มีปัญหาในการบริหารงาน ผลผลิตทางการเกษตรราคาตกต่ำ ราคาไม่แน่นอน

**๓. ปัญหาด้านสังคม** ได้แก่ ปัญหาด้านความปลอดภัย และการแพร่กระจายของยาเสพติดในกลุ่มเยาวชนมีอัตราการแพร่กระจายของยาเสพติดที่เพิ่มขึ้น โดยจะมีกลุ่มเยาวชนที่ไม่ได้ศึกษาต่อและว่างงาน ตลอดจนประชาชนในพื้นที่ได้รับผลกระทบจากเหตุการณ์ความไม่สงบในพื้นที่

**๔. ปัญหาด้านโครงสร้างพื้นฐาน** ปัญหาประชาชนขาดน้ำดื่มอุปโภค บริโภคที่สะอาด เนื่องจากระบบประปาหมู่บ้านยังมีใช้ไม่ถึงทั่วถึง แหล่งน้ำเพื่อการเกษตรไม่เพียงพอ ในฤดูแล้งจะขาดน้ำเพื่อการอุปโภค บริโภคและการเกษตร ส่งผลกระทบต่อผลผลิตทางการเกษตรเสียหาย

**๕. ปัญหาด้านสาธารณสุข** ปัญหาโรคติดต่อต่างๆ เนื่องจากประชาชนขาดความรู้ ความเข้าใจ และไม่ให้ความสำคัญถึงวิธีการป้องกันควบคุมโรค ไม่เข้าใจเกี่ยวกับการดูแลอนามัยแม่และเด็ก และละเลย ความสำคัญของการออกกำลังกาย

**๖. ปัญหาด้านการศึกษา ศาสนา และวัฒนธรรม** ประชาชนบางส่วนยังไม่สามารถใช้ ภาษาไทยในการติดต่อสื่อสาร เด็กบางส่วนยังไม่ได้รับการศึกษา ในขณะที่การจัดการศึกษานอกระบบ เช่น โรงเรียนตาดีกาก็ยังมีปัญหา เพราะเงินอุดหนุนจากรัฐ

ทบทวนแผนพัฒนาท้องถิ่น ฉบับที่ ๒ (พ.ศ.๒๕๖๖ - ๒๕๗๐) ครั้งที่ ๑/๒๕๖๖

ส่วนที่ ๓

การนำแผนพัฒนาท้องถิ่นไปสู่การปฏิบัติ

(๓.๑) ยุทธศาสตร์การพัฒนาท้องถิ่นและยุทธศาสตร์ระดับมหภาคเพื่อนำไปสู่การปฏิบัติ

ที่	ยุทธศาสตร์ชาติ ๒๐ ปี	แผนพัฒนาเศรษฐกิจและสังคมแห่งชาติ ฉบับที่ ๑๓	SDGs	ยุทธศาสตร์จังหวัด	ยุทธศาสตร์การพัฒนาขององค์กรปกครองส่วนท้องถิ่นในเขตจังหวัด	ยุทธศาสตร์ (อปท.)	กลยุทธ์	แผนงาน	หน่วยงานรับผิดชอบหลัก
๑	ยุทธศาสตร์ที่ ๒	หมวดหมู่ที่ ๕	เป้าหมายที่ ๙	ยุทธศาสตร์ที่ ๑	ยุทธศาสตร์ที่ ๑	ยุทธศาสตร์ที่ ๑	กลยุทธ์ที่ ๑		
	ด้านการสร้างความสามารถในการแข่งขัน	ไทยเป็นประตูการค้าการลงทุน และยุทธศาสตร์ทางโลจิสติกส์ที่สำคัญของภูมิภาค	สร้างโครงสร้างพื้นฐานที่มีความทนทาน ส่งเสริมการพัฒนาอุตสาหกรรมที่ครอบคลุมและยั่งยืน และส่งเสริมนวัตกรรม	เสริมสร้างความมั่นคงทางเศรษฐกิจ ส่งเสริมการค้า การลงทุน และการค้าชายแดน	ด้านโครงสร้างพื้นฐาน	ด้านโครงสร้างพื้นฐาน	พัฒนาระบบโครงสร้างพื้นฐาน สาธารณูปโภค สาธารณูปการ การคมนาคม ระบบจราจร ผังตำบลที่มีคุณภาพได้มาตรฐาน	อุตสาหกรรมและการโยธา	กองช่าง
๒	ยุทธศาสตร์ที่ ๒	หมวดหมู่ที่ ๕	เป้าหมายที่ ๙	ยุทธศาสตร์ที่ ๑	ยุทธศาสตร์ที่ ๑	ยุทธศาสตร์ที่ ๑	กลยุทธ์ที่ ๑		
	ด้านการสร้างความสามารถในการแข่งขัน	ไทยเป็นประตูการค้าการลงทุน และยุทธศาสตร์ทางโลจิสติกส์ที่สำคัญของภูมิภาค	สร้างโครงสร้างพื้นฐานที่มีความทนทาน ส่งเสริมการพัฒนาอุตสาหกรรมที่ครอบคลุมและยั่งยืน และส่งเสริมนวัตกรรม	เสริมสร้างความมั่นคงทางเศรษฐกิจ ส่งเสริมการค้า การลงทุน และการค้าชายแดน	ด้านโครงสร้างพื้นฐาน	ด้านโครงสร้างพื้นฐาน	พัฒนาระบบโครงสร้างพื้นฐาน สาธารณูปโภค สาธารณูปการ การคมนาคม ระบบจราจร ผังตำบลที่มีคุณภาพได้มาตรฐาน	เคหะและชุมชน	กองช่าง
๓	ยุทธศาสตร์ที่ ๔	หมวดหมู่ที่ ๙	เป้าหมายที่ ๘	ยุทธศาสตร์ที่ ๒	ยุทธศาสตร์ที่ ๒	ยุทธศาสตร์ที่ ๒	กลยุทธ์ที่ ๒		
	ด้านการสร้างโอกาสความเสมอภาคและเท่าเทียมกันทางสังคม	ไทยมีความยากจนข้ามรุ่นลดลง และคนไทยทุกคนมีความคุ้มครองทางสังคมที่เพียงพอ เหมาะสม	ส่งเสริมการเติบโตทางเศรษฐกิจที่ต่อเนื่อง ครอบคลุม และยั่งยืน การจ้างงานเต็มที่มีผลผลิต และการมีงานที่เหมาะสมสำหรับทุกคน	ลดความเหลื่อมล้ำ พัฒนาและเสริมสร้างคุณภาพชีวิตประชาชนบนพื้นฐานหลักปรัชญาของเศรษฐกิจพอเพียง	ด้านงานส่งเสริมคุณภาพชีวิต	ด้านงานส่งเสริมคุณภาพชีวิต	พัฒนาและยกระดับคุณภาพชีวิตของประชาชนให้ดีขึ้น โคนส่งเสริมด้านสุขภาพ การสาธารณสุข การสังคมสงเคราะห์ ป้องกันและบำบัดผู้ติดยาเสพติด	การรักษาความสงบภายใน	สำนักปลัด

ที่	ยุทธศาสตร์ชาติ ๒๐ ปี	แผนพัฒนาเศรษฐกิจและสังคมแห่งชาติ ฉบับที่ ๑๓	SDGs	ยุทธศาสตร์จังหวัด	ยุทธศาสตร์การพัฒนาระบบขององค์กรปกครองส่วนท้องถิ่นในเขตจังหวัด	ยุทธศาสตร์ (อปท.)	กลยุทธ์	แผนงาน	หน่วยงานรับผิดชอบหลัก
๔	ยุทธศาสตร์ที่ ๓	หมวดหมู่ที่ ๙	เป้าหมายที่ ๑๖	ยุทธศาสตร์ที่ ๒	ยุทธศาสตร์ที่ ๒	ยุทธศาสตร์ที่ ๒	กลยุทธ์ที่ ๒		
	ด้านการพัฒนาและเสริมสร้างศักยภาพคน	ไทยมีความยากจนข้ามรุ่นลดลง และคนไทยทุกคนมีความคุ้มครองทางสังคมที่เพียงพอ เหมาะสม	ส่งเสริมสังคมที่สงบสุขและครอบคลุมเพื่อการพัฒนาที่ยั่งยืน ให้ทุกคนเข้าถึงความยุติธรรมและสร้างสถาบันที่มีประสิทธิภาพซึ่งได้รับการยอมรับในระดับ	ลดความเหลื่อมล้ำพัฒนาและเสริมสร้างคุณภาพชีวิตประชาชนบนพื้นฐานหลักปรัชญาของเศรษฐกิจพอเพียง	ดำเนินงานส่งเสริมคุณภาพชีวิต	ดำเนินงานส่งเสริมคุณภาพชีวิต	พัฒนาและยกระดับคุณภาพชีวิตของประชาชนให้ดีขึ้นโดยส่งเสริมด้านสุขภาพ การสาธารณสุข การสังคม สงเคราะห์ ป้องกันและบำบัดผู้ติดยาเสพติด	สร้างความเข้มแข็งของชุมชน	กองสวัสดิการสังคม
๕	ยุทธศาสตร์ที่ ๔	หมวดหมู่ที่ ๙	เป้าหมายที่ ๘	ยุทธศาสตร์ที่ ๒	ยุทธศาสตร์ที่ ๒	ยุทธศาสตร์ที่ ๒	กลยุทธ์ที่ ๒		
	ด้านการสร้างโอกาสความเสมอภาคและเท่าเทียมกันทางสังคม	ไทยมีความยากจนข้ามรุ่นลดลง และคนไทยทุกคนมีความคุ้มครองทางสังคมที่เพียงพอ เหมาะสม	ส่งเสริมการเติบโตทางเศรษฐกิจที่ต่อเนื่อง ครอบคลุม และยั่งยืน การจ้างงานเต็มที่มีผลิตภาพ และการมีงานที่เหมาะสมสำหรับทุกคน	ลดความเหลื่อมล้ำพัฒนาและเสริมสร้างคุณภาพชีวิตประชาชนบนพื้นฐานหลักปรัชญาของเศรษฐกิจพอเพียง	ดำเนินงานส่งเสริมคุณภาพชีวิต	ดำเนินงานส่งเสริมคุณภาพชีวิต	พัฒนาและยกระดับคุณภาพชีวิตของประชาชนให้ดีขึ้นโดยส่งเสริมด้านสุขภาพ การสาธารณสุข การสังคม สงเคราะห์ ป้องกันและบำบัดผู้ติดยาเสพติด	สังคมสงเคราะห์	กองสวัสดิการสังคม
๖	ยุทธศาสตร์ที่ ๔	หมวดหมู่ที่ ๑๒	เป้าหมายที่ ๔	ยุทธศาสตร์ที่ ๒	ยุทธศาสตร์ที่ ๒	ยุทธศาสตร์ที่ ๒	กลยุทธ์ที่ ๖		
	ด้านการสร้างโอกาสความเสมอภาคและเท่าเทียมกันทางสังคม	ไทยมีกำลังคนสมรรถนะสูง มุ่งเรียนรู้อย่างต่อเนื่อง ตอบโจทย์การพัฒนาแห่งอนาคต	สร้างหลักประกันว่าทุกคนมีการศึกษาที่มีคุณภาพอย่างครอบคลุมและเท่าเทียม และสนับสนุนโอกาสในการเรียนรู้ตลอดชีวิต	ลดความเหลื่อมล้ำพัฒนาและเสริมสร้างคุณภาพชีวิตประชาชนบนพื้นฐานหลักปรัชญาของเศรษฐกิจพอเพียง	ดำเนินงานส่งเสริมคุณภาพชีวิต	ดำเนินงานส่งเสริมคุณภาพชีวิต	มุ่งพัฒนาคุณธรรม จริยธรรมและส่งเสริมการศึกษา ทำนุบำรุงอนุรักษ์ฟื้นฟูจารีตประเพณีวัฒนธรรมและภูมิปัญญาท้องถิ่นโดยให้ประชาชนเข้ามามีส่วนร่วม	การศึกษา	กองการศึกษา

ที่	ยุทธศาสตร์ชาติ ๒๐ ปี	แผนพัฒนาเศรษฐกิจและสังคมแห่งชาติ ฉบับที่ ๑๓	SDGs	ยุทธศาสตร์จังหวัด	ยุทธศาสตร์การพัฒนาระบบขององค์กรปกครองส่วนท้องถิ่นในเขตจังหวัด	ยุทธศาสตร์ (อปท.)	กลยุทธ์	แผนงาน	หน่วยงานรับผิดชอบหลัก
๗	ยุทธศาสตร์ที่ ๓	หมวดหมู่ที่ ๔	เป้าหมายที่ ๓	ยุทธศาสตร์ที่ ๒	ยุทธศาสตร์ที่ ๒	ยุทธศาสตร์ที่ ๒	กลยุทธ์ที่ ๖		
	ด้านการพัฒนาและเสริมสร้างศักยภาพคน	ไทยเป็นศูนย์กลางทาง การแพทย์และสุขภาพมูลค่าสูง	สร้างหลักประกันว่าคนมี ชีวิตที่มีสุขภาพดีและ ส่งเสริมสวัสดิภาพสำหรับ ทุกคนในทุกวัย	ลดความเหลื่อมล้ำ พัฒนาและเสริมสร้าง คุณภาพชีวิตประชาชน บนพื้นฐานหลักปรัชญา ของเศรษฐกิจพอเพียง	ด้านงานส่งเสริม คุณภาพชีวิต	ด้านงานส่งเสริม คุณภาพชีวิต	มุ่งพัฒนาคุณธรรม จริยธรรมและส่งเสริม การศึกษา ทำนุบำรุง อนุรักษ์ฟื้นฟูจารีต ประเพณีวัฒนธรรมและ ภูมิปัญญาท้องถิ่นโดยให้ ประชาชนเข้ามามีส่วน ร่วม	การศาสนา วัฒนธรรมและ นันทนาการ	กองการศึกษา
๘	ยุทธศาสตร์ที่ ๔	หมวดหมู่ที่ ๘	เป้าหมายที่ ๓	ยุทธศาสตร์ที่ ๒	ยุทธศาสตร์ที่ ๒	ยุทธศาสตร์ที่ ๒	กลยุทธ์ที่ ๒ และ ๓		
	ด้านการสร้าง โอกาสความเสมอภาคและเท่าเทียมกันทางสังคม	ไทยมีพื้นที่และเมืองอัจฉริยะ ที่น่าอยู่ ปลอดภัย เติบโตได้ อย่างยั่งยืน	สร้างหลักประกันว่าคนมี ชีวิตที่มีสุขภาพดีและ ส่งเสริมสวัสดิภาพสำหรับ ทุกคนในทุกวัย	ลดความเหลื่อมล้ำ พัฒนาและเสริมสร้าง คุณภาพชีวิตประชาชน บนพื้นฐานหลักปรัชญา ของเศรษฐกิจพอเพียง	ด้านงานส่งเสริม คุณภาพชีวิต	ด้านงานส่งเสริม คุณภาพชีวิต	- พัฒนาและยกระดับ คุณภาพชีวิตของ ประชาชนให้ดีขึ้นโดย ส่งเสริมด้านสุขภาพ การ สาธารณสุข การสังคม สงเคราะห์ ป้องกันและ บำบัดผู้ติดยาเสพติด  - ประชาชนมีจิตสำนึก และมีส่วนร่วมในการ ป้องกันบรรเทาสาธารณ ภัย รักษาความเรียบร้อย เสริมสร้างความเข้มแข็ง และสันติสุขในชุมชนและ เมือง	งบกลาง	สำนักปลัด, กองสวัสดิการ สังคม

ที่	ยุทธศาสตร์ชาติ ๒๐ ปี	แผนพัฒนาเศรษฐกิจและสังคมแห่งชาติ ฉบับที่ ๑๓	SDGs	ยุทธศาสตร์จังหวัด	ยุทธศาสตร์การพัฒนารององค์กรปกครองส่วนท้องถิ่นในเขตจังหวัด	ยุทธศาสตร์ (อปท.)	กลยุทธ์	แผนงาน	หน่วยงานรับผิดชอบหลัก
๙	ยุทธศาสตร์ที่ ๓	หมวดหมู่ที่ ๔	เป้าหมายที่ ๓	ยุทธศาสตร์ที่ ๒	ยุทธศาสตร์ที่ ๒	ยุทธศาสตร์ที่ ๒	กลยุทธ์ที่ ๒		
	ด้านการพัฒนาและเสริมสร้างศักยภาพคน	ไทยมีพื้นที่และเมืองอัจฉริยะที่น่าอยู่ ปลอดภัย เติบโตได้อย่างยั่งยืน	สร้างหลักประกันว่าคนมีชีวิตที่มีสุขภาพดีและส่งเสริมสวัสดิภาพสำหรับทุกคนในทุกวัย	ลดความเหลื่อมล้ำ พัฒนาและเสริมสร้างคุณภาพชีวิตประชาชนบนพื้นฐานหลักปรัชญาของเศรษฐกิจพอเพียง	ดำเนินงานส่งเสริมคุณภาพชีวิต	ดำเนินงานส่งเสริมคุณภาพชีวิต	พัฒนาและยกระดับคุณภาพชีวิตของประชาชนให้ดีขึ้น โดดเด่นส่งเสริมด้านสุขภาพ การสาธารณสุข การสังคม สงเคราะห์ ป้องกันและบำบัดผู้ติดยาเสพติด	สาธารณสุข	กองสาธารณสุข
๑๐	ยุทธศาสตร์ที่ ๑	หมวดหมู่ที่ ๔	เป้าหมายที่ ๓	ยุทธศาสตร์ที่ ๔	ยุทธศาสตร์ที่ ๓	ยุทธศาสตร์ที่ ๓	กลยุทธ์ที่ ๓		
	ด้านความมั่นคง	ไทยมีพื้นที่และเมืองอัจฉริยะที่น่าอยู่ ปลอดภัย เติบโตได้อย่างยั่งยืน	สร้างหลักประกันว่าคนมีชีวิตที่มีสุขภาพดีและส่งเสริมสวัสดิภาพสำหรับทุกคนในทุกวัย	เสริมสร้างสันติสุขและความมั่นคงภายในพื้นที่แบบมีส่วนร่วมอย่างเข้าใจ เข้าถึงและพัฒนา	ด้านการจัดระเบียบชุมชน/สังคม และการรักษาความสงบเรียบร้อย	ด้านการจัดระเบียบชุมชน/สังคม และการรักษาความสงบเรียบร้อย	ประชาชนมีจิตสำนึกและมีส่วนร่วมในการป้องกันบรรเทาสาธารณภัย รักษาความเรียบร้อย เสริมสร้างความเข้มแข็งและสันติสุขในชุมชนและเมือง	การรักษาความสงบภายใน	สำนักปลัด
๑๑	ยุทธศาสตร์ที่ ๒	หมวดหมู่ที่ ๒	เป้าหมายที่ ๑	ยุทธศาสตร์ที่ ๑	ยุทธศาสตร์ที่ ๔	ยุทธศาสตร์ที่ ๔	กลยุทธ์ที่ ๔		
	ด้านการสร้างความสามารถในการแข่งขัน	ไทยเป็นจุดหมายของการท่องเที่ยวที่เน้นคุณภาพและความยั่งยืน	ขจัดความยากจน	เสริมสร้างความมั่นคงทางเศรษฐกิจ ส่งเสริมการค้าการลงทุน และการค้าชายแดน	ด้านการวางแผน การส่งเสริมการลงทุน พาณิชยกรรมและการท่องเที่ยว	ด้านการวางแผน การส่งเสริมการลงทุน พาณิชยกรรมและการท่องเที่ยว	ส่งเสริมและสนับสนุนการตลาด การค้า การลงทุนและผู้ประกอบการในท้องถิ่น พัฒนาระบบเศรษฐกิจชุมชนและการท่องเที่ยวให้เข้มแข็งและแข่งขันได้และพัฒนาและส่งเสริมให้มีอาชีพและมีรายได้เพิ่มขึ้นโดยยึดหลักเศรษฐกิจพอเพียงตามแนวพระราชดำริ	สร้างความเข้มแข็งของชุมชน	กองสวัสดิการสังคม

ที่	ยุทธศาสตร์ชาติ ๒๐ ปี	แผนพัฒนาเศรษฐกิจและสังคมแห่งชาติ ฉบับที่ ๑๓	SDGs	ยุทธศาสตร์จังหวัด	ยุทธศาสตร์การ พัฒนาขององค์กร ปกครองส่วนท้องถิ่น ในเขตจังหวัด	ยุทธศาสตร์ (อปท.)	กลยุทธ์	แผนงาน	หน่วยงาน รับผิดชอบ หลัก
๑๒	<b>ยุทธศาสตร์ที่ ๒</b>	<b>หมวดหมู่ที่ ๒</b>	<b>เป้าหมายที่</b>	<b>ยุทธศาสตร์ที่ ๑</b>	<b>ยุทธศาสตร์ที่ ๔</b>	<b>ยุทธศาสตร์ที่ ๔</b>	<b>กลยุทธ์ที่ ๔</b>		
	ด้านการสร้าง ความสามารถใน การแข่งขัน	ไทยเป็นจุดหมายของการ ท่องเที่ยวที่เน้นคุณภาพและ ความยั่งยืน	-	เสริมสร้างความมั่นคงทาง เศรษฐกิจ ส่งเสริมการค้า การลงทุน และการค้า ชายแดน	ด้านการวางแผน การ ส่งเสริมการลงทุน พาณิชย์กรรมและ การท่องเที่ยว	ด้านการวางแผน การ ส่งเสริมการลงทุน พาณิชย์กรรมและการ ท่องเที่ยว	ส่งเสริมและสนับสนุน การตลาด การค้า การ ลงทุนและผู้ประกอบการ ในท้องถิ่น พัฒนาระบบ เศรษฐกิจชุมชนและการ ท่องเที่ยวให้เข้มแข็งและ แข่งขันได้และพัฒนาและ ส่งเสริมให้มีอาชีพและมี รายได้เพิ่มขึ้นโดยยึดหลัก เศรษฐกิจพอเพียงตาม แนวพระราชดำริ	การศาสนา วัฒนธรรมและ นันทนาการ	กองการศึกษา
๑๓	<b>ยุทธศาสตร์ที่ ๕</b>	<b>หมวดหมู่ที่ ๑๐</b>	<b>เป้าหมายที่ ๗</b>	<b>ยุทธศาสตร์ที่ ๓</b>	<b>ยุทธศาสตร์ที่ ๕</b>	<b>ยุทธศาสตร์ที่ ๕</b>	<b>กลยุทธ์ที่ ๕</b>		
	ด้านการสร้างการ เติบโตบนคุณภาพ ชีวิตที่เป็นมิตรกับ สิ่งแวดล้อม	ไทยมีเศรษฐกิจหมุนเวียน และสังคมคาร์บอนต่ำ	สร้างหลักประกันให้ทุกคน สามารถเข้าถึงพลังงาน สมัยใหม่ที่ยั่งยืนในราคาที่ ย่อมเยา	จัดการ ทรัพยากรธรรมชาติให้มี ความอุดมสมบูรณ์ใช้อย่าง ยั่งยืนและมีสิ่งแวดล้อมที่ดี	ด้านการบริหาร จัดการและการ อนุรักษ์ ทรัพยากรธรรมชาติ และสิ่งแวดล้อม	ด้านการบริหารจัดการ และการอนุรักษ์ ทรัพยากรธรรมชาติและ สิ่งแวดล้อม	ประชาชนมีส่วนร่วมใน การเฝ้าระวัง ป้องกัน ฟื้นฟูและอนุรักษ์ ทรัพยากรธรรมชาติและ สิ่งแวดล้อมอย่างสมดุล และยั่งยืน	บริหารงาน ทั่วไป	สำนักปลัด
๑๔	<b>ยุทธศาสตร์ที่ ๕</b>	<b>หมวดหมู่ที่ ๔</b>	<b>เป้าหมายที่ ๑๑</b>	<b>ยุทธศาสตร์ที่ ๓</b>	<b>ยุทธศาสตร์ที่ ๕</b>	<b>ยุทธศาสตร์ที่ ๕</b>	<b>กลยุทธ์ที่ ๕</b>		
	ด้านการสร้างการ เติบโตบนคุณภาพ ชีวิตที่เป็นมิตรกับ สิ่งแวดล้อม	ไทยเป็นศูนย์กลางทาง การแพทย์และสุขภาพมูลค่า สูง	ทำให้เมืองและการตั้งถิ่น ฐานของมนุษย์มีความ ครอบคลุม ปลอดภัย มีภูมิ ต้านทานและยั่งยืน	จัดการ ทรัพยากรธรรมชาติให้มี ความอุดมสมบูรณ์ใช้อย่าง ยั่งยืนและมีสิ่งแวดล้อมที่ดี	ด้านการบริหาร จัดการและการ อนุรักษ์ ทรัพยากรธรรมชาติและ สิ่งแวดล้อม	ด้านการบริหารจัดการ และการอนุรักษ์ ทรัพยากรธรรมชาติและ สิ่งแวดล้อม	ประชาชนมีส่วนร่วมใน การเฝ้าระวัง ป้องกัน ฟื้นฟูและอนุรักษ์ ทรัพยากรธรรมชาติและ สิ่งแวดล้อมอย่างสมดุล และยั่งยืน	เคหะและชุมชน	กอง สาธารณสุข

ที่	ยุทธศาสตร์ชาติ ๒๐ ปี	แผนพัฒนาเศรษฐกิจและสังคมแห่งชาติ ฉบับที่ ๑๓	SDGs	ยุทธศาสตร์จังหวัด	ยุทธศาสตร์การพัฒนารองขององค์กรปกครองส่วนท้องถิ่นในเขตจังหวัด	ยุทธศาสตร์ (อปท.)	กลยุทธ์	แผนงาน	หน่วยงานรับผิดชอบหลัก
๑๕	ยุทธศาสตร์ที่ ๕	หมวดหมู่ที่ ๑๐	เป้าหมายที่ ๑๑	ยุทธศาสตร์ที่ ๓	ยุทธศาสตร์ที่ ๕	ยุทธศาสตร์ที่ ๕	กลยุทธ์ที่ ๕		
	ด้านการสร้างการเติบโตบนคุณภาพชีวิตที่เป็นมิตรกับสิ่งแวดล้อม	ไทยมีเศรษฐกิจหมุนเวียนและสังคมคาร์บอนต่ำ	ทำให้เมืองและการตั้งถิ่นฐานของมนุษย์มีความครอบคลุม ปลอดภัย มีภูมิคุ้มกันและยั่งยืน	จัดการทรัพยากรธรรมชาติให้มีความอุดมสมบูรณ์ใช้อย่างยั่งยืนและมีสิ่งแวดล้อมที่ดี	ด้านการบริหารจัดการและการอนุรักษ์ทรัพยากรธรรมชาติและสิ่งแวดล้อม	ด้านการบริหารจัดการและการอนุรักษ์ทรัพยากรธรรมชาติและสิ่งแวดล้อม	ประชาชนมีส่วนร่วมในการเฝ้าระวัง ป้องกันฟื้นฟูและอนุรักษ์ทรัพยากรธรรมชาติและสิ่งแวดล้อมอย่างสมดุลและยั่งยืน	การเกษตร	สำนักปลัด กองสาธารณสุข
๑๖	ยุทธศาสตร์ที่ ๓	หมวดหมู่ที่ ๑๒	เป้าหมายที่ ๔	ยุทธศาสตร์ที่ ๒	ยุทธศาสตร์ที่ ๖	ยุทธศาสตร์ที่ ๖	กลยุทธ์ที่ ๖		
	ด้านการพัฒนาและเสริมสร้างศักยภาพคน	ไทยมีกำลังคนสมรรถนะสูง มุ่งเรียนรู้อย่างต่อเนื่อง ตอบโจทย์การพัฒนาแห่งอนาคต	สร้างหลักประกันว่าทุกคนมีการศึกษาที่มีคุณภาพอย่างครอบคลุมและเท่าเทียม และสนับสนุนโอกาสในการเรียนรู้ตลอดชีวิต	ลดความเหลื่อมล้ำ พัฒนาและเสริมสร้างคุณภาพชีวิตประชาชนบนพื้นฐานหลักปรัชญาของเศรษฐกิจพอเพียง	ด้านศิลปะ วัฒนธรรม จารีตประเพณีและภูมิปัญญาท้องถิ่น	ด้านศิลปะ วัฒนธรรม จารีตประเพณีและภูมิปัญญาท้องถิ่น	มุ่งพัฒนาคุณธรรม จริยธรรมและส่งเสริมการศึกษา ทำนุบำรุงศาสนา อนุรักษ์ฟื้นฟูจารีตประเพณีวัฒนธรรมและภูมิปัญญาท้องถิ่นโดยให้ประชาชนเข้ามามีส่วนร่วม	การศาสนา วัฒนธรรมและ นันทนาการ	กองการศึกษา
๑๗	ยุทธศาสตร์ที่ ๖	หมวดหมู่ที่ ๙	เป้าหมายที่	ยุทธศาสตร์ที่ ๒	ยุทธศาสตร์ที่ ๗	ยุทธศาสตร์ที่ ๗	กลยุทธ์ที่ ๗		
	ด้านการปรับสมดุลและพัฒนาระบบการบริหารจัดการภาครัฐ	ไทยมีภาครัฐที่ดีทันสมัยมีประสิทธิภาพและตอบโจทย์ประชาชน	-	ลดความเหลื่อมล้ำ พัฒนาและเสริมสร้างคุณภาพชีวิตประชาชนบนพื้นฐานหลักปรัชญาของเศรษฐกิจพอเพียง	ด้านการบริหารจัดการตามหลักธรรมาภิบาล	ด้านการบริหารจัดการตามหลักธรรมาภิบาล	การบริหารจัดการขององค์กรดำเนินการตามหลักการบริหารบ้านเมืองที่ดีอย่างมีประสิทธิภาพและตอบสนองความต้องการของประชาชน	บริหารงาน ทั่วไป	สำนักปลัด กองคลัง
รวม	๖ ยุทธศาสตร์	๗ หมวดหมู่	๘ เป้าหมาย	๔ ยุทธศาสตร์	๗ ยุทธศาสตร์	๗ ยุทธศาสตร์	๗ กลยุทธ์	๑๑ แผนงาน	๖ หน่วยงาน



บัญชีสรุปโครงการพัฒนา

ทบทวนแผนพัฒนาท้องถิ่น ฉบับที่ ๒ (พ.ศ. ๒๕๖๖ ถึง พ.ศ. ๒๕๗๐) ครั้งที่ ๑/๒๕๖๖

องค์การบริหารส่วนตำบลตะปอเยาะ

ยุทธศาสตร์ กลยุทธ์ แผนงาน	ปี ๒๕๖๖		ปี ๒๕๖๗		ปี ๒๕๖๘		ปี ๒๕๖๙		ปี ๒๕๗๐		รวม ๕ ปี	
	จำนวนโครงการ	งบประมาณ (บาท)	จำนวนโครงการ	งบประมาณ (บาท)	จำนวนโครงการ	งบประมาณ (บาท)	จำนวนโครงการ	งบประมาณ (บาท)	จำนวนโครงการ	งบประมาณ (บาท)	จำนวนโครงการ	งบประมาณ (บาท)
๑) ยุทธศาสตร์การพัฒนาด้านโครงสร้างพื้นฐาน												
กลยุทธ์ : พัฒนาระบบโครงสร้างพื้นฐาน สาธารณูปโภค สาธารณูปการ การคมนาคม ระบบจราจร ผังตำบลที่มีคุณภาพได้มาตรฐาน												
๑.๑ แผนงานอุตสาหกรรมและการโยธา	๑๓	๔๐,๓๗๕,๖๐๐	๕๘	๑๓๘,๒๕๑,๐๐๐	๔๕	๑๘๘,๓๒๔,๘๐๐	๑๐	๓๐,๑๗๕,๐๐๐	๓	๖,๙๕๐,๐๐๐	๑๒๙	๔๐๔,๐๗๖,๔๐๐
๑.๒ แผนงานเคหะและชุมชน	๑	๑๐๐,๐๐๐	๒	๖๐๐,๐๐๐	๒	๙๐๐,๐๐๐	๔	๑๖,๐๐๐,๐๐๐	๒	๕,๓๐๐,๐๐๐	๑๑	๒๒,๙๐๐,๐๐๐
<b>รวม</b>	<b>๑๔</b>	<b>๔๐,๔๗๕,๖๐๐</b>	<b>๖๐</b>	<b>๑๓๘,๘๕๑,๐๐๐</b>	<b>๔๗</b>	<b>๑๘๙,๒๒๔,๘๐๐</b>	<b>๑๔</b>	<b>๔๖,๑๗๕,๐๐๐</b>	<b>๕</b>	<b>๑๒,๒๕๐,๐๐๐</b>	<b>๑๔๐</b>	<b>๔๒๖,๙๗๖,๔๐๐</b>
๒) ยุทธศาสตร์การพัฒนาด้านงานส่งเสริมคุณภาพชีวิต												
กลยุทธ์ : พัฒนาและยกระดับคุณภาพชีวิตของประชาชนให้ดีขึ้นโดยส่งเสริมด้านสุขภาพ การสาธารณสุข การสังคมสงเคราะห์ ป้องกันและบำบัดผู้ติดยาเสพติด												
๒.๑ แผนงานรักษาความสงบภายใน	๑	๑๕,๐๐๐	๑	๑๕,๐๐๐	๑	๑๕,๐๐๐	๑	๑๕,๐๐๐	๑	๑๕,๐๐๐	๕	๗๕,๐๐๐
๒.๒ แผนงานสร้างความเข้มแข็งของชุมชน	๑๕	๙๘๕,๐๐๐	๑๕	๙๘๕,๐๐๐	๑๕	๙๘๕,๐๐๐	๑๕	๙๘๕,๐๐๐	๑๕	๙๘๕,๐๐๐	๗๕	๔,๙๒๕,๐๐๐
๒.๓ แผนงานสังคมสงเคราะห์	๕	๓๙๐,๐๐๐	๕	๓๙๐,๐๐๐	๕	๓๙๐,๐๐๐	๕	๓๙๐,๐๐๐	๕	๓๙๐,๐๐๐	๒๕	๑,๙๕๐,๐๐๐
๒.๔ แผนงานการศึกษา	๑๕	๙,๐๔๐,๐๐๐	๑๕	๙,๐๔๐,๐๐๐	๑๕	๙,๐๔๐,๐๐๐	๑๕	๙,๐๔๐,๐๐๐	๑๕	๙,๐๔๐,๐๐๐	๗๕	๔๕,๒๐๐,๐๐๐
๒.๕ แผนงานการศาสนาวัฒนธรรมและนันทนาการ	๖	๗๐๐,๐๐๐	๖	๗๐๐,๐๐๐	๖	๗๐๐,๐๐๐	๖	๗๐๐,๐๐๐	๖	๗๐๐,๐๐๐	๓๐	๓,๕๐๐,๐๐๐
๒.๖ แผนงานงบกลาง	๕	๑๕,๗๗๐,๐๐๐	๕	๑๕,๗๗๐,๐๐๐	๕	๑๕,๗๗๐,๐๐๐	๕	๑๕,๗๗๐,๐๐๐	๕	๑๕,๗๗๐,๐๐๐	๒๕	๗๘,๘๕๐,๐๐๐
๒.๗ แผนงานสาธารณสุข	๑๕	๑,๐๙๔,๔๐๐	๑๕	๑,๐๙๔,๔๐๐	๑๕	๑,๐๙๔,๔๐๐	๑๕	๑,๐๙๔,๔๐๐	๑๕	๑,๐๙๔,๔๐๐	๗๕	๕,๔๗๒,๐๐๐

รวม	๖๒	๒๗,๙๙๔,๔๐๐	๖๒	๒๗,๙๙๔,๔๐๐	๖๒	๒๗,๙๙๔,๔๐๐	๖๒	๒๗,๙๙๔,๔๐๐	๖๒	๒๗,๙๙๔,๔๐๐	๓๑๐	๑๓๙,๙๗๒,๐๐๐
๓) ยุทธศาสตร์การพัฒนาด้านการจัดระเบียบชุมชน/สังคมและการรักษาความสงบเรียบร้อย												
กลยุทธ์ : ประชาชนมีจิตสำนึกและมีส่วนร่วมในการป้องกันบรรเทาสาธารณภัย รักษาความเรียบร้อย เสริมสร้างความเข้มแข็งและสันติสุขในชุมชนและเมือง												
๓.๑ แผนงานการรักษาความสงบภายใน	๑๑	๒,๑๖๐,๐๐๐	๑๑	๒,๑๖๐,๐๐๐	๑๑	๒,๑๖๐,๐๐๐	๑๑	๒,๑๖๐,๐๐๐	๑๑	๒,๑๖๐,๐๐๐	๕๕	๑๐,๘๐๐,๐๐๐
รวม	๑๑	๒,๑๖๐,๐๐๐	๑๑	๒,๑๖๐,๐๐๐	๑๑	๒,๑๖๐,๐๐๐	๑๑	๒,๑๖๐,๐๐๐	๑๑	๒,๑๖๐,๐๐๐	๕๕	๑๐,๘๐๐,๐๐๐
๔) ยุทธศาสตร์การพัฒนาด้านการวางแผน การส่งเสริมการลงทุนพาณิชย์กรรมและการท่องเที่ยว												
กลยุทธ์ : ส่งเสริมและสนับสนุนการตลาด การค้า การลงทุนและผู้ประกอบการในท้องถิ่น พัฒนาระบบเศรษฐกิจชุมชนและการท่องเที่ยวให้เข้มแข็งและแข่งขันได้และพัฒนาและส่งเสริมให้มีอาชีพและมีรายได้เพิ่มขึ้นโดยยึดหลักเศรษฐกิจพอเพียงตามแนวพระราชดำริ												
๔.๑ แผนงานสร้างความเข้มแข็งของชุมชน	๓	๑๓๐,๐๐๐	๓	๑๓๐,๐๐๐	๓	๑๓๐,๐๐๐	๓	๑๓๐,๐๐๐	๓	๑๓๐,๐๐๐	๑๕	๖๕๐,๐๐๐
๔.๒ แผนงานการศาสนาวัฒนธรรมและนันทนาการ	๑	๕๐,๐๐๐	๑	๕๐,๐๐๐	๑	๕๐,๐๐๐	๑	๕๐,๐๐๐	๑	๕๐,๐๐๐	๕	๒๕๐,๐๐๐
รวม	๔	๑๘๐,๐๐๐	๔	๑๘๐,๐๐๐	๔	๑๘๐,๐๐๐	๔	๑๘๐,๐๐๐	๔	๑๘๐,๐๐๐	๒๐	๙๐๐,๐๐๐
๕) ยุทธศาสตร์การพัฒนาด้านการบริหารจัดการและการอนุรักษ์ทรัพยากรธรรมชาติและสิ่งแวดล้อม												
กลยุทธ์ : ประชาชนมีส่วนร่วมในการเฝ้าระวัง ป้องกันฟื้นฟูและอนุรักษ์ทรัพยากรธรรมชาติและสิ่งแวดล้อมอย่างสมดุลและยั่งยืน												
๕.๑ แผนงานบริหารงานทั่วไป	๑	๕๐,๐๐๐	๑	๕๐,๐๐๐	๑	๕๐,๐๐๐	๑	๕๐,๐๐๐	๑	๕๐,๐๐๐	๕	๒๕๐,๐๐๐
๕.๒ แผนงานเคหะและชุมชน	๗	๓๔๒,๑๐๐	๘	๑,๑๘๒,๑๐๐	๗	๓๘๒,๑๐๐	๗	๓๘๒,๑๐๐	๗	๓๘๒,๑๐๐	๓๖	๒,๖๗๐,๕๐๐

๕.๓ แผนงานการเกษตร	๘	๔๕๐,๐๐๐	๘	๔๕๐,๐๐๐	๘	๔๕๐,๐๐๐	๘	๔๕๐,๐๐๐	๘	๔๕๐,๐๐๐	๔๐	๒,๒๕๐,๐๐๐
รวม	๑๖	๘๔๒,๑๐๐	๑๗	๑,๖๘๒,๑๐๐	๑๖	๘๘๒,๑๐๐	๑๖	๘๘๒,๑๐๐	๑๖	๘๘๒,๑๐๐	๘๑	๕,๑๗๐,๕๐๐
๖) ยุทธศาสตร์การพัฒนาด้าน ศิลปะ วัฒนธรรม จารีต ประเพณีและภูมิปัญญาท้องถิ่น												
กลยุทธ์ : มุ่งพัฒนาคุณธรรม จริยธรรมและส่งเสริมการศึกษา ทำนุบำรุงศาสนา อนุรักษ์ฟื้นฟูจารีตประเพณีวัฒนธรรมและภูมิปัญญาท้องถิ่นโดยให้ประชาชนเข้ามามีส่วนร่วม												
๖.๑ แผนงานการศาสนา วัฒนธรรมและนันทนาการ	๑๒	๑,๓๓๐,๐๐๐	๑๓	๑,๓๗๐,๐๐๐	๑๓	๑,๓๗๐,๐๐๐	๑๓	๑,๓๗๐,๐๐๐	๑๓	๑,๓๗๐,๐๐๐	๖๔	๖,๘๑๐,๐๐๐
รวม	๑๒	๑,๓๓๐,๐๐๐	๑๓	๑,๓๗๐,๐๐๐	๑๓	๑,๓๗๐,๐๐๐	๑๓	๑,๓๗๐,๐๐๐	๑๓	๑,๓๗๐,๐๐๐	๖๔	๖,๘๑๐,๐๐๐
๗) ยุทธศาสตร์การพัฒนาด้าน การบริหารจัดการตามหลักธรร มาภิบาล												
กลยุทธ์ : การบริหารจัดการขององค์กรดำเนินการตามหลักบริหารบ้านเมืองที่ดีอย่างมีประสิทธิภาพและตอบสนองความต้องการของประชาชน												
๗.๑ แผนงานบริหารงานทั่วไป	๑๐	๑,๖๘๕,๐๐๐	๑๐	๑,๘๐๕,๐๐๐	๑๐	๑,๘๐๕,๐๐๐	๑๐	๒,๓๐๕,๐๐๐	๑๐	๒,๓๐๕,๐๐๐	๕๐	๙,๙๐๕,๐๐๐
รวม	๑๐	๑,๖๘๕,๐๐๐	๑๐	๑,๘๐๕,๐๐๐	๑๐	๑,๘๐๕,๐๐๐	๑๐	๒,๓๐๕,๐๐๐	๑๐	๒,๓๐๕,๐๐๐	๕๐	๙,๙๐๕,๐๐๐
รวมทั้งสิ้น	๑๒๙	๗๔,๖๖๗,๑๐๐	๑๗๗	๑๗๔,๐๔๒,๕๐๐	๑๖๓	๒๒๓,๖๑๖,๓๐๐	๑๓๐	๘๑,๐๖๖,๕๐๐	๑๒๑	๔๗,๑๔๑,๕๐๐	๗๒๐	๖๐๐,๕๓๓,๙๐๐



๒. บัญชีโครงการพัฒนาท้องถิ่น

รายละเอียดโครงการพัฒนา

ทบทวนแผนพัฒนาท้องถิ่น ฉบับที่ ๒ (พ.ศ. ๒๕๖๖ - ๒๕๗๐) ครั้งที่ ๑/๒๕๖๖

องค์การบริหารส่วนตำบลตะโปะเยาะ อำเภอเมือง จังหวัดนราธิวาส

ก. ยุทธศาสตร์ชาติ ๒๐ ปี	ยุทธศาสตร์ที่ ๒	ด้านการสร้างความสามารถในการแข่งขัน
ข. แผนพัฒนาเศรษฐกิจและสังคมแห่งชาติ ฉบับที่ ๑๓	หมวดหมู่ที่ ๕	ไทยเป็นประตูการค้าการลงทุน และยุทธศาสตร์ทางโลจิสติกส์ที่สำคัญของภูมิภาค
ค. เป้าหมายการพัฒนาที่ยั่งยืน (SDGs)	เป้าหมายที่ ๙	สร้างโครงสร้างพื้นฐานที่มีความทนทาน ส่งเสริมการพัฒนาอุตสาหกรรมที่ครอบคลุมและยั่งยืน และส่งเสริมนวัตกรรม
	เป้าประสงค์ที่ ๑	พัฒนาระบบโครงสร้างพื้นฐาน สาธารณูปโภค สาธารณูปการ การคมนาคม ระบบจราจร ผังตำบลที่มีคุณภาพได้มาตรฐาน
ง. ยุทธศาสตร์จังหวัด	ยุทธศาสตร์ที่ ๑	เสริมสร้างความมั่นคงทางเศรษฐกิจ ส่งเสริมการค้า การลงทุน และการค้าชายแดน
จ. ยุทธศาสตร์การพัฒนาของ อปท. ในเขตจังหวัด	ยุทธศาสตร์ที่ ๑	ด้านโครงสร้างพื้นฐาน
๑ ยุทธศาสตร์การพัฒนา	ยุทธศาสตร์ที่ ๑	ด้านโครงสร้างพื้นฐาน
๑.๑ กลยุทธ์		พัฒนาระบบโครงสร้างพื้นฐาน สาธารณูปโภค สาธารณูปการ การคมนาคม ระบบจราจร ผังตำบลที่มีคุณภาพได้มาตรฐาน
(๑) แผนงานอุตสาหกรรมและการโยธา (งานก่อสร้าง)		

ที่	โครงการ	วัตถุประสงค์	เป้าหมาย (ผลผลิตของโครงการ)	งบประมาณ					ตัวชี้วัด (KPI)	ผลที่คาดว่าจะได้รับ	หน่วยงาน รับผิดชอบหลัก
				๒๕๖๖	๒๕๖๗	๒๕๖๘	๒๕๖๙	๒๕๗๐			
๑	โครงการก่อสร้างทางเท้า คสล. ขยายขนาด - พลุ ตะโละมีอู หมู่ที่ ๑	เพื่อก่อสร้างทางเท้าให้ได้ มาตรฐาน สัญจรไปมาได้	กว้าง ๑.๐๐ เมตร ยาว ๒๐๑ เมตร หนา ๐.๑๒ เมตร หรือมีพื้นที่ไม่น้อย กว่า ๒๐๑ ตารางเมตร		๑๕๐,๐๐๐				กว้าง ๑.๐๐ เมตร ยาว ๒๐๑ เมตร หนา ๐.๑๒ เมตร หรือมีพื้นที่ไม่น้อย กว่า ๒๐๑ ตาราง เมตร	ทางเท้าได้มาตรฐาน ประชาชนสัญจรไป มาได้สะดวกและ ปลอดภัย	กองช่าง
๒	โครงการก่อสร้างคู ระบายน้ำ คสล. จากบ้าน ปือราเฮง - ถนนสาย นย ๑ หมู่ที่ ๑	เพื่อก่อสร้างคูระบายน้ำให้ ได้มาตรฐาน ระบายน้ำได้ดี	กว้าง ๐.๕๐ เมตร ยาว ๓๙๐ เมตร ลึก ๐.๕๐ เมตร				๑,๗๐๐,๐๐๐		กว้าง ๐.๕๐ เมตร ยาว ๓๙๐ เมตร ลึก ๐.๕๐ เมตร	คูระบายน้ำได้ มาตรฐาน ระบายน้ำ ได้ดี ลดปัญหาน้ำ ท่วมขัง	กองช่าง

ที่	โครงการ	วัตถุประสงค์	เป้าหมาย (ผลผลิตของโครงการ)	งบประมาณ					ตัวชี้วัด (KPI)	ผลที่คาดว่าจะได้รับ	หน่วยงาน รับผิดชอบหลัก
				๒๕๖๖	๒๕๖๗	๒๕๖๘	๒๕๖๙	๒๕๗๐			
๓	โครงการก่อสร้างรั้ว คาวบอยบ้านตะโกละมีอ หมู่ที่ ๑	เพื่อก่อสร้างรั้วให้ได้ มาตรฐาน สวยงามและ ปลอดภัย	ขนาด ๓ ชั้น ยาว ๖๓๗ เมตร		๖๕๐,๐๐๐				ขนาด ๓ ชั้น ยาว ๖๓๗ เมตร	รั้วได้มาตรฐาน ภูมิ ทัศน์สวยงามและ ปลอดภัย	กองช่าง
๔	โครงการปรับปรุงผิว จราจรแอสฟัลท์ สายมะ รีโอโบ หมู่ที่ ๑ ตำบลตะ ปอเยาะ อำเภอเมือง จังหวัดนราธิวาส	เพื่อปรับปรุงถนนให้ได้ มาตรฐาน สัจจรไปมาได้	กว้าง ๔.๐๐ เมตร ยาว ๕๕๗.๐๐ เมตร หน้า ๐.๐๕ เมตร	๑,๓๐๐,๐๐๐					กว้าง ๔.๐๐ เมตร ยาว ๕๕๗.๐๐ เมตร หน้า ๐.๐๕ เมตร	ถนนได้มาตรฐาน ประชาชนสัจจรมาได้ สะดวกและปลอดภัย	กองช่าง
๕	โครงการก่อสร้างถนน คสล.พร้อมวางท่อ ขอย กำแพงแอสซีเล หมู่ที่ ๑	เพื่อก่อสร้างถนนและวาง ท่อให้ได้มาตรฐาน สัจจร ไปมาได้	กว้าง ๒.๐๐ เมตร ยาว ๒๘๐ เมตร และวางท่อ ขนาด ๐.๖๐ เมตร พร้อม บ่อพัก			๒,๕๐๐,๐๐๐			กว้าง ๒.๐๐ เมตร ยาว ๒๘๐ เมตร และวางท่อขนาด ๐.๖๐ เมตร พร้อม บ่อพัก	ถนนและท่อได้ มาตรฐาน ประชาชน สัจจรไปมาได้สะดวก และปลอดภัย	กองช่าง
๖	โครงการขุดลอกคูระบาย น้ำ สายยะลุโตน - สระน้ำ หมู่ที่ ๑	เพื่อขุดลอกคูระบายน้ำให้ ได้มาตรฐาน ป้องกันน้ำ ท่วมขัง	กว้าง ๓-๖ เมตร ยาว ๕,๐๐๐ เมตร				๑,๕๐๐,๐๐๐		กว้าง ๓-๖ เมตร ยาว ๕,๐๐๐ เมตร	คูระบายน้ำได้ มาตรฐาน ลดปัญหา น้ำท่วมขัง	กองช่าง
๗	โครงการเสริมผิวแอส ฟัลท์ติก ขอยตะโล๊ะติโย - สายทาง นย.๑ หมู่ที่ ๑ ตำบลตะปอเยาะ อำเภอ เมือง จังหวัดนราธิวาส	เพื่อเสริมผิวถนนให้ได้ มาตรฐาน สัจจรไปมาได้	กว้าง ๕.๐๐ เมตร ยาว ๖๔๑.๐๐ เมตร หน้า ๐.๐๕ เมตร	๑,๗๐๐,๐๐๐					กว้าง ๕.๐๐ เมตร ยาว ๖๔๑.๐๐ เมตร หน้า ๐.๐๕ เมตร	ถนนได้มาตรฐาน ประชาชนสัจจรไป มาสะดวกและ ปลอดภัย	กองช่าง

ที่	โครงการ	วัตถุประสงค์	เป้าหมาย (ผลผลิตของโครงการ)	งบประมาณ					ตัวชี้วัด (KPI)	ผลที่คาดว่าจะได้รับ	หน่วยงาน รับผิดชอบหลัก
				๒๕๖๖	๒๕๖๗	๒๕๖๘	๒๕๖๙	๒๕๗๐			
๘	โครงการเสริมผิวจราจร แอสฟัลต์ติกคอนกรีต สาย นย.๑ หมู่ที่ ๑	เพื่อเสริมผิวถนนให้ได้ มาตรฐาน สัญจรไปมาได้	ช่วงที่ ๑ กว้าง ๔.๐๐ เมตร ยาว ๒๐๕ เมตร หนา ๐.๐๕ เมตร ช่วงที่ ๒ กว้าง ๕.๐๐ เมตร ยาว ๓๖ เมตร หนา ๐.๐๕ เมตร	๑,๐๓๕,๐๐๐					ช่วงที่ ๑ กว้าง ๔.๐๐ เมตร ยาว ๒๐๕ เมตร หนา ๐.๐๕ เมตร ช่วงที่ ๒ กว้าง ๕.๐๐ เมตร ยาว ๓๖ เมตร หนา ๐.๐๕ เมตร	ถนนได้มาตรฐาน ประชาชนสัญจรไป มาสะดวกและ ปลอดภัย	กองช่าง
๙	โครงการก่อสร้างถนน คสล.ซอยโพงตาหยง หมู่ ที่ ๑	เพื่อก่อสร้างถนนให้ได้ มาตรฐาน สัญจรไปมาได้	กว้าง ๒.๕๐ เมตร ยาว ๑๒๙ เมตร หนา ๐.๑๕ เมตร		๙๕๐,๐๐๐				กว้าง ๒.๕๐ เมตร ยาว ๑๒๙ เมตร หนา ๐.๑๕ เมตร	ถนนได้มาตรฐาน ประชาชนสัญจรไป มาสะดวกและ ปลอดภัย	กองช่าง
๑๐	โครงการถมดินรอบสระ น้ำบ้านตะโละมีญอ หมู่ที่ ๑	เพื่อถมดินปรับภูมิทัศน์ให้ สวยงามและปลอดภัย	กว้าง ๗.๐๐ เมตร ยาว ๖๓๗.๐๐ เมตร หรือมี พื้นที่ไม่น้อยกว่า ๔,๔๕๙ ตารางเมตร		๑,๑๐๐,๐๐๐				กว้าง ๗.๐๐ เมตร ยาว ๖๓๗.๐๐ เมตร หรือมีพื้นที่ไม่น้อย กว่า ๔,๔๕๙ ตาราง เมตร	มีภูมิทัศน์ที่สวยงาม และปลอดภัย	กองช่าง
๑๑	พัฒนาแหล่งท่องเที่ยว สระน้ำบ้านตะโละมีญอ โดยการก่อสร้างรั้ว คอนกรีตเสริมเหล็ก แบบ รั้วควายบอย ๓ ชั้น หมู่ที่ ๑	เพื่อก่อสร้างรั้วให้ได้ มาตรฐาน สวยงามและ ปลอดภัย	แบบรั้วควายบอย ๓ ชั้น ยาว ๗๓๐.๐๐ เมตร		๘๕๐,๐๐๐				แบบรั้วควายบอย ๓ ชั้น ยาว ๗๓๐.๐๐ เมตร	มีรั้วที่ได้มาตรฐาน พัฒนาแหล่ง ท่องเที่ยวสร้างความ สวยงามและ ปลอดภัย	กองช่าง

ที่	โครงการ	วัตถุประสงค์	เป้าหมาย (ผลผลิตของโครงการ)	งบประมาณ					ตัวชี้วัด (KPI)	ผลที่คาดว่าจะได้รับ	หน่วยงาน รับผิดชอบหลัก
				๒๕๖๖	๒๕๖๗	๒๕๖๘	๒๕๖๙	๒๕๗๐			
๑๒	โครงการก่อสร้างทางเท้า คสล. สายดาลัยคือลง หมู่ที่ ๒	เพื่อก่อสร้างทางเท้าให้ได้ มาตรฐาน สัญจรไปมาได้	กว้าง ๑ เมตร ยาว ๘๐ เมตร หนา ๐.๑๒ เมตร หรือมีพื้นที่ไม่น้อยกว่า ๑๒๐ ตารางเมตร		๑๐๐,๐๐๐				กว้าง ๑ เมตร ยาว ๘๐ เมตร หนา ๐.๑๒ เมตร หรือมี พื้นที่ไม่น้อยกว่า ๑๒๐ ตารางเมตร	ทางเท้าได้มาตรฐาน ประชาชนสัญจรไป มาสะดวกและ ปลอดภัย	กองช่าง
๑๓	โครงการปรับปรุงแหล่ง ท่องเที่ยวทำนบวูวะห์ หมู่ที่ ๒ บ้านบุเกะบากง โดยการขุดลอกทำนบ	เพื่อปรับปรุงแหล่ง ท่องเที่ยวโดยการขุดลอก ทำนบให้ได้มาตรฐาน มีน้ำ ตลอดทั้งปี	ปริมาตร ๙,๒๐๐ ลบ.ม		๗๑๕,๐๐๐				ปริมาตร ๙,๒๐๐ ลบ.ม	ขุดลอกทำนบได้ มาตรฐาน มีน้ำใช้ ตลอดทั้งปี	กองช่าง
๑๔	โครงการปรับปรุงแหล่ง ท่องเที่ยวทำนบวูวะห์ หมู่ที่ ๒ บ้านบุเกะบากง โดยการซ่อมแซมประตู ปิด - เปิด พร้อมปรับปรุง ทำนบ	เพื่อปรับปรุงทำนบให้ได้ มาตรฐาน สวยงามและ ปลอดภัย	จำนวน ๑ แห่ง		๕๒๐,๐๐๐				จำนวน ๑ แห่ง	มีทำนบที่ได้ มาตรฐาน เป็นแหล่ง ท่องเที่ยวที่สวยงาม และปลอดภัย	กองช่าง
๑๕	โครงการก่อสร้างคู ระบายน้ำ คสล.พร้อม ถนน คสล.ขอยผู้ใหญ่ หมู่ ที่ ๒	เพื่อก่อสร้างคูระบายน้ำให้ ได้มาตรฐาน ป้องกันน้ำ ท่วมขัง	คูระบายน้ำกว้าง ๐.๕๐ เมตร ยาว ๒๖๕ เมตร ลึก ๐.๕๐ เมตร ถนนกว้าง ๒.๕๐ เมตร ยาว ๒๖๕ เมตร หนา ๐.๑๒			๑,๗๐๐,๐๐๐			คูระบายน้ำกว้าง ๐.๕๐ เมตร ยาว ๒๖๕ เมตร ลึก ๐.๕๐ เมตร ถนน กว้าง ๒.๕๐ เมตร ยาว ๒๖๕ เมตร หนา ๐.๑๒	คูระบายน้ำได้ มาตรฐาน เป็นทาง ระบายน้ำและลด ปัญหาน้ำท่วมขัง	กองช่าง
๑๖	โครงการวางท่อระบาย น้ำ คสล.สายดาลัยคือลง ฝั่งทิศใต้ หมู่ที่ ๒	เพื่อกวางท่อระบายน้ำให้ได้ มาตรฐาน ป้องกันน้ำท่วม ขัง	วางท่อ ขนาด Ø ๐.๖๐ เมตร พร้อมบ่อพัก ยาว ๒๘๐ เมตร			๕๐๐,๐๐๐			วางท่อ ขนาด Ø ๐.๖๐ เมตร พร้อม บ่อพัก ยาว ๒๘๐ เมตร	วางท่อได้มาตรฐาน ลดปัญหาน้ำท่วมขัง	กองช่าง

ที่	โครงการ	วัตถุประสงค์	เป้าหมาย (ผลผลิตของโครงการ)	งบประมาณ					ตัวชี้วัด (KPI)	ผลที่คาดว่าจะได้รับ	หน่วยงาน รับผิดชอบหลัก
				๒๕๖๖	๒๕๖๗	๒๕๖๘	๒๕๖๙	๒๕๗๐			
๑๗	โครงการวางท่อระบายน้ำ จากบ้านปะดอเก็ง - คุระบายน้ำทางหลวง หมู่ที่ ๒	เพื่อวางท่อระบายน้ำให้ได้มาตรฐาน ป้องกันน้ำท่วมขัง	วางท่อ ขนาด Ø ๑.๔๐ เมตร พร้อมบ่อพัก				๕๐๐,๐๐๐		วางท่อ ขนาด Ø ๑.๔๐ เมตร พร้อมบ่อพัก	วางท่อได้มาตรฐาน เป็นทางระบายน้ำ และลดปัญหาน้ำท่วมขัง	กองช่าง
๑๘	โครงการก่อสร้างทางเท้า คสล.จาก ศพด.บ้านบลูกา - บ้านมายิจูอะหมัด หมู่ที่ ๓	เพื่อก่อสร้างทางเท้าให้ได้มาตรฐาน สัจจรไปมาได้	กว้าง ๑ เมตร ยาว ๒๐๕ เมตร หนา ๐.๑๒ เมตร หรือมีพื้นที่ไม่น้อยกว่า ๒๐๕ ตารางเมตร		๑๖๐,๐๐๐				กว้าง ๑ เมตร ยาว ๒๐๕ เมตร หนา ๐.๑๒ เมตร หรือมีพื้นที่ไม่น้อยกว่าที่ ๒๐๕ ตารางเมตร		กองช่าง
๑๙	โครงการวางท่อระบายน้ำ คสล.ชยเปาะกุกะ โกะ๊ะ ผังทิศเหนือ หมู่ที่ ๓	เพื่อวางท่อระบายน้ำให้ได้มาตรฐาน ป้องกันน้ำท่วมขัง	วางท่อ ขนาด Ø ๑.๖๐ เมตร พร้อมบ่อพัก ยาว ๕๙๘ เมตร			๑,๒๕๐,๐๐๐			วางท่อ ขนาด Ø ๑.๖๐ เมตร พร้อมบ่อพัก ยาว ๕๙๘ เมตร	วางท่อได้มาตรฐาน ระบายน้ำได้ดี ลดปัญหาน้ำท่วมขัง	กองช่าง
๒๐	โครงการก่อสร้างกันตลิ่ง บ้านบลูกา หมู่ที่ ๓	เพื่อก่อสร้างกันตลิ่งให้ได้มาตรฐาน ป้องกันการกัดเซาะของกระแสน้ำ	กว้าง ๕.๕ เมตร ยาว ๑๕๐ เมตร หนา ๐.๑๕ เมตร				๑,๕๐๐,๐๐๐		กว้าง ๕.๕ เมตร ยาว ๑๕๐ เมตร หนา ๐.๑๕ เมตร	กันตลิ่งได้มาตรฐาน ลดปัญหาน้ำท่วมและการกัดเซาะของกระแสน้ำ	กองช่าง
๒๑	โครงการขุดลอกคุระบายน้ำ สายपालอบูเก๊ะ - สะพานพงคารอ หมู่ที่ ๓	เพื่อขุดลอกคุระบายน้ำให้ได้มาตรฐาน ป้องกันน้ำท่วมขัง	กว้าง ๒.๐๐ เมตร ลึก ๑.๐๐ เมตร ยาว ๑,๓๔๐ เมตร		๔๕๐,๐๐๐				กว้าง ๒.๐๐ เมตร ลึก ๑.๐๐ เมตร ยาว ๑,๓๔๐ เมตร	คุระบายน้ำได้มาตรฐาน ระบายน้ำได้ดี ลดปัญหาน้ำท่วมขัง	กองช่าง

ที่	โครงการ	วัตถุประสงค์	เป้าหมาย (ผลผลิตของโครงการ)	งบประมาณ					ตัวชี้วัด (KPI)	ผลที่คาดว่าจะได้รับ	หน่วยงาน รับผิดชอบหลัก
				๒๕๖๖	๒๕๖๗	๒๕๖๘	๒๕๖๙	๒๕๗๐			
๒๒	โครงการก่อสร้างรางระบายน้ำ คสล.สายหลังตาดึกาแบเราะห์ หมู่ที่ ๔	เพื่อก่อสร้างรางระบายน้ำให้ได้มาตรฐาน สัญจรไปมาได้	กว้าง ๐.๘๐ เมตร ยาว ๑๕๑ เมตร ลึก ๐.๘๐ เมตร			๑,๒๐๐,๐๐๐			กว้าง ๐.๘๐ เมตร ลึก ๐.๘๐ เมตร หนา ๑๕๑ เมตร	รางระบายน้ำได้มาตรฐาน ประชาชนสัญจรไปมาได้สะดวกและปลอดภัย	กองช่าง
๒๓	โครงการบุกเบิกถนนผิวจราจรคอนกรีตเสริมเหล็ก สายบุญเกะภูว หมู่ที่ ๔	เพื่อบุกเบิกถนนให้มีเส้นทางสัญจรไปมาได้	กว้าง ๒.๐๐ เมตร ยาว ๒๐๓.๕๐ เมตร หนา ๐.๑๒ เมตร หรือมีพื้นที่ไม่น้อยกว่า ๔๐๗.๐๐ ตารางเมตร		๒๗๐,๐๐๐				กว้าง ๒.๐๐ เมตร ยาว ๒๐๓.๕๐ เมตร หนา ๐.๑๒ เมตร หรือมีพื้นที่ไม่น้อยกว่า ๔๐๗.๐๐ ตารางเมตร	มีถนนในการสัญจรไปมาได้สะดวกและปลอดภัย	กองช่าง
๒๔	โครงการบุกเบิกพร้อมก่อสร้างถนนผิวจราจรคอนกรีตเสริมเหล็กสายข้างโรงเรียนตาดึกาแบเราะห์ - สายกือแยแด หมู่ที่ ๔	เพื่อบุกเบิกถนนให้มีเส้นทางสัญจรไปมาได้	กว้าง ๔.๐๐ เมตร ยาว ๑๗๓.๐๐ เมตร หนา ๐.๑๕ เมตร หรือมีพื้นที่ไม่น้อยกว่า ๔,๘๐๐ ตารางเมตร			๗๙๐,๐๐๐			กว้าง ๔.๐๐ เมตร ยาว ๑๗๓.๐๐ เมตร หนา ๐.๑๕ เมตร หรือมีพื้นที่ไม่น้อยกว่า ๔,๘๐๐ ตารางเมตร	มีถนนในการสัญจรไปมาได้สะดวกและปลอดภัย	กองช่าง
๒๕	โครงการก่อสร้างคูระบายน้ำพร้อมทางเท้าสายกือแยแด จากบ้านปะจูเซ็งกูนิง - ถนนลาดยางบลูกาสนอ หมู่ที่ ๔	เพื่อก่อสร้างคูระบายน้ำและทางเท้าให้ได้มาตรฐาน สัญจรไปมาได้	คูระบายน้ำกว้าง ๑.๕๐ เมตร ยาว ๒๐๓ เมตร หนา ๐.๑๒ เมตร			๒,๒๐๐,๐๐๐			กว้าง ๑.๕๐ เมตร ยาว ๒๐๓ เมตร หนา ๐.๑๒ เมตร	คูระบายน้ำและทางเท้าได้มาตรฐาน เป็นทางระบายน้ำและลดปัญหาน้ำท่วมขัง สัญจรไปมาได้สะดวกและปลอดภัย	กองช่าง

ที่	โครงการ	วัตถุประสงค์	เป้าหมาย (ผลผลิตของโครงการ)	งบประมาณ					ตัวชี้วัด (KPI)	ผลที่คาดว่าจะได้รับ	หน่วยงาน รับผิดชอบหลัก
				๒๕๖๖	๒๕๖๗	๒๕๖๘	๒๕๖๙	๒๕๗๐			
๒๖	โครงการเสริมผิวจราจรแอสฟัลต์ติกคอนกรีต ซอยก๊อแยแด - คลองโตะกูนิง หมู่ที่ ๔	เพื่อเสริมผิวจราจรให้ได้มาตรฐาน สัจจรไปมาได้	ถนนกว้าง ๔ เมตร ยาว ๔๒๐ เมตร หนา ๐.๐๕ เมตร		๒,๑๐๐,๐๐๐				ถนนกว้าง ๔ เมตร ยาว ๔๒๐ เมตร หนา ๐.๐๕ เมตร	ถนนได้มาตรฐาน ประชาชนสัจจรไปมาได้สะดวกและปลอดภัย	กองช่าง
๒๗	โครงการบุกเบิกถนนผิวจราจรคอนกรีตเสริมเหล็ก สายแหมะ หมู่ที่ ๔	เพื่อบุกเบิกถนนให้มีเส้นทางสัจจรไปมาได้	กว้าง ๒.๐๐ เมตร ยาว ๕๐๐.๐๐ เมตร หนา ๐.๑๒ เมตร หรือมีพื้นที่ไม่น้อยกว่า ๑,๐๐๐ ตารางเมตร		๗๐๐,๐๐๐				กว้าง ๒.๐๐ เมตร ยาว ๕๐๐.๐๐ เมตร หนา ๐.๑๒ เมตร หรือมีพื้นที่ไม่น้อยกว่า ๑,๐๐๐ ตารางเมตร	มีถนนในการสัจจรไปมาได้สะดวกและปลอดภัย	กองช่าง
๒๘	โครงการบุกเบิกถนนผิวจราจรคอนกรีตเสริมเหล็ก สายกูโบร์กำปัง ปือแน หมู่ที่ ๔	เพื่อบุกเบิกถนนให้มีเส้นทางสัจจรไปมาได้	กว้าง ๓.๐๐ เมตร ยาว ๕๓.๐๐ เมตร หนา ๐.๑๒ เมตร		๒๑๐,๐๐๐				กว้าง ๓ เมตร ยาว ๕๓.๐๐ เมตร หนา ๐.๑๒ เมตร	มีถนนในการสัจจรไปมาได้สะดวกและปลอดภัย	กองช่าง
๒๙	โครงการวางท่อระบายน้ำ คสล.จากโรงเรียนตาดิกาแบเราะ - สะพานเขต หมู่ที่ ๔ หมู่ที่ ๕	เพื่อวางท่อระบายน้ำให้ได้มาตรฐาน ป้องกันน้ำท่วมขัง	วางท่อ ขนาด Ø ๐.๖๐ เมตร พร้อมบ่อพัก ยาว ๔๒๘.๕๐ เมตร			๙๕๐,๐๐๐			วางท่อ ขนาด Ø ๐.๖๐ เมตร พร้อมบ่อพัก ยาว ๔๒๘.๕๐ เมตร	วางท่อได้มาตรฐาน ระบายน้ำได้ดีและลดปัญหาน้ำท่วมขัง	กองช่าง
๓๐	โครงการวางท่อระบายน้ำ คสล.จากโรงเรียนตาดิกาแบเราะ - ศูนย์เด็กกำพร้าอุสตะยา หมู่ที่ ๔	เพื่อวางท่อระบายน้ำให้ได้มาตรฐาน ป้องกันน้ำท่วมขัง	วางท่อ ขนาด Ø ๑.๐ เมตร พร้อมบ่อพัก ยาว ๑๗๓ เมตร			๘๐๐,๐๐๐			วางท่อ ขนาด Ø ๑.๐ เมตร พร้อมบ่อพัก ยาว ๑๗๓ เมตร	วางท่อได้มาตรฐาน ระบายน้ำได้ดีและลดปัญหาน้ำท่วมขัง	กองช่าง

ที่	โครงการ	วัตถุประสงค์	เป้าหมาย (ผลผลิตของโครงการ)	งบประมาณ					ตัวชี้วัด (KPI)	ผลที่คาดว่าจะได้รับ	หน่วยงาน รับผิดชอบหลัก
				๒๕๖๖	๒๕๖๗	๒๕๖๘	๒๕๖๙	๒๕๗๐			
๓๑	โครงการก่อสร้างคันตลิ่ง มีสียิตบลูกาสนอ หมู่ที่ ๔	เพื่อก่อสร้างคันตลิ่งให้ได้ มาตรฐาน ป้องกันการกัด เซาะของกระแสน้ำ	กว้าง ๕.๕ เมตร ยาว ๗๕ เมตร หนา ๐.๐๕ เมตร		๑,๕๐๐,๐๐๐				กว้าง ๕.๕ เมตร ยาว ๗๕ เมตร หนา ๐.๐๕ เมตร	กันตลิ่งได้มาตรฐาน ป้องกันน้ำท่วมและ การกัดเซาะของ กระแสน้ำ	กองช่าง
๓๒	โครงการขุดลอกคูระบาย น้ำ หมู่ที่ ๔	เพื่อขุดลอกคูระบายน้ำให้ ได้มาตรฐาน ป้องกันน้ำ ท่วมขัง	คูระบายน้ำ ยาว ๕,๐๐๐ เมตร				๑,๐๐๐,๐๐๐		คูระบายน้ำ ยาว ๕,๐๐๐ เมตร	คูระบายน้ำได้ มาตรฐาน ลดปัญหา น้ำท่วมขัง	กองช่าง
๓๓	โครงการก่อสร้างคู ระบายน้ำ สายบาโงตือ เงาะ ๒ - สายบาโงตือ เงาะ ๑ หมู่ที่ ๔	เพื่อก่อสร้างคูระบายน้ำให้ ได้มาตรฐาน ป้องกันน้ำ ท่วมขัง	กว้าง ๐.๕๐ เมตร ลึก ๐.๗๐ เมตร ยาว ๒๖๕ เมตร		๑,๓๒๕,๐๐๐				กว้าง ๐.๕๐ เมตร ลึก ๐.๗๐ เมตร ยาว ๒๖๕ เมตร	คูระบายน้ำได้ มาตรฐาน ลดปัญหา น้ำท่วมขัง	กองช่าง
๓๔	โครงการวางท่อระบาย น้ำพร้อมบ่อพัก สายบาโง ตือเงาะ ๒ - สายกำปาง บ่อแ่น หมู่ที่ ๔	เพื่อวางท่อระบายน้ำให้ได้ มาตรฐาน ป้องกันน้ำท่วม ขัง	วางท่อระบายน้ำ ขนาด เส้นผ่าศูนย์กลาง ๐.๘๐ เมตร ยาว ๓๑๔ เมตร พร้อมบ่อพัก		๑,๕๗๐,๐๐๐				วางท่อระบายน้ำ ขนาด เส้นผ่าศูนย์กลาง ๐.๘๐ เมตร ยาว ๓๑๔ เมตร พร้อม บ่อพัก	วางท่อได้มาตรฐาน เป็นทางระบายน้ำ และลดปัญหาน้ำท่วม ขัง	กองช่าง
๓๕	โครงการก่อสร้างทางเท้า คสล.จากถนนสายตะโละ หะลอล - ทุ่งนา หมู่ที่ ๔	เพื่อก่อสร้างทางเท้าให้ได้ มาตรฐาน สัญจรไปมาได้	กว้าง ๑ เมตร ยาว ๕๕๐ เมตร หนา ๐.๑๒ เมตร			๔๕๐,๐๐๐			กว้าง ๑ เมตร ยาว ๕๕๐ เมตร หนา ๐.๑๒ เมตร	ทางเท้าได้มาตรฐาน ประชาชนสัญจรไป มาได้สะดวกและ ปลอดภัย	กองช่าง
๓๖	โครงการวางท่อระบาย น้ำ จากปากทางซอยกำ ปางบ่อแ่น - ทุ่งนากำปาง บ่อแ่น หมู่ที่ ๔	เพื่อวางท่อระบายน้ำให้ได้ มาตรฐาน ป้องกันน้ำท่วม ขัง	วางท่อ ขนาด Ø ๐.๖๐ เมตร พร้อมบ่อพัก ยาว ๑,๕๐๐ เมตร					๑,๖๕๐,๐๐๐	วางท่อ ขนาด Ø ๐.๖๐ เมตร พร้อม บ่อพัก ยาว ๑,๕๐๐ เมตร	วางท่อได้มาตรฐาน เป็นทางระบายน้ำ และลดปัญหาน้ำท่วม ขัง	กองช่าง

ที่	โครงการ	วัตถุประสงค์	เป้าหมาย (ผลผลิตของโครงการ)	งบประมาณ					ตัวชี้วัด (KPI)	ผลที่คาดว่าจะได้รับ	หน่วยงาน รับผิดชอบหลัก
				๒๕๖๖	๒๕๖๗	๒๕๖๘	๒๕๖๙	๒๕๗๐			
๓๗	โครงการขุดลอกและวางท่อสายกำบังบือนน หมู่ที่ ๔ ตำบลตะโปยยะ อำเภอยี่งอ จังหวัดนราธิวาส	เพื่อขุดลอกและวางท่อให้ได้มาตรฐาน ป้องกันน้ำท่วมขัง	วางท่อ คสล. ๐.๘๐ x ๑.๐๐ เมตร พร้อมบ่อพัก ความยาวรวม ๔๒๑.๐๐ เมตร และขุดลอกขนาดกว้าง ๑.๕๐ เมตร ยาว ๑๖๐.๐๐ เมตร ลึก ๑.๐๐ เมตร	๑,๖๐๐,๐๐๐					วางท่อ คสล. ๐.๘๐ x ๑.๐๐ เมตร พร้อมบ่อพัก ความยาวรวม ๔๒๑.๐๐ เมตร และขุดลอกขนาดกว้าง ๑.๕๐ เมตร ยาว ๑๖๐.๐๐ เมตร ลึก ๑.๐๐ เมตร	ขุดลอกและวางท่อได้มาตรฐาน เป็นทางระบายน้ำและลดปัญหาน้ำท่วมขังได้	กองช่าง
๓๘	โครงการขุดลอกคูระบายน้ำ หมู่ที่ ๕	เพื่อขุดลอกคูระบายน้ำให้ได้มาตรฐาน ป้องกันน้ำท่วมขัง	ยาว ๑,๕๐๐ เมตร		๖๐๐,๐๐๐				ยาว ๑,๕๐๐ เมตร	คูระบายน้ำได้มาตรฐาน ลดปัญหาน้ำท่วมขังได้	กองช่าง
๓๙	โครงการก่อสร้างคูระบายน้ำคอนกรีตเสริมเหล็ก จากบ้านอายุสามมือ ยะห์ - รอยะไอนิง หมู่ที่ ๕	เพื่อก่อสร้างคูระบายน้ำให้ได้มาตรฐาน ป้องกันน้ำท่วมขัง	กว้าง ๐.๕ เมตร ยาว ๓๑๐ เมตร		๑,๗๐๐,๐๐๐				กว้าง ๐.๕ เมตร ยาว ๓๑๐ เมตร	คูระบายน้ำได้มาตรฐาน สามารถลดปัญหาน้ำท่วมขังได้	กองช่าง
๔๐	โครงการซ่อมแซมทางเท้าคอนกรีตเสริมเหล็ก ซอยโต๊ะยาโงะ หมู่ที่ ๕ ตำบลตะโปยยะ อำเภอยี่งอ จังหวัดนราธิวาส	เพื่อซ่อมแซมทางเท้าให้ได้มาตรฐาน สัญจรไปมาได้	กว้าง ๒.๐๐ เมตร ยาว ๒๖๗.๓๕ หน้า ๐.๑๒ เมตร	๓๕๐,๐๐๐					กว้าง ๒.๐๐ เมตร ยาว ๒๖๗.๓๕ หน้า ๐.๑๒ เมตร	ทางเท้าได้มาตรฐาน ประชาชนสัญจรไปมาได้สะดวกและปลอดภัย	กองช่าง
๔๑	โครงการขุดลอกคูระบายน้ำ สายเกาะแตหมู่ที่ ๕	เพื่อขุดลอกคูระบายน้ำให้ได้มาตรฐาน ป้องกันน้ำท่วมขัง	กว้าง ๓.๐๐ เมตร ยาว ๔๕๗.๐๐ เมตร ลึก ๑.๒๐ เมตร		๖๐๐,๐๐๐				กว้าง ๓.๐๐ เมตร ยาว ๔๕๗.๐๐ เมตร ลึก ๑.๒๐ เมตร	คูระบายน้ำได้มาตรฐาน เป็นทางระบายน้ำและลดปัญหาน้ำท่วมขัง	กองช่าง

ที่	โครงการ	วัตถุประสงค์	เป้าหมาย (ผลผลิตของโครงการ)	งบประมาณ					ตัวชี้วัด (KPI)	ผลที่คาดว่าจะได้รับ	หน่วยงาน รับผิดชอบหลัก
				๒๕๖๖	๒๕๖๗	๒๕๖๘	๒๕๖๙	๒๕๗๐			
๔๒	โครงการก่อสร้างทางเท้าคอนกรีตเสริมเหล็ก ซอยหะยียาซิง หมู่ที่ ๕ ตำบลตะโปยยะ อำเภอยี่งอ จังหวัดนราธิวาส	เพื่อก่อสร้างทางเท้าให้ได้มาตรฐาน สัญจรไปมาได้	ขนาดผิวจราจรกว้าง ๑.๕๐ เมตร ยาว ๒๑๐.๐๐ เมตร หนา ๐.๑๒ เมตร	๒๒๐,๐๐๐					ขนาดผิวจราจรกว้าง ๑.๕๐ เมตร ยาว ๒๑๐.๐๐ เมตร หนา ๐.๑๒ เมตร	ทางเท้าได้มาตรฐาน ประชาชนสัญจรไปมาได้สะดวกและปลอดภัย	กองช่าง
๔๓	โครงการปรับปรุงสนามฟุตบอล บ้านงาเน็ง หมู่ที่ ๕	เพื่อให้มีสนามฟุตบอลที่ได้มาตรฐาน ปลอดภัย	จำนวน ๑ แห่ง					๓๐๐,๐๐๐	จำนวน ๑ แห่ง	มีสนามฟุตบอลที่ได้มาตรฐาน ปลอดภัย และทันสมัย	กองช่าง
๔๔	โครงการก่อสร้างรางระบายน้ำ คสล.หน้าบ้าน ซื่อระห์ - จาเราะเมาแต หมู่ที่ ๕	เพื่อก่อสร้างรางระบายน้ำให้ได้มาตรฐาน ป้องกันน้ำท่วมขัง	ขนาดผิวจราจรกว้าง ๑.๕๐ เมตร ยาว ๒๑๐.๐๐ เมตร หนา ๐.๑๒ เมตร		๑,๒๕๐,๐๐๐				กว้าง ๐.๗๐ เมตร ยาว ๑๗๔ เมตร ลึก ๐.๗๐ เมตร	รางระบายน้ำได้มาตรฐาน เป็นทางระบายน้ำและลดปัญหาน้ำท่วมขัง	กองช่าง
๔๕	โครงการก่อสร้างรางระบายน้ำ ซอยกูโบรีโตะ รายอบอมอ หมู่ที่ ๕	เพื่อก่อสร้างรางระบายน้ำให้ได้มาตรฐาน สัญจรไปมาได้	กว้าง ๐.๒๐ เมตร ยาว ๑๔๖ เมตร ลึก ๐.๒๐ เมตร		๘๗๖,๐๐๐				กว้าง ๐.๒๐ เมตร ยาว ๑๔๖ เมตร ลึก ๐.๒๐ เมตร	รางระบายน้ำได้มาตรฐาน ประชาชนสัญจรไปมาได้สะดวกและปลอดภัย	กองช่าง
๔๖	โครงการต่อเติมหลังคาอฒันจันทร์ อบต.ตะโปยยะ	เพื่อต่อเติมหลังคาอฒันจันทร์ให้ได้มาตรฐาน	มีพื้นที่ไม่น้อยกว่า ๑๒๐ ตร.ม. จำนวน ๖ ฐาน			๔๐๐,๐๐๐			ยาว ๖๐๐ เมตร หนา ๑.๘๐ เมตร	หลังคาอฒันจันทร์ได้มาตรฐาน ส่งเสริมการออกกำลังกาย	กองช่าง
๔๗	โครงการปรับปรุงห้องน้ำภายในสำนักงาน อบต.ตะโปยยะ	เพื่อปรับปรุงห้องน้ำให้ได้มาตรฐาน ถูกสุขลักษณะ	กว้าง ๑.๒๐ เมตร ยาว ๒ เมตร		๙๖๐,๐๐๐				กว้าง ๒๐ เมตร ยาว ๕๐ เมตร หนา ๐.๑๒ เมตร	มีห้องน้ำที่ได้มาตรฐาน สะอาด และถูกสุขลักษณะ	กองช่าง

ที่	โครงการ	วัตถุประสงค์	เป้าหมาย (ผลผลิตของโครงการ)	งบประมาณ					ตัวชี้วัด (KPI)	ผลที่คาดว่าจะได้รับ	หน่วยงาน รับผิดชอบหลัก
				๒๕๖๖	๒๕๖๗	๒๕๖๘	๒๕๖๙	๒๕๗๐			
๔๘	โครงการก่อสร้างลานคอนกรีตข้างสนามกีฬา อบต.ตะโปะเยาะ	เพื่อก่อสร้างลานคอนกรีตให้ได้มาตรฐาน ใช้ทำกิจกรรมสาธารณะร่วมกัน	กว้าง ๕.๕ เมตร ยาว ๑๐๔.๓๔ เมตร หนา ๐.๑๕ เมตร หรือมีพื้นที่ไม่น้อยกว่า ๔๓๔.๓๘ ตารางเมตร		๔๕๐,๐๐๐				กว้าง ๕.๕ เมตร ยาว ๑๐๔.๓๔ เมตร หนา ๐.๑๕ เมตร หรือมีพื้นที่ไม่น้อยกว่า ๔๓๔.๓๘ ตารางเมตร	ลานคอนกรีตได้มาตรฐาน ใช้ทำกิจกรรมสาธารณะร่วมกัน	กองช่าง
๔๙	โครงการปรับปรุงรั้ว อบต.ตะโปะเยาะ	เพื่อปรับปรุงรั้วให้ได้มาตรฐาน สวยงามและปลอดภัย	ยาว ๖๐๐ เมตร หนา ๑.๘๐ เมตร			๒๕๐,๐๐๐			ยาว ๖๐๐ เมตร หนา ๑.๘๐ เมตร	มีรั้วที่ได้มาตรฐานภูมิทัศน์สวยงามและปลอดภัย	กองช่าง
๕๐	โครงการปรับปรุงอาคารศพด.บ้านบลูกา	เพื่อปรับปรุงอาคารสำหรับเรียนและทำกิจกรรมได้	จำนวน ๑ หลัง			๑๐๐,๐๐๐			จำนวน ๑ หลัง	มีอาคารสำหรับเรียนและทำกิจกรรมได้	กองการศึกษา
๕๑	โครงการปรับปรุงอาคารศตม.ดารุลอามาน	เพื่อปรับปรุงอาคารสำหรับเรียนและทำกิจกรรมได้	จำนวน ๑ หลัง			๑๐๐,๐๐๐			จำนวน ๑ หลัง	มีอาคารสำหรับเรียนและทำกิจกรรมได้	กองการศึกษา
๕๒	โครงการจัดซื้อที่ดิน	เพื่อขยายอาณาเขต.อบต.ให้กว้างขึ้น	ขนาดเนื้อที่ ๑๐ ไร่				๖,๐๐๐,๐๐๐		เนื้อที่ ๑๐ ไร่	อบต.มีอาณาเขตที่กว้างขึ้น	กองช่าง
๕๓	โครงการก่อสร้างอาคารฝึกอาชีพ	เพื่อก่อสร้างอาคารให้เป็นศูนย์กลางในการฝึกอาชีพ	กว้าง ๘ เมตร ยาว ๒๖ เมตร หรือมีพื้นที่ไม่น้อยกว่า ๒๐๘ ตร.ม.			๖,๕๐๐,๐๐๐			กว้าง ๘ เมตร ยาว ๒๖ เมตร หรือมีพื้นที่ไม่น้อยกว่า ๒๐๘ ตร.ม.	มีอาคารศูนย์ฝึกอาชีพในการพัฒนาเรียนรู้	กองช่าง

ที่	โครงการ	วัตถุประสงค์	เป้าหมาย (ผลผลิตของโครงการ)	งบประมาณ					ตัวชี้วัด (KPI)	ผลที่คาดว่าจะได้รับ	หน่วยงาน รับผิดชอบหลัก
				๒๕๖๖	๒๕๖๗	๒๕๖๘	๒๕๖๙	๒๕๗๐			
๕๔	โครงการก่อสร้างอาคาร อเนกประสงค์ ขนาด ๒ ชั้น	เพื่อก่อสร้างอาคาร อเนกประสงค์ ใช้เป็นห้อง ประชุมและจัดกิจกรรม	กว้าง ๕ เมตร ยาว ๒๐ เมตร	๑,๕๑๘,๐๐๐					กว้าง ๕ เมตร ยาว ๒๐ เมตร	มีอาคารอเนกประสงค์ ใช้ประชุม จัด กิจกรรมและ โครงการต่าง ๆ ได้	กองช่าง
๕๕	โครงการก่อสร้างลาน คอนกรีตข้างอาคารที่ จอดรถจักรยานยนต์	เพื่อก่อสร้างลานคอนกรีต ให้ได้มาตรฐาน จัดกิจกรรม สาธารณะร่วมกัน	กว้าง ๒๓.๐๐ เมตร ยาว ๒๒.๔๘ เมตร หรือมีพื้นที่ ไม่น้อยกว่า ๔๔๐.๙๐ ตารางเมตร		๓๐๐,๐๐๐				กว้าง ๒๓.๐๐ เมตร ยาว ๒๒.๔๘ เมตร หรือมีพื้นที่ไม่น้อย กว่า ๔๔๐.๙๐ ตารางเมตร	มีลานคอนกรีตที่ได้ มาตรฐาน จัด กิจกรรมสาธารณะ ร่วมกันได้	กองช่าง
๕๖	โครงการปรับปรุงต่อเติม ห้องสำนักงานกองคลัง	เพื่อขยายห้องให้กว้างขึ้น	พื้นที่ ๘๐ ตร.ม.	๓๐๒,๖๐๐					มีพื้นที่ ๘๐ ตร.ม.	มีห้องทำงานที่กว้าง ขึ้น เพิ่มประสิทธิภาพ ในการทำงานมากขึ้น	กองคลัง
๕๗	โครงการก่อสร้างห้องน้ำ ศูนย์อบรมเด็กก่อนเกณฑ์ ประจำมัสยิดดารุลอ มาน หมู่ที่ ๑	เพื่อก่อสร้างห้องน้ำให้ได้ มาตรฐาน สำหรับบริการ เด็กและครู	กว้าง ๑.๒๐ เมตร ยาว ๒.๐๐ เมตร หรือมีพื้นที่ไม่ น้อยกว่า ๒.๔๐ ตาราง เมตร	๑๑๐,๐๐๐					กว้าง ๑.๒๐ เมตร ยาว ๒.๐๐ เมตร หรือมีพื้นที่ไม่น้อย กว่า ๒.๔๐ ตาราง เมตร	มีห้องน้ำที่ได้ มาตรฐาน สำหรับ บริการเด็กและครู	กองการศึกษา
๕๘	โครงการปรับปรุงสนาม กีฬาฟุตบอล องค์การ บริหารส่วนตำบลตะปอ เยาะ	เพื่อปรับปรุงสนามกีฬาให้ ได้มาตรฐาน ปลอดภัยและ ทันสมัย	กว้าง ๕๗.๔๐ เมตร ยาว ๑๐๔.๓๐ เมตร หรือมี พื้นที่ไม่น้อยกว่า ๕,๙๘๖.๘ ตารางเมตร		๑,๘๕๐,๐๐๐				กว้าง ๕๗.๔๐ เมตร ยาว ๑๐๔.๓๐ เมตร หรือมีพื้นที่ไม่น้อย กว่า ๕,๙๘๖.๘ ตารางเมตร	สนามกีฬาที่ได้ มาตรฐาน ปลอดภัย และทันสมัย	กองช่าง

ที่	โครงการ	วัตถุประสงค์	เป้าหมาย (ผลผลิตของโครงการ)	งบประมาณ					ตัวชี้วัด (KPI)	ผลที่คาดว่าจะได้รับ	หน่วยงาน รับผิดชอบหลัก
				๒๕๖๖	๒๕๖๗	๒๕๖๘	๒๕๖๙	๒๕๗๐			
๕๙	โครงการก่อสร้างห้องน้ำสำหรับบุคคลทั่วไปและผู้พิการ	เพื่อก่อสร้างห้องน้ำให้ได้มาตรฐาน สำหรับบุคคลทั่วไปและผู้พิการ	กว้าง ๑๑.๐๐ เมตร ยาว ๒๑.๒๐ เมตร		๒,๓๐๐,๐๐๐				กว้าง ๑๑.๐๐ เมตร ยาว ๒๑.๒๐ เมตร	มีห้องน้ำที่ได้มาตรฐาน สำหรับบริการประชาชนและผู้พิการได้	กองช่าง
๖๐	โครงการก่อสร้างถนนคสล.ข้างสนามฟุตบอล ต.ตะปอเยาะ	เพื่อก่อสร้างถนนให้ได้มาตรฐาน สัจจรไปมาได้	กว้าง ๔.๐๐ เมตร ยาว ๑๓๘.๐๐ เมตร หนา ๐.๑๕ เมตร พร้อมไหล่ทาง ช้างละ ๐.๕๐ เมตร หรือมีพื้นที่ไม่น้อยกว่า ๕๕๒.๐๐ ตารางเมตร		๔๒๐,๐๐๐				กว้าง ๔.๐๐ เมตร ยาว ๑๓๘.๐๐ เมตร หนา ๐.๑๕ เมตร พร้อมไหล่ทาง ช้างละ ๐.๕๐ เมตร หรือมีพื้นที่ไม่น้อยกว่า ๕๕๒.๐๐ ตารางเมตร	ถนนได้มาตรฐาน ประชาชนสัญจรไปมาได้สะดวกและปลอดภัย	กองช่าง
๖๑	โครงการปูพื้นยางกันกระแทก	เพื่อปรับปรุงพื้นให้สวยงามและปลอดภัย	ศพต.บ้านบลูกา และศตม. ดารุลอามาน				๑๐๐,๐๐๐		จำนวน ๒ หลัง	พื้นสวยงามและปลอดภัย	กองการศึกษา
๖๒	โครงการติดตั้งไฟส่องสว่างตำบลตะปอเยาะ	เพื่อให้มีไฟส่องสว่าง	จำนวน ๑๓ แห่ง		๑,๖๕๐,๐๐๐				จำนวน ๑๓ แห่ง	มีไฟส่องสว่าง ลดปัญหาอาชญากรรมในพื้นที่	กองช่าง
๖๓	โครงการก่อสร้างศูนย์พัฒนาคุณภาพชีวิตและส่งเสริมอาชีพ	เพื่อก่อสร้างศูนย์ให้ได้มาตรฐาน สำหรับทำกิจกรรมร่วมกัน	จำนวน ๑ แห่ง		๑,๕๐๐,๐๐๐				จำนวน ๑ แห่ง	มีศูนย์ฝึกอาชีพที่ได้มาตรฐาน ใช้ในการจัดกิจกรรม พัฒนาเรียนรู้ร่วมกันได้	กองช่าง

ที่	โครงการ	วัตถุประสงค์	เป้าหมาย (ผลผลิตของโครงการ)	งบประมาณ					ตัวชี้วัด (KPI)	ผลที่คาดว่าจะได้รับ	หน่วยงาน รับผิดชอบหลัก
				๒๕๖๖	๒๕๖๗	๒๕๖๘	๒๕๖๙	๒๕๗๐			
๖๔	โครงการก่อสร้างอาคารศูนย์ อปพร.หนึ่งชั้นครึ่งพร้อมรื้อถอนอาคารป้อมยามเก่า องค์การบริหารส่วนตำบลตะปอเยาะ	เพื่อก่อสร้างอาคาร อปพร.ให้ได้มาตรฐาน ใช้ปฏิบัติงาน อปพร.ได้	กว้าง ๑๕ เมตร ยาว ๑๕ เมตร		๑,๘๐๐,๐๐๐				กว้าง ๑๕ เมตร ยาว ๑๕ เมตร	มีอาคาร อปพร.ที่ได้มาตรฐาน เพิ่มประสิทธิภาพในการปฏิบัติงาน	สำนักปลัด
๖๕	โครงการตกแต่งภายในอาคารอเนกประสงค์ ขนาด ๒ ชั้น	เพื่อตกแต่งอาคารอเนกประสงค์ให้เรียบร้อย ปลอดภัย	กว้าง ๗.๐๐ เมตร ยาว ๒๐.๐๐ เมตร		๒,๕๐๐,๐๐๐				กว้าง ๗.๐๐ เมตร ยาว ๒๐.๐๐ เมตร	มีอาคารอเนกประสงค์ที่เรียบร้อย ปลอดภัย	กองช่าง
๖๖	โครงการปรับปรุงห้องประชุมน้ำพุเสด็จเป็นห้องสำนักงานปลัด	เพื่อปรับปรุงห้องทำงานให้ได้มาตรฐาน เพิ่มประสิทธิภาพในการทำงาน	จำนวน ๑ แห่ง		๑,๕๐๐,๐๐๐				จำนวน ๑ แห่ง	มีห้องทำงานที่ได้มาตรฐาน เพิ่มประสิทธิภาพในการทำงานมากขึ้น	สำนักปลัด
๖๗	โครงการรื้อถอนและติดตั้งโรงจอดรถยนต์ รถจักรยานยนต์ อบต.ตะปอเยาะ	เพื่อรื้อถอนและติดตั้งโรงจอดรถยนต์ รถจักรยานยนต์ให้ได้มาตรฐาน เป็นระเบียบ	จำนวน ๒ แห่ง		๖๐๐,๐๐๐				จำนวน ๒ แห่ง	มีที่จอดรถยนต์ รถจักรยานยนต์ที่ได้มาตรฐานเป็นระเบียบ เรียบร้อย และปลอดภัย	กองช่าง
๖๘	โครงการปรับปรุงลานคอนกรีตข้างสนามฟุตบอล	เพื่อปรับปรุงลานคอนกรีตให้ได้มาตรฐาน ทำกิจกรรมสาธารณะร่วมกัน	กว้าง ๕.๐๐ เมตร ยาว ๑๒๐.๐๐ เมตร หนา ๐.๑๕ เมตร		๕๖๐,๐๐๐				กว้าง ๕.๐๐ เมตร ยาว ๑๒๐.๐๐ เมตร หนา ๐.๑๕ เมตร	มีลานคอนกรีตที่ได้มาตรฐาน มีความเป็นระเบียบ เรียบร้อย ลดปัญหาฝุ่นละอองและทำกิจกรรมร่วมกันได้	กองช่าง

ที่	โครงการ	วัตถุประสงค์	เป้าหมาย (ผลผลิตของโครงการ)	งบประมาณ					ตัวชี้วัด (KPI)	ผลที่คาดว่าจะได้รับ	หน่วยงาน รับผิดชอบหลัก
				๒๕๖๖	๒๕๖๗	๒๕๖๘	๒๕๖๙	๒๕๗๐			
๖๙	โครงการปรับปรุงห้องน้ำ ป้อมยาม	เพื่อปรับปรุงห้องน้ำให้ได้ มาตรฐาน ถูกสุขลักษณะ	จำนวน ๑ หลัง		๓๐๐,๐๐๐				จำนวน ๑ หลัง	มีห้องน้ำที่ได้ มาตรฐาน สะอาด ถูก สุขลักษณะ	กองช่าง
๗๐	โครงการปรับปรุงถนนผิว จราจรหินคลุก สายป่อ ขยะใหม่	เพื่อปรับปรุงถนนให้ได้ มาตรฐาน สัญจรไปมาได้	กว้าง ๖ เมตร ยาว ๒,๔๕๖ เมตร		๕๒๐,๐๐๐				กว้าง ๖ เมตร ยาว ๒,๔๕๖ เมตร	ถนนได้มาตรฐานเพื่อ สัญจรไปมาได้สะดวก ปลอดภัย	กองช่าง
๗๑	โครงการปรับปรุงอาคาร อเนกประสงค์	เพื่อปรับปรุงอาคารอาคาร อเนกประสงค์ให้ได้ มาตรฐาน เพิ่ม ประสิทธิภาพในการทำงาน	กว้าง ๕.๐๐ เมตร ยาว ๒๐.๐๐ เมตร		๙๓๐,๐๐๐				กว้าง ๕.๐๐ เมตร ยาว ๒๐.๐๐ เมตร	มีอาคาร อเนกประสงค์ที่ได้ มาตรฐาน สามารถใช้ งานได้อย่างมี ประสิทธิภาพ	กองช่าง
๗๒	โครงการตกแต่งภายใน ห้องประชุมใหม่	เพื่อตกแต่งภายในห้อง ประชุมให้ได้มาตรฐาน เป็น ระเบียบ เรียบร้อย	กว้าง ๗.๐๐ เมตร ยาว ๒๕.๐๐ เมตร		๑,๕๐๐,๐๐๐				กว้าง ๗.๐๐ เมตร ยาว ๒๕.๐๐ เมตร	มีห้องประชุมที่ได้ มาตรฐาน เป็น ระเบียบ เรียบร้อย เพิ่มประสิทธิภาพใน การทำงาน	กองช่าง
๗๓	โครงการก่อสร้างลานสน ทนากร อบต.ตะปอ เยาะ	เพื่อก่อสร้างลานกีฬาให้ได้ มาตรฐาน ทำกิจกรรม ร่วมกันได้	จำนวน ๑ แห่ง		๑,๖๒๕,๐๐๐				จำนวน ๑ แห่ง	มีลานกีฬาที่ได้ มาตรฐาน ส่งเสริม การออกกำลังกาย เพื่อสุขภาพที่ดี ทำ กิจกรรมร่วมกันได้	กองช่าง

ที่	โครงการ	วัตถุประสงค์	เป้าหมาย (ผลผลิตของโครงการ)	งบประมาณ					ตัวชี้วัด (KPI)	ผลที่คาดว่าจะได้รับ	หน่วยงาน รับผิดชอบหลัก
				๒๕๖๖	๒๕๖๗	๒๕๖๘	๒๕๖๙	๒๕๗๐			
๗๔	โครงการต่อเติมอาคาร อเนกประสงค์ข้างศาลา เรียนรู้อาคารเกษตร	เพื่อขยายอาคารให้กว้าง ขึ้น เพิ่มประสิทธิภาพใน การทำงาน	กว้าง ๑๔.๐๐ เมตร ยาว ๑๒.๒๒ เมตร หรือมีพื้นที่ ไม่น้อยกว่า ๑๓๘.๒๙ ตารางเมตร		๑,๒๐๐,๐๐๐				กว้าง ๑๔.๐๐ เมตร ยาว ๑๒.๒๒ เมตร หรือมีพื้นที่ไม่น้อย กว่า ๑๓๘.๒๙ ตารางเมตร	มีอาคารที่กว้างขึ้น การทำงานมี ประสิทธิภาพขึ้น	กองช่าง
๗๕	โครงการต่อเติม และ ตกแต่งภายนอกอาคาร สำนักงาน องค์การ บริหารส่วนตำบลตะโป เยาะ	เพื่อต่อเติม และตกแต่ง อาคารสำนักงานให้ได้ มาตรฐาน	กว้าง ๘.๐๐ เมตร ยาว ๒๖.๐๐ เมตร		๕,๖๐๐,๐๐๐				กว้าง ๘.๐๐ เมตร ยาว ๒๖.๐๐ เมตร	มีอาคารที่ได้ มาตรฐาน เพิ่ม ประสิทธิภาพในการ ปฏิบัติงาน	กองช่าง
๗๖	โครงการก่อสร้างอาคาร คัดแยกขยะมูลฝอย	เพื่อก่อสร้างอาคารคัดแยก ขยะให้ได้มาตรฐานใช้เป็น สถานที่คัดแยกขยะมูลฝอย	กว้าง ๕.๐๐ เมตร ยาว ๙.๐๐ เมตร พื้นที่ ๔๕.๐๐ ตารางเมตร		๒๐๐,๐๐๐				กว้าง ๕.๐๐ เมตร ยาว ๙.๐๐ เมตร พื้นที่ ๔๕.๐๐ ตาราง เมตร	มีสถานที่คัดแยกขยะ มูลฝอย	กองสาธารณสุข
รวม	๗๖ โครงการ			๘,๑๓๕,๖๐๐	๔๖,๗๑๑,๐๐๐	๑๙,๕๙๐,๐๐๐	๑๒,๓๐๐,๐๐๐	๑,๙๕๐,๐๐๐			

## รายละเอียดโครงการพัฒนา

ทบทวนแผนพัฒนาท้องถิ่น ฉบับที่ ๒ (พ.ศ. ๒๕๖๖ - ๒๕๗๐) ครั้งที่ ๑/๒๕๖๖

องค์การบริหารส่วนตำบลตะโปะเยาะ อำเภอเมือง จังหวัดนราธิวาส

ก. ยุทธศาสตร์ชาติ ๒๐ ปี	ยุทธศาสตร์ที่ ๒	ด้านการสร้างความสามารถในการแข่งขัน
ข. แผนพัฒนาเศรษฐกิจและสังคมแห่งชาติ ฉบับที่ ๑๓	หมวดหมู่ที่ ๕	ไทยเป็นประตูการค้าการลงทุน และยุทธศาสตร์ทางโลจิสติกส์ที่สำคัญของภูมิภาค
ค. เป้าหมายการพัฒนาที่ยั่งยืน (SDGs)	เป้าหมายที่ ๙	สร้างโครงสร้างพื้นฐานที่มีความทนทาน ส่งเสริมการพัฒนาอุตสาหกรรมที่ครอบคลุมและยั่งยืน และส่งเสริมนวัตกรรม
	เป้าประสงค์ที่ ๑	พัฒนาระบบโครงสร้างพื้นฐาน สาธารณูปโภค สาธารณูปการ การคมนาคม ระบบจราจร ผังตำบลที่มีคุณภาพได้มาตรฐาน
ง. ยุทธศาสตร์จังหวัด	ยุทธศาสตร์ที่ ๑	เสริมสร้างความมั่นคงทางเศรษฐกิจ ส่งเสริมการค้า การลงทุน และการค้าชายแดน
จ. ยุทธศาสตร์การพัฒนาของ อปท. ในเขตจังหวัด	ยุทธศาสตร์ที่ ๑	ด้านโครงสร้างพื้นฐาน
๑ ยุทธศาสตร์การพัฒนา	ยุทธศาสตร์ที่ ๑	ด้านโครงสร้างพื้นฐาน
๑.๑ กลยุทธ์		พัฒนาระบบโครงสร้างพื้นฐาน สาธารณูปโภค สาธารณูปการ การคมนาคม ระบบจราจร ผังตำบลที่มีคุณภาพได้มาตรฐาน
(๒) แผนงานเคหะและชุมชน (งานไฟฟ้าและประปา)		

ที่	โครงการ	วัตถุประสงค์	เป้าหมาย (ผลผลิตของโครงการ)	งบประมาณ					ตัวชี้วัด (KPI)	ผลที่คาดว่าจะได้รับ	หน่วยงาน รับผิดชอบหลัก
				๒๕๖๖	๒๕๖๗	๒๕๖๘	๒๕๖๙	๒๕๗๐			
๑	โครงการก่อสร้างประปาหมู่บ้าน	เพื่อก่อสร้างระบบประปาให้มีประสิทธิภาพ	ขนาด ๒๐ ลบ.ม.				๖,๐๐๐,๐๐๐		ขนาด ๒๐ ลบ.ม.	มีระบบประปาที่มีประสิทธิภาพ มีน้ำใช้เพื่อการอุปโภค - บริโภคตลอดทั้งปี	กองช่าง
๒	โครงการขยายเขตท่อประปาหมู่บ้าน	เพื่อก่อสร้างระบบประปาให้มีประสิทธิภาพ	จำนวน ๕ หมู่บ้าน เขตตำบลตะโปะเยาะ			๘๐๐,๐๐๐			ร้อยละ ๖๐ ของครัวเรือนมีน้ำประปาใช้	มีระบบประปาที่มีประสิทธิภาพ มีน้ำใช้เพื่อการอุปโภค - บริโภคตลอดทั้งปี	กองช่าง

ที่	โครงการ	วัตถุประสงค์	เป้าหมาย (ผลผลิตของโครงการ)	งบประมาณ					ตัวชี้วัด (KPI)	ผลที่คาดว่าจะได้รับ	หน่วยงาน รับผิดชอบหลัก
				๒๕๖๖	๒๕๖๗	๒๕๖๘	๒๕๖๙	๒๕๗๐			
๓	โครงการซ่อมแซมระบบประปาหมู่บ้าน	เพื่อซ่อมแซมระบบประปาให้มีประสิทธิภาพ	จำนวน ๕ หมู่บ้าน เขตตำบลตะโปยาะ	๑๐๐,๐๐๐	๑๐๐,๐๐๐	๑๐๐,๐๐๐	๑๐๐,๐๐๐	๑๐๐,๐๐๐	ร้อยละ ๖๐ ของครัวเรือนมีน้ำประปาใช้	มีระบบประปาที่มีประสิทธิภาพ มีน้ำใช้เพื่อการอุปโภค - บริโภคตลอดทั้งปี	กองช่าง
๔	โครงการปรับปรุงระบบประปา อบต.ตะโปยาะ	เพื่อปรับปรุงระบบประปาให้มีประสิทธิภาพ	จำนวน ๑ แห่ง		๕๐๐,๐๐๐				จำนวน ๑ แห่ง	มีระบบประปาที่มีประสิทธิภาพ มีน้ำใช้เพื่อการอุปโภค - บริโภคตลอดทั้งปี	กองช่าง
๕	โครงการขยายท่อประปาซอยพัฒนา - ปอเนาะ หมู่ที่ ๒	เพื่อขยายท่อประปาให้มีประสิทธิภาพ มีน้ำใช้ตลอดทั้งปี	ขนาดท่อ Ø กว้าง ๒ นิ้ว ยาว ๕๐๐ เมตร				๑๐๐,๐๐๐		ขนาดท่อ Ø กว้าง ๒ นิ้ว ยาว ๕๐๐ เมตร	มีระบบประปาที่มีประสิทธิภาพ มีน้ำใช้เพื่อการอุปโภค - บริโภค ตลอดทั้งปี	กองช่าง
รวม	๕ โครงการ			๑๐๐,๐๐๐	๖๐๐,๐๐๐	๙๐๐,๐๐๐	๖,๒๐๐,๐๐๐	๑๐๐,๐๐๐			





๑	โครงการฝึกอบรมและศึกษาดูงานเพื่อพัฒนาศักยภาพของผู้สูงอายุ	เพื่อศึกษาหาความรู้และประสบการณ์ เพิ่มศักยภาพในการจัดการพัฒนาตนเองและชุมชน	ผู้สูงอายุตำบลตะปอเยาะ จำนวน ๑๕๐ คน	๑๕๐,๐๐๐	๑๕๐,๐๐๐	๑๕๐,๐๐๐	๑๕๐,๐๐๐	๑๕๐,๐๐๐	ร้อยละ ๖๐ ของผู้เข้าร่วมโครงการสามารถพัฒนาคุณภาพชีวิตของตนเองและชุมชนได้	ผู้สูงอายุมีความรู้และประสบการณ์สามารถพัฒนาคุณภาพชีวิตของตนเองและชุมชนได้	กองสวัสดิการสังคม
---	---	--	-------------------------------------	---------	---------	---------	---------	---------	--	---	-------------------

แบบ ผ.๐๒

ที่	โครงการ	วัตถุประสงค์	เป้าหมาย (ผลผลิตของโครงการ)	งบประมาณ					ตัวชี้วัด (KPI)	ผลที่คาดว่าจะได้รับ	หน่วยงาน รับผิดชอบหลัก
				๒๕๖๖	๒๕๖๗	๒๕๖๘	๒๕๖๙	๒๕๗๐			
๒	โครงการฝึกอบรมอาชีพและยกระดับคุณภาพชีวิตแก่ผู้พิการและผู้ด้อยโอกาสในเขตตำบลตะปอเยาะ	เพื่อส่งเสริมและพัฒนาอาชีพของผู้พิการและผู้ด้อยโอกาส	ผู้พิการและผู้ด้อยโอกาสในตำบลตะปอเยาะ จำนวน ๕๐ คน	๕๐,๐๐๐	๕๐,๐๐๐	๕๐,๐๐๐	๕๐,๐๐๐	๕๐,๐๐๐	ร้อยละ ๖๐ ของผู้เข้าร่วมโครงการมีคุณภาพชีวิตที่ดีขึ้น	ผู้พิการและผู้ด้อยโอกาสในตำบลตะปอเยาะมีอาชีพ มีคุณภาพชีวิตที่ดีขึ้น	กองสวัสดิการสังคม
๓	โครงการฝึกอบรมอาชีพและยกระดับคุณภาพชีวิตแก่ผู้สูงอายุ	เพื่อส่งเสริมและพัฒนาอาชีพของผู้สูงอายุ	ผู้สูงอายุในตำบลตะปอเยาะ จำนวน ๕๐ คน	๕๐,๐๐๐	๕๐,๐๐๐	๕๐,๐๐๐	๕๐,๐๐๐	๕๐,๐๐๐	ร้อยละ ๖๐ ของผู้เข้าร่วมโครงการมีคุณภาพชีวิตที่ดีขึ้น	ผู้สูงอายุในตำบลตะปอเยาะมีอาชีพ มีคุณภาพชีวิตที่ดีขึ้น	กองสวัสดิการสังคม
๔	โครงการพัฒนาคุณภาพชีวิตผู้สูงอายุและให้ความรู้ด้านการจัดสวัสดิการสังคม	เพื่อพัฒนาคุณภาพชีวิตของผู้สูงอายุให้ดีขึ้น	ผู้สูงอายุในตำบลตะปอเยาะ	๓๐,๐๐๐	๓๐,๐๐๐	๓๐,๐๐๐	๓๐,๐๐๐	๓๐,๐๐๐	ร้อยละ ๖๐ ของผู้เข้าร่วมโครงการมีคุณภาพชีวิตที่ดีขึ้น	ผู้สูงอายุมีคุณภาพชีวิตดีขึ้น	กองสวัสดิการสังคม

๕	โครงการสนับสนุนการปรับสภาพแวดล้อมที่อยู่อาศัยสำหรับผู้พิการหรือผู้สูงอายุหรือผู้ด้อยโอกาส	เพื่อให้มีสภาพแวดล้อมที่ดีและปลอดภัย	ผู้พิการ ผู้ด้อยโอกาส และสูงอายุในตำบลตะปอเยาะ จำนวน ๕ คน	๑๐๐,๐๐๐	๑๐๐,๐๐๐	๑๐๐,๐๐๐	๑๐๐,๐๐๐	๑๐๐,๐๐๐	ร้อยละ ๘๐ ของผู้เข้าร่วมโครงการมีสภาพแวดล้อมที่ดีขึ้น	ผู้พิการ ผู้สูงอายุและผู้ด้อยโอกาสมีสภาพแวดล้อมที่ดีและปลอดภัย	กองสวัสดิการสังคม
๖	โครงการจัดกิจกรรมผู้สูงอายุสุขใจ สูงวัยอย่างมีคุณค่า (โรงเรียนผู้สูงอายุ)	เพื่อให้ความรู้เรื่องสุขภาพและได้ทำกิจกรรมร่วมกัน	ผู้สูงอายุในตำบลตะปอเยาะ จำนวน ๗๐ คน	๕๐,๐๐๐	๕๐,๐๐๐	๕๐,๐๐๐	๕๐,๐๐๐	๕๐,๐๐๐	ร้อยละ ๖๐ ของผู้เข้าร่วมโครงการมีความรู้เรื่องสุขภาพ	ผู้สูงอายุมีความรู้เรื่องสุขภาพและสามารถทำกิจกรรมร่วมกันได้	กองสวัสดิการสังคม

แบบ ผ.๐๒

ที่	โครงการ	วัตถุประสงค์	เป้าหมาย (ผลผลิตของโครงการ)	งบประมาณ					ตัวชี้วัด (KPI)	ผลที่คาดว่าจะได้รับ	หน่วยงานรับผิดชอบหลัก
				๒๕๖๖	๒๕๖๗	๒๕๖๘	๒๕๖๙	๒๕๗๐			
๗	โครงการฝึกอบรมอาชีพและยกระดับคุณภาพชีวิตแก่กลุ่มสตรีในเขตตำบลตะปอเยาะ	เพื่อพัฒนาคุณภาพชีวิตของกลุ่มสตรี แก้ไขปัญหาการว่างงานส่งเสริมการมีรายได้	กลุ่มสตรีในตำบลตะปอเยาะ จำนวน ๕๐ คน	๕๐,๐๐๐	๕๐,๐๐๐	๕๐,๐๐๐	๕๐,๐๐๐	๕๐,๐๐๐	ร้อยละ ๖๐ ของผู้เข้าร่วมโครงการมีคุณภาพชีวิตที่ดีขึ้น	กลุ่มสตรีในตำบลตะปอเยาะมีคุณภาพชีวิตที่ดีขึ้น	กองสวัสดิการสังคม
๘	โครงการอบรมการป้องกันและแก้ไขปัญหาดังครรภ์ไม่พึงประสงค์ก่อนวัย	เพื่อแก้ไขปัญหาดังครรภ์ไม่พึงประสงค์ก่อนวัย	กลุ่มเยาวชนหญิงในตำบลตะปอเยาะ จำนวน ๓๐ คน	๓๐,๐๐๐	๓๐,๐๐๐	๓๐,๐๐๐	๓๐,๐๐๐	๓๐,๐๐๐	ร้อยละ ๖๐ ของผู้เข้าร่วมโครงการสามารถแก้ไขปัญหาดังครรภ์ไม่พึงประสงค์ก่อนวัย	สามารถแก้ไขปัญหาดังครรภ์ไม่พึงประสงค์ก่อนวัย	กองสวัสดิการสังคม

๙	โครงการอบรมป้องกันและแก้ไขปัญหาความรุนแรงในครอบครัว	เพื่อแก้ไขปัญหาความรุนแรงในครอบครัว	จำนวน ๓๐ คน	๓๐,๐๐๐	๓๐,๐๐๐	๓๐,๐๐๐	๓๐,๐๐๐	๓๐,๐๐๐	ร้อยละ ๖๐ ของผู้เข้าร่วมโครงการสามารถแก้ไขปัญหาความรุนแรงในครอบครัวได้	สามารถแก้ไขปัญหาความรุนแรงในครอบครัวได้	กองสวัสดิการสังคม
๑๐	โครงการฝึกอบรมให้ความรู้เกี่ยวกับกองทุนสวัสดิการชุมชน	เพื่อให้ความรู้เกี่ยวกับกองทุนสวัสดิการชุมชน	จำนวน ๑๐๐ คน	๓๐,๐๐๐	๓๐,๐๐๐	๓๐,๐๐๐	๓๐,๐๐๐	๓๐,๐๐๐	ร้อยละ ๖๐ ของผู้เข้าร่วมโครงการมีความรู้เกี่ยวกับกองทุนฯ เพิ่มขึ้น	มีความรู้เกี่ยวกับกองทุนสวัสดิการชุมชนเพิ่มขึ้น	กองสวัสดิการสังคม

แบบ ผ.๐๒

ที่	โครงการ	วัตถุประสงค์	เป้าหมาย (ผลผลิตของโครงการ)	งบประมาณ					ตัวชี้วัด (KPI)	ผลที่คาดว่าจะได้รับ	หน่วยงาน รับผิดชอบหลัก
				๒๕๖๖	๒๕๖๗	๒๕๖๘	๒๕๖๙	๒๕๗๐			
๑๑	โครงการจัดตั้งตลาดชุมชน	เพื่อเป็นแหล่งกระจายสินค้าเพิ่มรายได้ให้กับชุมชน	จำนวน ๑ แห่ง	๕๐,๐๐๐	๕๐,๐๐๐	๕๐,๐๐๐	๕๐,๐๐๐	๕๐,๐๐๐	จำนวน ๑ แห่ง	สามารถกระจายสินค้าและเพิ่มรายได้ให้กับชุมชน	กองสวัสดิการสังคม
๑๒	โครงการฝึกอบรมและศึกษาดูงานเพื่อพัฒนาศักยภาพของกลุ่มสตรี	เพื่อศึกษาหาความรู้และประสบการณ์ เพิ่มศักยภาพในการจัดการพัฒนาตนเองและชุมชน	กลุ่มสตรีในตำบลตะปอเยาะ จำนวน ๑๐๐ คน	๒๐๐,๐๐๐	๒๐๐,๐๐๐	๒๐๐,๐๐๐	๒๐๐,๐๐๐	๒๐๐,๐๐๐	ร้อยละ ๖๐ ของผู้เข้าร่วมโครงการสามารถพัฒนาตนเองและชุมชนได้	กลุ่มสตรีมีความรู้และประสบการณ์สามารถนำมาพัฒนาคุณภาพชีวิตของตนเองและชุมชนได้	กองสวัสดิการสังคม

๑๓	โครงการป้องกันและแก้ไขปัญหายัยรุ่น	เพื่อแก้ไขปัญหายัยรุ่นในกลุ่มวัยรุ่น	วัยรุ่นตำบลตะปอเยาะ จำนวน ๓๐ คน	๓๐,๐๐๐	๓๐,๐๐๐	๓๐,๐๐๐	๓๐,๐๐๐	๓๐,๐๐๐	ร้อยละ ๖๐ ของผู้เข้าร่วมโครงการสามารถมีแนวทางแก้ไขปัญหายัยรุ่นได้	สามารถแก้ไขปัญหายัยรุ่นได้	กองสวัสดิการสังคม
๑๔	โครงการพัฒนาคุณภาพชีวิตเด็กด้อยโอกาสและเด็กพิการ	เพื่อส่งเสริมให้เด็กได้รับการพัฒนาคุณภาพชีวิตที่ดี	เด็กด้อยโอกาส เด็กพิการและผู้ปกครอง จำนวน ๓๐๐ คน	๑๐๕,๐๐๐	๑๐๕,๐๐๐	๑๐๕,๐๐๐	๑๐๕,๐๐๐	๑๐๕,๐๐๐	ร้อยละ ๖๐ ของผู้เข้าร่วมโครงการได้รับการส่งเสริมและสนับสนุน	เด็กได้รับการส่งเสริมให้มีพัฒนาการที่เหมาะสมตามวัย	กองสวัสดิการสังคม
๑๕	โครงการส่งเสริมและพัฒนาศักยภาพผู้นำชุมชน	เพื่อเสริมสร้างศักยภาพให้กับผู้นำชุมชนด้านต่างๆ	ผู้นำชุมชนตำบลตะปอเยาะ จำนวน ๓๐ คน	๓๐,๐๐๐	๓๐,๐๐๐	๓๐,๐๐๐	๓๐,๐๐๐	๓๐,๐๐๐	ร้อยละ ๖๐ ของผู้เข้าร่วมโครงการมีศักยภาพเพิ่มขึ้น	กลุ่มผู้นำชุมชนมีศักยภาพในการพัฒนาชุมชนได้	กองสวัสดิการสังคม
รวม	๑๕ โครงการ			๙๘๕,๐๐๐	๙๘๕,๐๐๐	๙๘๕,๐๐๐	๙๘๕,๐๐๐	๙๘๕,๐๐๐			

แบบ ผ.๐๒

รายละเอียดโครงการพัฒนา

ทบทวนแผนพัฒนาท้องถิ่น ฉบับที่ ๒ (พ.ศ. ๒๕๖๖ - ๒๕๗๐) ครั้งที่ ๑/๒๕๖๖

องค์การบริหารส่วนตำบลตะปอเยาะ อำเภอเมือง จังหวัดนราธิวาส

- |  |                  |  |
|--|------------------|--|
| ก. ยุทธศาสตร์ชาติ ๒๐ ปี                        | ยุทธศาสตร์ที่ ๔  | ด้านการสร้างโอกาสความเสมอภาคและเท่าเทียมกันทางสังคม  |
| ข. แผนพัฒนาเศรษฐกิจและสังคมแห่งชาติ ฉบับที่ ๑๓ | หมวดหมายที่ ๙    | ไทยมีความยากจนข้ามรุ่นลดลง และคนไทยทุกคนมีความคุ้มครองทางสังคมที่เพียงพอ เหมาะสม   |
| ค. เป้าหมายการพัฒนาที่ยั่งยืน (SDGs)           | เป้าหมายที่ ๘    | ส่งเสริมการเติบโตทางเศรษฐกิจที่ต่อเนื่อง ครอบคลุม และยั่งยืน การจ้างงานเต็มที่ มีผลิตภาพและการมีงานที่เหมาะสมสำหรับทุกคน         |
|  | เป้าประสงค์ที่ ๕ | พัฒนาและยกระดับคุณภาพชีวิตของประชาชนให้ดีขึ้น โดนส่งเสริมด้านสุขภาพ การสาธารณสุข การสังคมสงเคราะห์ ป้องกันและบำบัดผู้ติดยาเสพติด |
| ง. ยุทธศาสตร์จังหวัด                           | ยุทธศาสตร์ที่ ๒  | ลดความเหลื่อมล้ำ พัฒนาและเสริมสร้างคุณภาพชีวิตประชาชนบนพื้นฐานหลักปรัชญาของเศรษฐกิจพอเพียง                                       |
| จ. ยุทธศาสตร์การพัฒนาของ อปท. ในเขตจังหวัด     | ยุทธศาสตร์ที่ ๒  | ดำเนินงานส่งเสริมคุณภาพชีวิต   |

๑ ยุทธศาสตร์การพัฒนา

ยุทธศาสตร์ที่ ๒

ด้านงานส่งเสริมคุณภาพชีวิต

๑.๑ กลยุทธ์

พัฒนาและยกระดับคุณภาพชีวิตของประชาชนให้ดีขึ้น โดนส่งเสริมด้านสุขภาพ การสาธารณสุข การสังคมสงเคราะห์ ป้องกันและ  
บำบัดผู้ติดยาเสพติด

(๓) แผนงานสังคมสงเคราะห์ (งานสวัสดิการสังคมและสังคมสงเคราะห์)

ที่	โครงการ	วัตถุประสงค์	เป้าหมาย (ผลผลิตของโครงการ)	งบประมาณ					ตัวชี้วัด (KPI)	ผลที่คาดว่าจะได้รับ	หน่วยงาน รับผิดชอบหลัก
				๒๕๖๖	๒๕๖๗	๒๕๖๘	๒๕๖๙	๒๕๗๐			
๑	โครงการเยี่ยมเยียนช่วยเหลือผู้สูงอายุ หรือผู้พิการหรือผู้ด้อยโอกาสหรือผู้ยากไร้หรือผู้ป่วยติดเตียงหรือผู้ป่วยในพระราชานุเคราะห์สงเคราะห์ช่วยเหลือเพียงหรือผู้ป่วยในพระราชานุเคราะห์พระบรมวงศานุวงศ์	เพื่อช่วยเหลือผู้สูงอายุ ผู้พิการ ผู้ด้อยโอกาส ผู้ยากไร้ ผู้ป่วยติดเตียง ผู้ป่วยในพระราชานุเคราะห์ได้รับการสงเคราะห์ช่วยเหลือ	จำนวน ๒๐ คน	๖๐,๐๐๐	๖๐,๐๐๐	๖๐,๐๐๐	๖๐,๐๐๐	๖๐,๐๐๐	ร้อยละ ๘๐ ของผู้เข้าร่วมโครงการได้รับการช่วยเหลือ	ผู้เข้าร่วมโครงการได้รับการสนับสนุนสงเคราะห์ช่วยเหลือ	กองสวัสดิการสังคม

แบบ ผ.๐๒

ที่	โครงการ	วัตถุประสงค์	เป้าหมาย (ผลผลิตของโครงการ)	งบประมาณ					ตัวชี้วัด (KPI)	ผลที่คาดว่าจะได้รับ	หน่วยงาน รับผิดชอบหลัก
				๒๕๖๖	๒๕๖๗	๒๕๖๘	๒๕๖๙	๒๕๗๐			
๒	โครงการส่งเสริมพัฒนาคุณภาพชีวิตแก่ผู้สูงอายุและประชาชนทั่วไป	เพื่อพัฒนาคุณภาพชีวิตแก่ผู้สูงอายุและประชาชนทั่วไป	ผู้สูงอายุและประชาชนทั่วไปในตำบลตะโปะเยาะ จำนวน ๑,๐๐๐ คน	๑๕๐,๐๐๐	๑๕๐,๐๐๐	๑๕๐,๐๐๐	๑๕๐,๐๐๐	๑๕๐,๐๐๐	ร้อยละ ๖๐ ของผู้เข้าร่วมโครงการมีคุณภาพชีวิตที่ดีขึ้น	ผู้สูงอายุและประชาชนทั่วไปในตำบลตะโปะเยาะมีคุณภาพชีวิตที่ดีขึ้น	กองสวัสดิการสังคม



- เป้าประสงค์ที่ ๔ มุ่งพัฒนาคุณธรรม จริยธรรมและส่งเสริมการศึกษา ทำนุบำรุงศาสนา อนุรักษ์ฟื้นฟูจารีตประเพณีวัฒนธรรมและภูมิปัญญาท้องถิ่น โดยให้ประชาชนเข้ามามีส่วนร่วม
- ง. ยุทธศาสตร์จังหวัด ยุทธศาสตร์ที่ ๒ ลดความเหลื่อมล้ำ พัฒนาและเสริมสร้างคุณภาพชีวิตประชาชนบนพื้นฐานหลักปรัชญาของเศรษฐกิจพอเพียง
- จ. ยุทธศาสตร์การพัฒนาของ อปท. ในเขตจังหวัด ยุทธศาสตร์ที่ ๒ ด้านงานส่งเสริมคุณภาพชีวิต
- ๑ ยุทธศาสตร์การพัฒนา ยุทธศาสตร์ที่ ๒ ด้านงานส่งเสริมคุณภาพชีวิต
- ๑.๑ กลยุทธ์ มุ่งพัฒนาคุณธรรม จริยธรรมและส่งเสริมการศึกษา ทำนุบำรุงศาสนา อนุรักษ์ฟื้นฟูจารีตประเพณีวัฒนธรรมและภูมิปัญญาท้องถิ่น โดยให้ประชาชนเข้ามามีส่วนร่วม

(๔) แผนงานการศึกษา (งานบริหารทั่วไปเกี่ยวกับการศึกษา)

ที่	โครงการ	วัตถุประสงค์	เป้าหมาย (ผลผลิตของโครงการ)	งบประมาณ					ตัวชี้วัด (KPI)	ผลที่คาดว่าจะได้รับ	หน่วยงาน รับผิดชอบหลัก
				๒๕๖๖	๒๕๖๗	๒๕๖๘	๒๕๖๙	๒๕๗๐			
๑	โครงการพัฒนาศักยภาพครูและบุคลากรทางการศึกษา	เพื่อเพิ่มศักยภาพทางการศึกษาให้กับครูและบุคลากรทางการศึกษา	ครูและบุคลากรทางการศึกษา จำนวน ๑๐ คน	๓๐,๐๐๐	๓๐,๐๐๐	๓๐,๐๐๐	๓๐,๐๐๐	๓๐,๐๐๐	ร้อยละ ๖๐ ของผู้เข้าร่วมโครงการมีศักยภาพทางการสอนเพิ่มขึ้น	ครูและบุคลากรทางการศึกษามีศักยภาพทางการสอนเพิ่มขึ้น	กองการศึกษา
๒	โครงการเตรียมความพร้อมรับโอนการศึกษา	เพื่อให้การรับถ่ายโอนการศึกษาเป็นไปอย่างมีประสิทธิภาพ และสามารถจัดการศึกษาได้	ผ่านการประเมินของกระทรวงศึกษาธิการ	๕๐,๐๐๐	๕๐,๐๐๐	๕๐,๐๐๐	๕๐,๐๐๐	๕๐,๐๐๐	ผ่านการประเมิน	อบต.มีความพร้อมในการรับโอนการศึกษา	กองการศึกษา

แบบ ผ.๐๒

ที่	โครงการ	วัตถุประสงค์	เป้าหมาย (ผลผลิตของโครงการ)	งบประมาณ					ตัวชี้วัด (KPI)	ผลที่คาดว่าจะได้รับ	หน่วยงาน รับผิดชอบหลัก
				๒๕๖๖	๒๕๖๗	๒๕๖๘	๒๕๖๙	๒๕๗๐			

๓	โครงการรับถ่ายโอนการจัดการศึกษาตาม พรบ.กำหนดแผนและขั้นตอนการกระจายอำนาจให้แก่องค์กรปกครองส่วนท้องถิ่น	เพื่อรองรับโรงเรียนที่ถ่ายโอนตาม พรบ.ฯ	มีงบประมาณเพียงพอต่อการจัดการศึกษา	๕๐,๐๐๐	๕๐,๐๐๐	๕๐,๐๐๐	๕๐,๐๐๐	๕๐,๐๐๐	ร้อยละของงบประมาณ	การพัฒนาการศึกษามีคุณภาพสูงสุด	กองการศึกษา
๔	โครงการประกันคุณภาพการศึกษา	เพื่อให้สถานศึกษามีระบบการประกันคุณภาพทั้งภายในและภายนอก	ผ่านการประเมินคุณภาพทั้งภายในและภายนอก	๕๐,๐๐๐	๕๐,๐๐๐	๕๐,๐๐๐	๕๐,๐๐๐	๕๐,๐๐๐	ร้อยละของการประเมินคุณภาพ	สถานศึกษาได้รับการพัฒนาผ่านการประกันคุณภาพ	กองการศึกษา
๕	โครงการจัดทำและพัฒนาหลักสูตร	เพื่อให้สถานศึกษามีหลักสูตร	สถานศึกษามีหลักสูตรท้องถิ่น ที่ตรงกับความต้องการของท้องถิ่น	๓๐,๐๐๐	๓๐,๐๐๐	๓๐,๐๐๐	๓๐,๐๐๐	๓๐,๐๐๐	ร้อยละของสถานศึกษามีหลักสูตรท้องถิ่น	ได้หลักสูตรสถานศึกษา	กองการศึกษา
๖	โครงการสนับสนุนห้องสมุดประชาชน	เพื่อให้ประชาชนมีแหล่งเรียนรู้เพิ่มขึ้น	ห้องสมุดประชาชนจำนวน ๑ แห่ง	๕๐,๐๐๐	๕๐,๐๐๐	๕๐,๐๐๐	๕๐,๐๐๐	๕๐,๐๐๐	จำนวน ๑ แห่ง	เด็ก เยาวชนและประชาชนทั่วไปมีความรู้เพิ่ม	กองการศึกษา
รวม	๖ โครงการ			๒๖๐,๐๐๐	๒๖๐,๐๐๐	๒๖๐,๐๐๐	๒๖๐,๐๐๐	๒๖๐,๐๐๐			

แบบ ผ.๐๒

รายละเอียดโครงการพัฒนา

ทบทวนแผนพัฒนาท้องถิ่น ฉบับที่ ๒ (พ.ศ. ๒๕๖๖ - ๒๕๗๐) ครั้งที่ ๑/๒๕๖๖

องค์การบริหารส่วนตำบลตะโปยเยาะ อำเภอเมือง จังหวัดนราธิวาส

- ก. ยุทธศาสตร์ชาติ ๒๐ ปี ยุทธศาสตร์ที่ ๔ ด้านการสร้างโอกาสความเสมอภาคและเท่าเทียมกันทางสังคม
- ข. แผนพัฒนาเศรษฐกิจและสังคมแห่งชาติ ฉบับที่ ๑๓ หมายเหตุที่ ๑๒ ไทยมีกำลังคนสมรรถนะสูง มุ่งเรียนรู้อย่างต่อเนื่อง ตอบโจทย์การพัฒนาแห่งอนาคต
- ค. เป้าหมายการพัฒนาที่ยั่งยืน (SDGs) เป้าหมายที่ ๔ สร้างหลักประกันว่าทุกคนมีการศึกษาที่มีคุณภาพอย่างครอบคลุมและเท่าเทียม และสนับสนุนโอกาสในการเรียนรู้ตลอดชีวิต  
เป้าประสงค์ที่ ๔ มุ่งพัฒนาคุณธรรม จริยธรรมและส่งเสริมการศึกษา ทำนุบำรุงศาสนา อนุรักษ์ฟื้นฟูจารีตประเพณีวัฒนธรรมและภูมิปัญญาท้องถิ่น โดยให้ประชาชนเข้ามามีส่วนร่วม
- ง. ยุทธศาสตร์จังหวัด ยุทธศาสตร์ที่ ๒ ลดความเหลื่อมล้ำ พัฒนาและเสริมสร้างคุณภาพชีวิตประชาชนบนพื้นฐานหลักปรัชญาของเศรษฐกิจพอเพียง
- จ. ยุทธศาสตร์การพัฒนาของ อปท.ในเขตจังหวัด ยุทธศาสตร์ที่ ๒ ด้านงานส่งเสริมคุณภาพชีวิต
- ๑ ยุทธศาสตร์การพัฒนา ยุทธศาสตร์ที่ ๒ ด้านงานส่งเสริมคุณภาพชีวิต
- ๑.๑ กลยุทธ์ มุ่งพัฒนาคุณธรรม จริยธรรมและส่งเสริมการศึกษา ทำนุบำรุงศาสนา อนุรักษ์ฟื้นฟูจารีตประเพณีวัฒนธรรมและภูมิปัญญาท้องถิ่น โดยให้ประชาชนเข้ามามีส่วนร่วม

(๔) แผนงานการศึกษา (งานระดับก่อนวัยเรียนและประถมศึกษา)

ที่	โครงการ	วัตถุประสงค์	เป้าหมาย (ผลผลิตของโครงการ)	งบประมาณ					ตัวชี้วัด (KPI)	ผลที่คาดว่าจะได้รับ	หน่วยงาน รับผิดชอบหลัก
				๒๕๖๖	๒๕๖๗	๒๕๖๘	๒๕๖๙	๒๕๗๐			
๑	โครงการจัดการแข่งขันกีฬาศูนย์พัฒนาเด็กเล็ก	เพื่อส่งเสริมให้เด็กได้ออกกำลังกาย สุขภาพแข็งแรง	ศพด.บ้านบลูกา และ สดม.ดารุลอามาน จำนวน ๘๐ คน	๓๐,๐๐๐	๓๐,๐๐๐	๓๐,๐๐๐	๓๐,๐๐๐	๓๐,๐๐๐	ร้อยละ ๖๐ ของผู้เข้าร่วมโครงการได้ออกกำลังกาย มีสุขภาพแข็งแรง	เด็กได้ออกกำลังกาย มีสุขภาพแข็งแรง	กองการศึกษา
๒	โครงการห้องโลกกว้าง	เพื่อให้เด็กได้เปลี่ยนบรรยากาศในการเรียนรู้	ศพด.บ้านบลูกา และ สดม.ดารุลอามาน จำนวน ๘๐ คน	๓๐,๐๐๐	๓๐,๐๐๐	๓๐,๐๐๐	๓๐,๐๐๐	๓๐,๐๐๐	ร้อยละ ๖๐ ของผู้เข้าร่วมโครงการมีความรู้เพิ่มขึ้น	เด็กได้เปลี่ยนบรรยากาศในการเรียนรู้ รู้จักคิด วิเคราะห์มากขึ้น	กองการศึกษา

แบบ ผ.๑๒

ที่	โครงการ	วัตถุประสงค์	เป้าหมาย	งบประมาณ	ตัวชี้วัด	ผลที่คาดว่าจะได้รับ	หน่วยงาน
-----	---------	--------------	----------	----------	-----------	---------------------	----------

			(ผลผลิตของโครงการ)	๒๕๖๖	๒๕๖๗	๒๕๖๘	๒๕๖๙	๒๕๗๐	(KPI)		รับผิดชอบหลัก
๓	โครงการส่งเสริมและดูแลสุขภาพเด็กปฐมวัย	เพื่อให้เด็กได้มีสุขนิสัยที่ดี	ศพด.บ้านบลูกา และ ศตม.ดารุลอามาน จำนวน ๘๐ คน	๓๐,๐๐๐	๓๐,๐๐๐	๓๐,๐๐๐	๓๐,๐๐๐	๓๐,๐๐๐	ร้อยละ ๖๐ ของผู้เข้าร่วมโครงการมีสุขนิสัยที่ดี	เด็กมีสุขนิสัยที่ดี	กองการศึกษา
๔	โครงการส่งเสริมการเรียนรู้ของเด็กปฐมวัย	เพื่อส่งเสริมพัฒนาการของเด็กทั้ง ๔ ด้าน	ศพด.บ้านบลูกา และ ศตม.ดารุลอามาน จำนวน ๘๐ คน	๓๐,๐๐๐	๓๐,๐๐๐	๓๐,๐๐๐	๓๐,๐๐๐	๓๐,๐๐๐	ร้อยละ ๖๐ ของผู้เข้าร่วมโครงการมีพัฒนาการครบทั้ง ๔ ด้าน	เด็กมีพัฒนาการครบทั้ง ๔ ด้าน	กองการศึกษา
๕	โครงการสนับสนุนค่าใช้จ่ายการบริหารสถานศึกษา	เพื่อให้การจัดการเรียนการสอนมีประสิทธิภาพ ๑. ค่าอาหารกลางวัน ๒. ค่าจัดการเรียนการสอน ๓. ค่าหนังสือเรียน ๔. ค่าอุปกรณ์การเรียน ๕. ค่าเครื่องแบบนักเรียน ๖. ค่ากิจกรรมพัฒนาผู้เรียน	ศพด.บ้านบลูกา และ ศตม.ดารุลอามาน จำนวน ๗๐ คน	๘๐๐,๐๐๐	๘๐๐,๐๐๐	๘๐๐,๐๐๐	๘๐๐,๐๐๐	๘๐๐,๐๐๐	ร้อยละ ๖๐ ของผู้เข้าร่วมโครงการมีประสิทธิภาพ	การจัดการเรียนการสอนมีประสิทธิภาพมากขึ้น	กองการศึกษา
๖	โครงการอุดหนุนค่าอาหารกลางวันให้แก่โรงเรียน	เพื่อให้เด็กนักเรียนมีความสุข พละนาถายที่สมบูรณ์	โรงเรียนสังกัด สพฐ. จำนวน ๔ โรงเรียน	๕,๐๐๐,๐๐๐	๕,๐๐๐,๐๐๐	๕,๐๐๐,๐๐๐	๕,๐๐๐,๐๐๐	๕,๐๐๐,๐๐๐	ร้อยละ ๗๐ นักเรียนมีพละนาถายที่สมบูรณ์	นักเรียนมีความสุขพละนาถายที่สมบูรณ์	กองการศึกษา
๗	ค่าอาหารเสริม(นม)	เพื่อให้เด็กนักเรียนได้รับการพัฒนาด้านสุขภาพ	ศพด.บ้านบลูกา, ศตม.ดารุลอามานและโรงเรียนสังกัด สพฐ. จำนวน ๔ โรงเรียน	๒,๘๐๐,๐๐๐	๒,๘๐๐,๐๐๐	๒,๘๐๐,๐๐๐	๒,๘๐๐,๐๐๐	๒,๘๐๐,๐๐๐	ร้อยละของจำนวนเด็กที่เข้าร่วมโครงการ	เด็กนักเรียนมีร่างกายเจริญเติบโตตามวัย	กองการศึกษา

ที่	โครงการ	วัตถุประสงค์	เป้าหมาย (ผลผลิตของโครงการ)	งบประมาณ					ตัวชี้วัด (KPI)	ผลที่คาดว่าจะได้รับ	หน่วยงาน รับผิดชอบหลัก
				๒๕๖๖	๒๕๖๗	๒๕๖๘	๒๕๖๙	๒๕๗๐			
๘	โครงการส่งเสริมทักษะทางภาษาเพื่อการสื่อสารสำหรับเด็กและเยาวชน	เพื่อเพิ่มพูนความรู้ด้านภาษาในชีวิตประจำวัน	เด็กและเยาวชนจำนวน ๖๐ คน	๓๐,๐๐๐	๓๐,๐๐๐	๓๐,๐๐๐	๓๐,๐๐๐	๓๐,๐๐๐	ร้อยละ ๖๐ ของผู้เข้าร่วมโครงการมีความรู้ด้านภาษาเพิ่มขึ้น	เด็กและเยาวชนมีความรู้ด้านภาษามากขึ้น สามารถใช้ในชีวิตประจำวันได้	กองการศึกษา
๙	โครงการป้องกันและดูแลความปลอดภัยสำหรับเด็กปฐมวัย	เพื่อส่งเสริมให้เด็ก ครูและผู้ปกครองสามารถช่วยเหลือและป้องกันอุบัติเหตุในเด็ก	ศพด.บ้านบลูกกา และศตม.ดารุลอามานจำนวน ๘๐ คน	๓๐,๐๐๐	๓๐,๐๐๐	๓๐,๐๐๐	๓๐,๐๐๐	๓๐,๐๐๐	ร้อยละ ๖๐ ของผู้เข้าร่วมโครงการสามารถช่วยเหลือและป้องกันอุบัติเหตุในเด็กได้	เด็ก ครูและผู้ปกครองสามารถช่วยเหลือและป้องกันอุบัติเหตุในเด็กได้	กองการศึกษา
รวม	๙ โครงการ			๘,๗๘๐,๐๐๐	๘,๗๘๐,๐๐๐	๘,๗๘๐,๐๐๐	๘,๗๘๐,๐๐๐	๘,๗๘๐,๐๐๐			



๒	โครงการแข่งขันกีฬาประจำตำบลตะโปะเยาะ	เพื่อตระหนักถึงการออกกำลังกายพัฒนาร่างกายและจิตใจ	เยาวชนและประชาชนทั่วไปตำบลตะโปะเยาะ จำนวน ๕๐๐ คน		๓๐๐,๐๐๐	๓๐๐,๐๐๐	๓๐๐,๐๐๐	๓๐๐,๐๐๐	ร้อยละ ๖๐ ของผู้เข้าร่วมโครงการมีสุขภาพแข็งแรง	สามารถเสริมสร้างพละนาถยให้มบูรณขงแรงได้	กองการศึกษา
---	--------------------------------------	---	--	--	---------	---------	---------	---------	--	---	-------------

แบบ ผ.๐๒

ที่	โครงการ	วัตถุประสงค์	เป้าหมาย (ผลผลิตของโครงการ)	งบประมาณ					ตัวชี้วัด (KPI)	ผลที่คาดว่าจะได้รับ	หน่วยงาน รับผิดชอบหลัก
				๒๕๖๖	๒๕๖๗	๒๕๖๘	๒๕๖๙	๒๕๗๐			
๓	โครงการส่งนักกีฬาเข้าร่วมแข่งขันในระดับอำเภอและระดับจังหวัด	เพื่อสนับสนุนให้เยาวชนสนใจกีฬา และห่างไกลยาเสพติด	เยาวชน จำนวน ๓๐ คน	๕๐,๐๐๐	๕๐,๐๐๐	๕๐,๐๐๐	๕๐,๐๐๐	๕๐,๐๐๐	แข่งขัน ๑ ครั้ง/ปี	เยาวชนสนใจกีฬามากขึ้น และห่างไกลยาเสพติด	กองการศึกษา
๔	โครงการส่งเสริมฝึกทักษะด้านกีฬาให้แก่เด็กและเยาวชน	เพื่อให้เด็กและเยาวชนมีทักษะการเล่นกีฬาที่ดีได้มาตรฐาน	เด็กและเยาวชนจำนวน ๖๐ คน	๕๐,๐๐๐	๕๐,๐๐๐	๕๐,๐๐๐	๕๐,๐๐๐	๕๐,๐๐๐	ร้อยละ ๖๐ ของผู้เข้าร่วมโครงการมีทักษะกีฬาเพิ่มขึ้น	เด็กและเยาวชนมีทักษะการเล่นกีฬาที่ดีได้มาตรฐาน	กองการศึกษา
๕	โครงการแข่งขันกีฬาชุมชนสัมพันธ์	ส่งเสริมให้ประชาชนได้ออกกำลังกาย	ประชาชนทั่วไปจำนวน ๕๐๐ คน	๕๐,๐๐๐	๕๐,๐๐๐	๕๐,๐๐๐	๕๐,๐๐๐	๕๐,๐๐๐	ร้อยละ ๖๐ ของผู้เข้าร่วมโครงการได้ออกกำลังกาย	ประชาชนได้ออกกำลังกาย มีสุขภาพร่างกายแข็งแรง	กองการศึกษา
๖	โครงการจัดตั้งชมรมกีฬา	เพื่อให้เด็ก และเยาวชนมีกลุ่มและกิจกรรมที่สร้างสรรค์	มีชมรมกีฬา จำนวน ๑ ชมรม	๕๐,๐๐๐	๕๐,๐๐๐	๕๐,๐๐๐	๕๐,๐๐๐	๕๐,๐๐๐	จำนวน ๑ ชมรม	ส่งเสริมกีฬาสู่ความเป็นเลิศ	กองการศึกษา
๗	โครงการวันเด็กแห่งชาติ	เพื่อให้เด็กและเยาวชนได้ทำกิจกรรม กล้าแสดงออกและเสริมพัฒนาการที่ดี	เด็กและเยาวชนตำบลตะโปะเยาะ	๒๐๐,๐๐๐	๒๐๐,๐๐๐	๒๐๐,๐๐๐	๒๐๐,๐๐๐	๒๐๐,๐๐๐	จำนวน ๑ ครั้ง/ปี	เด็กและเยาวชนมีความสนุกสนาน กล้าแสดงออกและมีพัฒนาการที่ดี	กองการศึกษา
รวม	๗ โครงการ			๗๐๐,๐๐๐	๗๐๐,๐๐๐	๗๐๐,๐๐๐	๗๐๐,๐๐๐	๗๐๐,๐๐๐			

**รายละเอียดโครงการพัฒนา**  
**ทบทวนแผนพัฒนาท้องถิ่น ฉบับที่ ๒ (พ.ศ. ๒๕๖๖ - ๒๕๗๐) ครั้งที่ ๑/๒๕๖๖**  
**องค์การบริหารส่วนตำบลตะโปะเยาะ อำเภอยี่งอ จังหวัดนราธิวาส**

<p>ก. ยุทธศาสตร์ชาติ ๒๐ ปี</p> <p>ข. แผนพัฒนาเศรษฐกิจและสังคมแห่งชาติ ฉบับที่ ๑๓</p> <p>ค. เป้าหมายการพัฒนาที่ยั่งยืน (SDGs)</p>	<p>ยุทธศาสตร์ที่ ๔</p> <p>หมวดหมู่ที่ ๘</p> <p>เป้าหมายที่ ๓</p> <p>เป้าประสงค์ที่ ๕</p> <p>เป้าประสงค์ที่ ๘</p>	<p>ด้านการสร้างโอกาสความเสมอและเท่าเทียมกันทางสังคม</p> <p>ไทยมีพื้นที่และเมืองอัจฉริยะที่น่าอยู่ ปลอดภัย เติบโตได้อย่างยั่งยืน</p> <p>สร้างหลักประกันว่าคนมีชีวิตที่มีสุขภาพดีและส่งเสริมสวัสดิภาพสำหรับทุกคนในทุกวัย</p> <p>พัฒนาและยกระดับคุณภาพชีวิตของประชาชนให้ดีขึ้น โดนส่งเสริมด้านสุขภาพ การสาธารณสุข การสังคมสงเคราะห์ ป้องกันและบำบัดผู้ติดยาเสพติด</p> <p>ประชาชนมีจิตสำนึกและมีส่วนร่วมในการป้องกันบรรเทาสาธารณภัย รักษาความเรียบร้อย เสริมสร้างความเข้มแข็งและสันติสุข ในชุมชนและเมือง</p>
<p>ง. ยุทธศาสตร์จังหวัด</p> <p>จ. ยุทธศาสตร์การพัฒนาของ อปท. ในเขตจังหวัด</p> <p>๑ ยุทธศาสตร์การพัฒนา</p> <p>๑.๑ กลยุทธ์</p>	<p>ยุทธศาสตร์ที่ ๒</p> <p>ยุทธศาสตร์ที่ ๒</p> <p>ยุทธศาสตร์ที่ ๒</p>	<p>ลดความเหลื่อมล้ำ พัฒนาและเสริมสร้างคุณภาพชีวิตประชาชนบนพื้นฐานหลักปรัชญาของเศรษฐกิจพอเพียง</p> <p>ด้านงานส่งเสริมคุณภาพชีวิต</p> <p>ด้านงานส่งเสริมคุณภาพชีวิต</p> <p>- พัฒนาและยกระดับคุณภาพชีวิตของประชาชนให้ดีขึ้น โดนส่งเสริมด้านสุขภาพ การสาธารณสุข การสังคมสงเคราะห์ ป้องกันและบำบัดผู้ติดยาเสพติด</p> <p>- ประชาชนมีจิตสำนึกและมีส่วนร่วมในการป้องกันบรรเทาสาธารณภัย รักษาความเรียบร้อย เสริมสร้างความเข้มแข็งและสันติสุข ในชุมชนและเมือง</p>

ที่	โครงการ	วัตถุประสงค์	เป้าหมาย (ผลผลิตของโครงการ)	งบประมาณ					ตัวชี้วัด (KPI)	ผลที่คาดว่าจะได้รับ	หน่วยงาน รับผิดชอบหลัก
				๒๕๖๖	๒๕๖๗	๒๕๖๘	๒๕๖๙	๒๕๗๐			

๑	เบี้ยยังชีพผู้สูงอายุ	เพื่อให้การสงเคราะห์เบี้ยยังชีพผู้สูงอายุ ให้แก่ผู้สูงอายุ ๖๐ ปีขึ้นไป	ผู้สูงอายุที่มีอายุ ๖๐ ปีบริบูรณ์ขึ้นไป	๙,๕๐๐,๐๐๐	๙,๕๐๐,๐๐๐	๙,๕๐๐,๐๐๐	๙,๕๐๐,๐๐๐	๙,๕๐๐,๐๐๐	ร้อยละของผู้สูงอายุที่เข้าร่วมโครงการ	ผู้สูงอายุที่มีอายุ ๖๐ ปีบริบูรณ์ขึ้นไป ได้รับการสงเคราะห์เบี้ยยังชีพผู้สูงอายุอย่างทั่วถึง	กองสวัสดิการสังคม
---	-----------------------	--	---	-----------	-----------	-----------	-----------	-----------	---------------------------------------	---	-------------------

แบบ ผ.๐๒

ที่	โครงการ	วัตถุประสงค์	เป้าหมาย (ผลผลิตของโครงการ)	งบประมาณ					ตัวชี้วัด (KPI)	ผลที่คาดว่าจะได้รับ	หน่วยงาน รับผิดชอบหลัก
				๒๕๖๖	๒๕๖๗	๒๕๖๘	๒๕๖๙	๒๕๗๐			
๒	เบี้ยยังชีพความพิการ	เพื่อให้การสงเคราะห์เบี้ยยังชีพความพิการให้แก่ผู้พิการ	ผู้พิการที่มีสิทธิตามหลักเกณฑ์ที่กำหนด	๔,๕๐๐,๐๐๐	๔,๕๐๐,๐๐๐	๔,๕๐๐,๐๐๐	๔,๕๐๐,๐๐๐	๔,๕๐๐,๐๐๐	ร้อยละของผู้พิการที่เข้าร่วมโครงการ	ผู้พิการได้รับการสงเคราะห์เบี้ยยังชีพความพิการอย่างทั่วถึง	กองสวัสดิการสังคม
๓	เบี้ยยังชีพผู้ป่วยเอดส์	เพื่อให้การสงเคราะห์เบี้ยยังชีพให้แก่ผู้ป่วยเอดส์	ผู้ป่วยเอดส์ที่มีสิทธิตามหลักเกณฑ์ที่กำหนด	๕๐,๐๐๐	๕๐,๐๐๐	๕๐,๐๐๐	๕๐,๐๐๐	๕๐,๐๐๐	ร้อยละของผู้ป่วยเอดส์ที่เข้าร่วมโครงการ	ผู้ป่วยเอดส์ได้รับการสงเคราะห์เบี้ยยังชีพผู้ป่วยเอดส์อย่างทั่วถึง	กองสวัสดิการสังคม
๔	เงินสำรองจ่าย	เพื่อบรรเทาความเดือดร้อนของประชาชน	ประชาชนทั่วไปไปตำบลตะโปะเยาะ จำนวน ๕ หมู่บ้าน	๑,๕๐๐,๐๐๐	๑,๕๐๐,๐๐๐	๑,๕๐๐,๐๐๐	๑,๕๐๐,๐๐๐	๑,๕๐๐,๐๐๐	ร้อยละของประชาชนที่ได้รับความเดือดร้อนและได้รับการช่วยเหลือ	สามารถบรรเทาความเดือดร้อนของประชาชนเบื้องต้นได้	สำนักปลัด

๕	เงินสมทบกองทุนหลักประกันสุขภาพองค์กรปกครองส่วนท้องถิ่น (สปสข.)	เพื่อสร้างหลักประกันสุขภาพให้แก่คนในพื้นที่	สมทบเงินไม่น้อยกว่าร้อยละ ๕๐ กรณีรายได้ของอปท. ไม่รวมเงินอุดหนุน สูงกว่า ๒๐ ล้านบาท	๒๒๐,๐๐๐	๒๒๐,๐๐๐	๒๒๐,๐๐๐	๒๒๐,๐๐๐	๒๒๐,๐๐๐	ร้อยละของการสมทบเข้ากองทุนฯ	ประชาชนในพื้นที่ได้เข้าถึงการจัดบริการสาธารณสุขได้มากขึ้น	กองสาธารณสุข
รวม	๕ โครงการ			๑๕,๗๗๐,๐๐๐	๑๕,๗๗๐,๐๐๐	๑๕,๗๗๐,๐๐๐	๑๕,๗๗๐,๐๐๐	๑๕,๗๗๐,๐๐๐			

แบบ ผ.๐๒

รายละเอียดโครงการพัฒนา

ทบทวนแผนพัฒนาท้องถิ่น ฉบับที่ ๒ (พ.ศ. ๒๕๖๖ - ๒๕๗๐) ครั้งที่ ๑/๒๕๖๖

องค์การบริหารส่วนตำบลตะโปยเยาะ อำเภอเมือง จังหวัดนราธิวาส

- |  |                  |  |
|--|------------------|--|
| ก. ยุทธศาสตร์ชาติ ๒๐ ปี                                      | ยุทธศาสตร์ที่ ๓  | ด้านการพัฒนาและเสริมสร้างศักยภาพคน   |
| ข. แผนพัฒนาเศรษฐกิจและสังคมแห่งชาติ ฉบับที่ ๑๓ หมุดหมายที่ ๘ |                  | ไทยมีพื้นที่และเมืองอัจฉริยะที่น่าอยู่ ปลอดภัย เติบโตได้อย่างยั่งยืน   |
| ค. เป้าหมายการพัฒนาที่ยั่งยืน (SDGs)                         | เป้าหมายที่ ๓    | สร้างหลักประกันว่าคนมีชีวิตที่มีสุขภาพดีและส่งเสริมสวัสดิภาพสำหรับทุกคนในทุกวัย  |
|  | เป้าประสงค์ที่ ๕ | พัฒนาและยกระดับคุณภาพชีวิตของประชาชนให้ดีขึ้น โดนส่งเสริมด้านสุขภาพ การสาธารณสุข การสังคมสงเคราะห์ ป้องกันและบำบัดผู้ติดยาเสพติด |
| ง. ยุทธศาสตร์จังหวัด   | ยุทธศาสตร์ที่ ๒  | ลดความเหลื่อมล้ำ พัฒนาและเสริมสร้างคุณภาพชีวิตประชาชนบนพื้นฐานหลักปรัชญาของเศรษฐกิจพอเพียง                                       |
| จ. ยุทธศาสตร์การพัฒนาของ อปท. ในเขตจังหวัด                   | ยุทธศาสตร์ที่ ๒  | ด้านงานส่งเสริมคุณภาพชีวิต   |
| ๑ ยุทธศาสตร์การพัฒนา   | ยุทธศาสตร์ที่ ๒  | ด้านงานส่งเสริมคุณภาพชีวิต   |
| ๑.๑ กลยุทธ์  |                  | พัฒนาและยกระดับคุณภาพชีวิตของประชาชนให้ดีขึ้น โดนส่งเสริมด้านสุขภาพ การสาธารณสุข การสังคมสงเคราะห์ ป้องกันและบำบัดผู้ติดยาเสพติด |

(๗) แผนงานสาธารณสุข (งานบริหารทั่วไปเกี่ยวกับสาธารณสุข)

ที่	โครงการ	วัตถุประสงค์	เป้าหมาย (ผลผลิตของโครงการ)	งบประมาณ					ตัวชี้วัด (KPI)	ผลที่คาดว่าจะได้รับ	หน่วยงาน รับผิดชอบหลัก
				๒๕๖๖	๒๕๖๗	๒๕๖๘	๒๕๖๙	๒๕๗๐			
๑	โครงการอบรม กำจัดและป้องกัน โรคติดต่อและโรค ไม่ติดต่อ	เพื่อให้มีความรู้ การกำจัด และป้องกันโรคที่ติดต่อและ โรคไม่ติดต่อ	ประชาชนทั่วไป จำนวน ๕๐ คน	๒๐,๐๐๐	๒๐,๐๐๐	๒๐,๐๐๐	๒๐,๐๐๐	๒๐,๐๐๐	ร้อยละ ๖๐ ของผู้เข้าร่วม โครงการมี ความรู้ การ กำจัดและ ป้องกันโรคที่ ติดต่อและโรค ไม่ติดต่อ	ประชาชนมีความรู้ การกำจัดและ ป้องกันโรคที่ติดต่อ และโรคไม่ติดต่อ สามารถลดอัตรา ป่วยได้	กองสาธารณสุข

แบบ ผ.๐๒

ที่	โครงการ	วัตถุประสงค์	เป้าหมาย (ผลผลิตของโครงการ)	งบประมาณ					ตัวชี้วัด (KPI)	ผลที่คาดว่าจะได้รับ	หน่วยงาน รับผิดชอบหลัก
				๒๕๖๖	๒๕๖๗	๒๕๖๘	๒๕๖๙	๒๕๗๐			
๒	โครงการสัตว์ปลอด โรค คนปลอดภัย จากพิษสุนัขบ้าตาม พระปณิธาน ศาสตราจารย์ ดร. สมเด็จพระเจ้าน้องนาง เธอเจ้าฟ้าจุฬาภรณ วลัยลักษณ์ อัคร ราชกุมารี กรมพระ ศรีสวางควัฒน วรชิตดิยราชานารี	เพื่อป้องกันโรคสุนัขบ้าในแมว	แมว จำนวน ๓๐๐ ตัว	๕๐,๐๐๐	๕๐,๐๐๐	๕๐,๐๐๐	๕๐,๐๐๐	๕๐,๐๐๐	ร้อยละ ๖๐ ของแมวใน พื้นที่ได้รับ การฉีดวัคซีน	แมวในพื้นที่ได้รับ การฉีดวัคซีน สามารถป้องกันโรค สุนัขบ้าในแมวได้	กองสาธารณสุข

๓	โครงการจัดหาวัคซีนป้องกันโรค COVID-๑๙	เพื่อจัดหาวัคซีนป้องกันโรค COVID-๑๙ ฉีดให้กับประชาชนในพื้นที่	ประชาชนทั่วไปในตำบลตะปอเยาะ	๒๐๐,๐๐๐	๒๐๐,๐๐๐	๒๐๐,๐๐๐	๒๐๐,๐๐๐	๒๐๐,๐๐๐	ร้อยละ ๙๐ ประชาชนในพื้นที่ที่ได้รับ การฉีดวัคซีนป้องกันโรค COVID-๑๙	ประชาชนในพื้นที่ที่ได้รับวัคซีนป้องกันโรค COVID-๑๙	กองสาธารณสุข
๔	โครงการจัดตั้งสถานที่กักกัน (Local Quarantine) ในระดับองค์กรปกครองส่วนท้องถิ่น	เพื่อจัดให้มีสถานที่ควบคุมเพื่อสังเกตอาการโรคติดเชื้อไวรัสโคโรนา ๒๐๑๙	จำนวน ๑ แห่ง	๒๐๐,๐๐๐	๒๐๐,๐๐๐	๒๐๐,๐๐๐	๒๐๐,๐๐๐	๒๐๐,๐๐๐	จำนวน ๑ แห่ง	สามารถลดอัตราผู้ป่วย ผู้ติดเชื้อโรคไวรัสโคโรนา ๑๙ (COVID-๑๙)	กองสาธารณสุข
๕	โครงการพระราชดำริด้านสาธารณสุข	เพื่อให้ประชาชนมีความรู้ความเข้าใจในโครงการพระราชดำริ	อุดหนุนคณะกรรมการหมู่บ้าน จำนวน ๕ หมู่บ้าน	๑๐๐,๐๐๐	๑๐๐,๐๐๐	๑๐๐,๐๐๐	๑๐๐,๐๐๐	๑๐๐,๐๐๐	จำนวน ๕ หมู่บ้าน	ประชาชนมีความรู้ความเข้าใจในโครงการพระราชดำริ	กองสาธารณสุข

แบบ ผ.๑๒

ที่	โครงการ	วัตถุประสงค์	เป้าหมาย (ผลผลิตของโครงการ)	งบประมาณ					ตัวชี้วัด (KPI)	ผลที่คาดว่าจะได้รับ	หน่วยงาน รับผิดชอบหลัก
				๒๕๖๖	๒๕๖๗	๒๕๖๘	๒๕๖๙	๒๕๗๐			
๖	โครงการขลิบเพื่อสุขภาพปลอดภัยห่างไกลโรค	เพื่อส่งเสริมให้เด็กและเยาวชนได้ขลิบหนังหุ้มปลายอวัยวะเพศที่ถูกต้องตามหลักการแพทย์	เด็กและเยาวชน ๕๐ คน ผู้ปกครอง ๕๐ คน คณะทำงาน ๓๔ คน รวม ๑๓๔ คน	๙๐,๕๐๐	๙๐,๕๐๐	๙๐,๕๐๐	๙๐,๕๐๐	๙๐,๕๐๐	ร้อยละ ๙๐ ผู้เข้าร่วมโครงการได้ขลิบหนังหุ้มปลายอวัยวะ	เด็กและเยาวชนได้รับการขลิบหนังหุ้มปลายอวัยวะเพศชายที่ถูกต้องตามหลักการแพทย์	กองสาธารณสุข

๗	โครงการป้องกันและแก้ปัญหาไฟป่าหมอกควันและฝุ่นละอองขนาดเล็ก (PM ๒.๕)	เพื่อป้องกันสุขภาพจากหมอกควัน และฝุ่นละอองขนาดเล็ก (PM ๒.๕)	ประชาชนทั่วไป จำนวน ๕๐ คน	๓๐,๐๐๐	๓๐,๐๐๐	๓๐,๐๐๐	๓๐,๐๐๐	๓๐,๐๐๐	ร้อยละ ๖๐ ผู้เข้าร่วมโครงการมีความรู้เพิ่มขึ้น	ประชาชนมีความรู้เรื่องการป้องกันโรคจากหมอกควันและฝุ่นละอองขนาดเล็ก (PM ๒.๕)	กองสาธารณสุข
๘	โครงการสนับสนุนผ้าอ้อมผู้ใหญ่สำหรับบุคคลที่มีภาวะพึ่งพิงและบุคคลที่มีภาวะปัญหาการกลืนปัสสาวะหรืออุจจาระไม่ได้มีคุณภาพชีวิตที่ดี	เพื่อสนับสนุนให้บุคคลที่มีภาวะพึ่งพิง และบุคคลที่มีภาวะกลืนปัสสาวะหรืออุจจาระไม่ได้มีคุณภาพชีวิตที่ดี	ประชาชนทั่วไปที่มีภาวะพึ่งพิงที่มีปัญหาการกลืนปัสสาวะหรืออุจจาระ	๘๐,๐๐๐	๘๐,๐๐๐	๘๐,๐๐๐	๘๐,๐๐๐	๘๐,๐๐๐	ร้อยละ ๙๐ ของเข้าร่วมโครงการมีคุณภาพชีวิตที่ดี	บุคคลที่มีภาวะพึ่งพิง และบุคคลที่มีภาวะกลืนปัสสาวะหรืออุจจาระไม่ได้มีคุณภาพชีวิตที่ดี	กองสาธารณสุข
๙	โครงการส่งเสริมสุขภาพชุมชน อารมณ์ดี ทุกชีวิตมีสุข	เพื่อส่งเสริมให้ประชาชนมีสุขภาพร่างกายที่สมบูรณ์แข็งแรง	ประชาชนทั่วไป จำนวน ๕๐ คน	๓๐,๐๐๐	๓๐,๐๐๐	๓๐,๐๐๐	๓๐,๐๐๐	๓๐,๐๐๐	ร้อยละ ๖๐ ผู้เข้าร่วมโครงการมีสุขภาพแข็งแรง	ประชาชนมีสุขภาพร่างกายที่สมบูรณ์แข็งแรง	กองสาธารณสุข

แบบ ผ.๐๒

ที่	โครงการ	วัตถุประสงค์	เป้าหมาย (ผลผลิตของโครงการ)	งบประมาณ					ตัวชี้วัด (KPI)	ผลที่คาดว่าจะได้รับ	หน่วยงาน รับผิดชอบหลัก
				๒๕๖๖	๒๕๖๗	๒๕๖๘	๒๕๖๙	๒๕๗๐			

๑๐	โครงการส่งเสริมการออกกำลังกาย ขยับกาย สบายชีวา	เพื่อให้บุคลากรมีสุขภาพร่างกายที่สมบูรณ์แข็งแรง	บุคลากร อบต.ตะปอเยาะ จำนวน ๒๐ คน	๑๗,๙๐๐	๑๗,๙๐๐	๑๗,๙๐๐	๑๗,๙๐๐	๑๗,๙๐๐	ร้อยละ ๘๐ บุคลากรที่เข้าร่วมโครงการมีสุขภาพร่างกายที่สมบูรณ์แข็งแรง	บุคลากรมีสุขภาพร่างกายที่สมบูรณ์แข็งแรง	กองสาธารณสุข
๑๑	โครงการควบคุมป้องกันโรคไข้เลือดออก	เพื่อจัดกิจกรรมรณรงค์สื่อสารประชาสัมพันธ์ กำจัดแหล่งเพาะพันธุ์	ประชาชนในพื้นที่ตำบลตะปอเยาะ	๒๐,๐๐๐	๒๐,๐๐๐	๒๐,๐๐๐	๒๐,๐๐๐	๒๐,๐๐๐	ประชาชนตำบลตะปอเยาะห่างไกลโรค	สามารถป้องกันโรคไข้เลือดออกได้	กองสาธารณสุข
๑๒	โครงการแก้ปัญหาและป้องกันโรคที่เกิดจากภัยพิบัติน้ำท่วมตำบลตะปอเยาะ	เพื่อจัดกิจกรรมควบคุมป้องกันโรคเชิงรุก	ประชาชนในพื้นที่ตำบลตะปอเยาะ	๒๖,๐๐๐	๒๖,๐๐๐	๒๖,๐๐๐	๒๖,๐๐๐	๒๖,๐๐๐	ประชาชนตำบลตะปอเยาะห่างไกลโรค	สามารถป้องกันโรคที่เกิดจากภัยพิบัติน้ำท่วมได้	กองสาธารณสุข
๑๓	โครงการบริหารจัดการกองทุนและพัฒนาระบบบริหารจัดการกองทุนหลักประกันสุขภาพ อบต.ตะปอเยาะ	เพื่ออบรมให้ความรู้ พัฒนาศักยภาพ	คณะกรรมการบริหารกองทุนฯ	๑๓๐,๐๐๐	๑๓๐,๐๐๐	๑๓๐,๐๐๐	๑๓๐,๐๐๐	๑๓๐,๐๐๐	ร้อยละ ๘๐ ผู้เข้าร่วมโครงการมีความรู้เพิ่มขึ้น	คณะกรรมการมีศักยภาพเพิ่มขึ้นในการบริหารกองทุนฯ	กองสาธารณสุข
รวม	๑๓ โครงการ			๙๙๔,๔๐๐	๙๙๔,๔๐๐	๙๙๔,๔๐๐	๙๙๔,๔๐๐	๙๙๔,๔๐๐			

แบบ ผ.๐๒

รายละเอียดโครงการพัฒนา

ทบทวนแผนพัฒนาท้องถิ่น ฉบับที่ ๒ (พ.ศ. ๒๕๖๖ - ๒๕๗๐) ครั้งที่ ๑/๒๕๖๖

องค์การบริหารส่วนตำบลตะโปยยะ อำเภอเมือง จังหวัดนราธิวาส

ก. ยุทธศาสตร์ชาติ ๒๐ ปี	ยุทธศาสตร์ที่ ๓	ด้านการพัฒนาและเสริมสร้างศักยภาพคน
ข. แผนพัฒนาเศรษฐกิจและสังคมแห่งชาติ ฉบับที่ ๑๓	หมวดหมายที่ ๘	ไทยมีพื้นที่และเมืองอัจฉริยะที่น้อยอยู่ ปลอดภัย เติบโตได้อย่างยั่งยืน
ค. เป้าหมายการพัฒนาที่ยั่งยืน (SDGs)	เป้าหมายที่ ๓	สร้างหลักประกันว่าคนมีชีวิตที่มีสุขภาพดีและส่งเสริมสวัสดิภาพสำหรับทุกคนในทุกวัย
	เป้าประสงค์ที่ ๕	พัฒนาและยกระดับคุณภาพชีวิตของประชาชนให้ดีขึ้นโดยส่งเสริมด้านสุขภาพ การสาธารณสุข การสังคมสงเคราะห์ ป้องกันและบำบัดผู้ติดยาเสพติด
ง. ยุทธศาสตร์จังหวัด	ยุทธศาสตร์ที่ ๒	ลดความเหลื่อมล้ำ พัฒนาและเสริมสร้างคุณภาพชีวิตประชาชนบนพื้นฐานหลักปรัชญาของเศรษฐกิจพอเพียง
จ. ยุทธศาสตร์การพัฒนาของ อปท. ในเขตจังหวัด	ยุทธศาสตร์ที่ ๒	ด้านงานส่งเสริมคุณภาพชีวิต
๑ ยุทธศาสตร์การพัฒนา	ยุทธศาสตร์ที่ ๒	ด้านงานส่งเสริมคุณภาพชีวิต
๑.๑ กลยุทธ์		พัฒนาและยกระดับคุณภาพชีวิตของประชาชนให้ดีขึ้นโดยส่งเสริมด้านสุขภาพ การสาธารณสุข การสังคมสงเคราะห์ ป้องกันและบำบัดผู้ติดยาเสพติด

(๗) แผนงานสาธารณสุข (งานโรงพยาบาล)

ที่	โครงการ	วัตถุประสงค์	เป้าหมาย (ผลผลิตของโครงการ)	งบประมาณ					ตัวชี้วัด (KPI)	ผลที่คาดว่าจะได้รับ	หน่วยงาน รับผิดชอบหลัก
				๒๕๖๖	๒๕๖๗	๒๕๖๘	๒๕๖๙	๒๕๗๐			
๑	โครงการอบรม ปฏิบัติการฉุกเฉิน เบื้องต้น ตามระบบ การแพทย์ฉุกเฉิน	เพื่อให้มีความรู้ ความเข้าใจ ในการปฏิบัติงานการแพทย์ ฉุกเฉิน	ประชาชนทั่วไป จำนวน ๕๐ คน	๕๐,๐๐๐	๕๐,๐๐๐	๕๐,๐๐๐	๕๐,๐๐๐	๕๐,๐๐๐	ร้อยละ ๖๐ ของผู้เข้าร่วม โครงการมี ความรู้เพิ่มขึ้น	ผู้เข้าร่วมโครงการมี ความรู้ ความเข้าใจ ในการปฏิบัติงาน การแพทย์ฉุกเฉิน	กองสาธารณสุข
๒	โครงการอบรม ป้องกันและแก้ไข ปัญหายาเสพติด	เพื่อพัฒนาคุณภาพชีวิต รับทราบปัญหาและพิษภัย ของยาเสพติด	ประชาชนทั่วไป จำนวน ๕๐ คน	๕๐,๐๐๐	๕๐,๐๐๐	๕๐,๐๐๐	๕๐,๐๐๐	๕๐,๐๐๐	ร้อยละ ๖๐ ของผู้เข้าร่วม โครงการได้ เข้าใจปัญหา และพิษภัย ของยาเสพติด	ประชาชนมี คุณภาพชีวิตที่ดี ได้รับทราบปัญหา และพิษภัยของยา เสพติด	กองสาธารณสุข
รวม	๒ โครงการ			๑๐๐,๐๐๐	๑๐๐,๐๐๐	๑๐๐,๐๐๐	๑๐๐,๐๐๐	๑๐๐,๐๐๐			

รายละเอียดโครงการพัฒนา  
ทบทวนแผนพัฒนาท้องถิ่น ฉบับที่ ๒ (พ.ศ. ๒๕๖๖ - ๒๕๗๐ ) ครั้งที่ ๑/๒๕๖๖  
องค์การบริหารส่วนตำบลตะโปยยะ อำเภอยี่งอ จังหวัดนราธิวาส

ก. ยุทธศาสตร์ชาติ ๒๐ ปี	ยุทธศาสตร์ที่ ๑	ด้านความมั่นคง
ข. แผนพัฒนาเศรษฐกิจและสังคมแห่งชาติ ฉบับที่ ๑๓ หมายความว่า	๘	ไทยมีพื้นที่และเมืองอัจฉริยะที่น่าอยู่ ปลอดภัย เติบโตได้อย่างยั่งยืน
ค. เป้าหมายการพัฒนาที่ยั่งยืน (SDGs)	เป้าหมายที่ ๓	สร้างหลักประกันว่าคนมีชีวิตที่มีสุขภาพดีและส่งเสริมสวัสดิภาพสำหรับทุกคนในทุกวัย
	เป้าประสงค์ที่ ๘	ประชาชนมีจิตสำนึกและมีส่วนร่วมในการป้องกันบรรเทาสาธารณภัย รักษาความเรียบร้อย เสริมสร้างความเข้มแข็งและสันติสุขในชุมชนและเมือง
ง. ยุทธศาสตร์จังหวัด	ยุทธศาสตร์ที่ ๔	เสริมสร้างสันติสุขและความมั่นคงภายในพื้นที่แบบมีส่วนร่วมอย่างเข้าใจ เข้าถึงและพัฒนา
จ. ยุทธศาสตร์การพัฒนาของ อปท. ในเขตจังหวัด	ยุทธศาสตร์ที่ ๓	ด้านการจัดระเบียบชุมชน/สังคม และการรักษาความสงบเรียบร้อย
๑ ยุทธศาสตร์การพัฒนา	ยุทธศาสตร์ที่ ๓	ด้านการจัดระเบียบชุมชน/สังคม และการรักษาความสงบเรียบร้อย
๑.๑ กลยุทธ์		ประชาชนมีจิตสำนึกและมีส่วนร่วมในการป้องกันบรรเทาสาธารณภัย รักษาความเรียบร้อย เสริมสร้างความเข้มแข็งและสันติสุขในชุมชนและเมือง

(๑) แผนงานการรักษาความสงบภายใน (งานป้องกันและบรรเทาสาธารณภัย)

ที่	โครงการ	วัตถุประสงค์	เป้าหมาย (ผลผลิตของโครงการ)	งบประมาณ					ตัวชี้วัด (KPI)	ผลที่คาดว่าจะได้รับ	หน่วยงาน รับผิดชอบหลัก
				๒๕๖๖	๒๕๖๗	๒๕๖๘	๒๕๖๙	๒๕๗๐			
๑	โครงการป้องกันและลดอุบัติเหตุทางถนนช่วงเทศกาลปีใหม่	เพื่อลดความสูญเสียชีวิตและทรัพย์สินของประชาชนผู้ใช้รถใช้ถนน	จัดตั้งจุดบริการประชาชน จำนวน ๑ แห่ง	๒๐,๐๐๐	๒๐,๐๐๐	๒๐,๐๐๐	๒๐,๐๐๐	๒๐,๐๐๐	จำนวน ๑ แห่ง	ประชาชนผู้ใช้รถใช้ถนนมีความปลอดภัยในการเดินทาง	สำนักปลัด

๒	โครงการป้องกันและลดอุบัติเหตุทางถนนช่วงเทศกาลสงกรานต์	เพื่อลดความสูญเสียชีวิตและทรัพย์สินของประชาชนผู้ใช้รถใช้ถนน	จัดตั้งจุดบริการประชาชน จำนวน ๑ แห่ง	๒๐,๐๐๐	๒๐,๐๐๐	๒๐,๐๐๐	๒๐,๐๐๐	๒๐,๐๐๐	จำนวน ๑ แห่ง	ประชาชนผู้ใช้รถใช้ถนนมีความปลอดภัยในการเดินทาง	สำนักปลัด
---	---	---	--------------------------------------	--------	--------	--------	--------	--------	--------------	--	-----------

แบบ ผ.๑๒

ที่	โครงการ	วัตถุประสงค์	เป้าหมาย (ผลผลิตของโครงการ)	งบประมาณ					ตัวชี้วัด (KPI)	ผลที่คาดว่าจะได้รับ	หน่วยงาน รับผิดชอบหลัก
				๒๕๖๖	๒๕๖๗	๒๕๖๘	๒๕๖๙	๒๕๗๐			
๓	โครงการช่วยเหลือผู้ประสบสาธารณภัย	เพื่อช่วยเหลือบรรเทาความเดือดร้อนของประชาชนที่เกิดจากสาธารณภัย	ผู้ประสบสาธารณภัย ตำบลละปอเอยะ	๘๐๐,๐๐๐	๘๐๐,๐๐๐	๘๐๐,๐๐๐	๘๐๐,๐๐๐	๘๐๐,๐๐๐	ร้อยละ ๙๐ ของผู้เข้าร่วมโครงการได้รับความช่วยเหลือ	สามารถบรรเทาความเดือดร้อนของประชาชนผู้ประสบสาธารณภัยได้	สำนักปลัด
๔	โครงการพัฒนาศักยภาพอาสาสมัครป้องกันภัยฝ่ายพลเรือน (อปพร.)	เพื่อเพิ่มศักยภาพของอปพร.ให้มีประสิทธิภาพในการปฏิบัติงาน	สมาชิก อปพร. จำนวน ๕๐ คน จัดอบรม ๑ ครั้ง/ปี	๒๐๐,๐๐๐	๒๐๐,๐๐๐	๒๐๐,๐๐๐	๒๐๐,๐๐๐	๒๐๐,๐๐๐	ร้อยละ ๖๐ ของผู้เข้าร่วมโครงการมีความรู้สามารถปฏิบัติงานจริงได้	พัฒนาขีดความสามารถของอปพร.ในการปฏิบัติงานช่วยเหลือประชาชนมากขึ้น	สำนักปลัด
๕	โครงการฝึกอบรมอาสาสมัครป้องกันภัยฝ่ายพลเรือน (อปพร.)	เพื่อจัดตั้ง อปพร.ให้ได้จำนวนร้อยละ ๒ ของประชากรในพื้นที่ตามกฎหมายกำหนด	ประชาชนทั่วไป จำนวน ๕๐ คน	๓๐๐,๐๐๐	๓๐๐,๐๐๐	๓๐๐,๐๐๐	๓๐๐,๐๐๐	๓๐๐,๐๐๐	ร้อยละ ๖๐ ของผู้เข้าร่วมโครงการมีความรู้สามารถปฏิบัติงานจริงได้	ได้จำนวน อปพร. ครบตามจำนวนที่กฎหมายกำหนด	สำนักปลัด

๖	โครงการฝึกอบรม ทบหวน อาสาสมัคร ป้องกันภัยฝ่ายพลเรือน (อปพร.)	เพื่อเพิ่มศักยภาพของอปพร. ให้มีประสิทธิภาพในการปฏิบัติงาน	สมาชิก อปพร. จำนวน ๕๐ คน	๓๐๐,๐๐๐	๓๐๐,๐๐๐	๓๐๐,๐๐๐	๓๐๐,๐๐๐	๓๐๐,๐๐๐	ร้อยละ ๖๐ ของผู้เข้าร่วมโครงการมีความรู้สามารถปฏิบัติงานจริงได้	พัฒนาขีดความสามารถของอปพร. ในการปฏิบัติงานช่วยเหลือประชาชนมากขึ้น	สำนักปลัด
---	--	---	--------------------------	---------	---------	---------	---------	---------	---	---	-----------

แบบ ผ.๐๒

ที่	โครงการ	วัตถุประสงค์	เป้าหมาย (ผลผลิตของโครงการ)	งบประมาณ					ตัวชี้วัด (KPI)	ผลที่คาดว่าจะได้รับ	หน่วยงาน รับผิดชอบหลัก
				๒๕๖๖	๒๕๖๗	๒๕๖๘	๒๕๖๙	๒๕๗๐			
๗	โครงการฝึกอบรม ชุดปฏิบัติการจิตอาสาภัยพิบัติประจำ อบต.ตะโปยาะ	เพื่อเสริมสร้างศักยภาพ ความเข้มแข็งให้กับชุดปฏิบัติการจิตอาสาภัยพิบัติ	จิตอาสาภัยพิบัติ อบต. ตะโปยาะ จำนวน ๕๐ คน	๒๐๐,๐๐๐	๒๐๐,๐๐๐	๒๐๐,๐๐๐	๒๐๐,๐๐๐	๒๐๐,๐๐๐	ร้อยละ ๖๐ ของผู้เข้าร่วมโครงการมีความรู้สามารถช่วยเหลือประชาชนได้	ชุดปฏิบัติการจิตอาสาภัยพิบัติมีศักยภาพ ความเข้มแข็งพร้อมในการปฏิบัติงาน	สำนักปลัด
๘	โครงการฝึกอบรม ทบหวนชุดปฏิบัติการจิตอาสาภัยพิบัติประจำ อบต.ตะโปยาะ	เพื่อเสริมสร้างศักยภาพ ความเข้มแข็งให้กับชุดปฏิบัติการจิตอาสาภัยพิบัติ	จิตอาสาภัยพิบัติ อบต. ตะโปยาะ จำนวน ๕๐ คน	๒๐๐,๐๐๐	๒๐๐,๐๐๐	๒๐๐,๐๐๐	๒๐๐,๐๐๐	๒๐๐,๐๐๐	ร้อยละ ๖๐ ของผู้เข้าร่วมโครงการมีความรู้สามารถช่วยเหลือประชาชนได้	ชุดปฏิบัติการจิตอาสาภัยพิบัติมีศักยภาพ ความเข้มแข็งพร้อมในการปฏิบัติงาน	สำนักปลัด

๙	โครงการอบรมป้องกันและควบคุมไฟฟ้า	เพื่อให้มีความรู้เกี่ยวกับการควบคุมไฟฟ้า	อปพร.และประชาชนทั่วไป จำนวน ๕๐ คน	๕๐,๐๐๐	๕๐,๐๐๐	๕๐,๐๐๐	๕๐,๐๐๐	๕๐,๐๐๐	ร้อยละ ๖๐ ของผู้ร่วมโครงการมีความรู้เกี่ยวกับการควบคุมไฟฟ้า	มีความรู้ความสามารถในการควบคุมไฟฟ้าได้จริง	สำนักปลัด
๑๐	โครงการฝึกอบรมซ่อมแผนอพยพหนีไฟและฝึกการดับเพลิงขั้นต้น	เพื่อเตรียมความพร้อมในการช่วยเหลือสาธารณภัย	เจ้าหน้าที่ดับเพลิงและลูกเรือ จำนวน ๑๕ คน	๕๐,๐๐๐	๕๐,๐๐๐	๕๐,๐๐๐	๕๐,๐๐๐	๕๐,๐๐๐	ร้อยละ ๖๐ ของผู้เข้าร่วมโครงการมีความรู้เพิ่มขึ้น	มีความพร้อมในการช่วยเหลือสาธารณภัยที่ถูกต้องและรวดเร็ว	สำนักปลัด
รวม	๑๐ โครงการ			๒,๑๔๐,๐๐๐	๒,๑๔๐,๐๐๐	๒,๑๔๐,๐๐๐	๒,๑๔๐,๐๐๐	๒,๑๔๐,๐๐๐			

แบบ ผ.๐๒

รายละเอียดโครงการพัฒนา

ทบทวนแผนพัฒนาท้องถิ่น ฉบับที่ ๒ (พ.ศ. ๒๕๖๖ - ๒๕๗๐ ) ครั้งที่ ๑/๒๕๖๖

องค์การบริหารส่วนตำบลตะโปะ อำเภอยี่งอ จังหวัดนราธิวาส

- |  |                  |   |
|--|------------------|---|
| ก. ยุทธศาสตร์ชาติ ๒๐ ปี                                    | ยุทธศาสตร์ที่ ๑  | ด้านความมั่นคง  |
| ข. แผนพัฒนาเศรษฐกิจและสังคมแห่งชาติ ฉบับที่ ๑๓ หมายความว่า | ๘                | ไทยมีพื้นที่และเมืองอัจฉริยะที่น่าอยู่ ปลอดภัย เติบโตได้อย่างยั่งยืน  |
| ค. เป้าหมายการพัฒนาที่ยั่งยืน (SDGs)                       | เป้าหมายที่ ๓    | สร้างหลักประกันว่าคนมีชีวิตที่มีสุขภาพดีและส่งเสริมสวัสดิภาพสำหรับทุกคนในทุกวัย   |
|  | เป้าประสงค์ที่ ๘ | ประชาชนมีจิตสำนึกและมีส่วนร่วมในการป้องกันบรรเทาสาธารณภัย รักษาความเรียบร้อย เสริมสร้างความเข้มแข็งและสันติสุขในชุมชนและเมือง |
| ง. ยุทธศาสตร์จังหวัด                                       | ยุทธศาสตร์ที่ ๔  | เสริมสร้างสันติสุขและความมั่นคงภายในพื้นที่แบบมีส่วนร่วมอย่างเข้าใจ เข้าถึงและพัฒนา   |
| จ. ยุทธศาสตร์การพัฒนาของ อปท. ในเขตจังหวัด                 | ยุทธศาสตร์ที่ ๓  | ด้านการจัดระเบียบชุมชน/สังคม และการรักษาความสงบเรียบร้อย  |
| ๑ ยุทธศาสตร์การพัฒนา                                       | ยุทธศาสตร์ที่ ๓  | ด้านการจัดระเบียบชุมชน/สังคม และการรักษาความสงบเรียบร้อย  |
| ๑.๑ กลยุทธ์  |                  | ประชาชนมีจิตสำนึกและมีส่วนร่วมในการป้องกันบรรเทาสาธารณภัย รักษาความเรียบร้อย เสริมสร้างความเข้มแข็งและสันติสุขในชุมชนและเมือง |

(๑) แผนงานการรักษาความสงบภายใน (งานจราจร)

ที่	โครงการ	วัตถุประสงค์	เป้าหมาย (ผลผลิตของโครงการ)	งบประมาณ					ตัวชี้วัด (KPI)	ผลที่คาดว่าจะได้รับ	หน่วยงาน รับผิดชอบหลัก
				๒๕๖๖	๒๕๖๗	๒๕๖๘	๒๕๖๙	๒๕๗๐			
๑	โครงการขับเคลื่อน ปลอดภัย เสริมสร้างวินัย จราจร	เพื่อให้ประชาชนมีความรู้ ความเข้าใจเกี่ยวกับกฎหมาย จราจร	ประชาชนทั่วไป จำนวน ๕๐ คน	๒๐,๐๐๐	๒๐,๐๐๐	๒๐,๐๐๐	๒๐,๐๐๐	๒๐,๐๐๐	ร้อยละ ๖๐ ของผู้เข้าร่วม โครงการมี ความรู้ ความ เข้าใจมากขึ้น	ประชาชนมีความรู้ ความเข้าใจเกี่ยวกับ กฎหมายจราจร	สำนักปลัด
รวม	๑ โครงการ			๒๐,๐๐๐	๒๐,๐๐๐	๒๐,๐๐๐	๒๐,๐๐๐	๒๐,๐๐๐			

|





|



ที่	โครงการ	วัตถุประสงค์	เป้าหมาย (ผลผลิตของโครงการ)	งบประมาณ					ตัวชี้วัด (KPI)	ผลที่คาดว่าจะได้รับ	หน่วยงาน รับผิดชอบหลัก
				๒๕๖๖	๒๕๖๗	๒๕๖๘	๒๕๖๙	๒๕๗๐			
๓	โครงการส่งเสริม สนับสนุนสินค้า ผลิตภัณฑ์ชุมชน	เพื่อให้ประชาชนสามารถ นำสินค้าผลิตภัณฑ์ชุมชน ของตนเองออกมาจำหน่าย	ประชาชนตำบลตะโปยาะ	๓๐,๐๐๐	๓๐,๐๐๐	๓๐,๐๐๐	๓๐,๐๐๐	๓๐,๐๐๐	ร้อยละของ ผู้เข้าร่วมโครงการ	ประชาชนในตำบล สามารถที่จะพัฒนา และจำหน่ายสินค้า ผลิตภัณฑ์ชุมชนได้	กองสวัสดิการ สังคม
รวม	๓ โครงการ			๑๓๐,๐๐๐	๑๓๐,๐๐๐	๑๓๐,๐๐๐	๑๓๐,๐๐๐	๑๓๐,๐๐๐			-







๒	โครงการบริหารจัดการขยะมูลฝอย	เพื่อกำจัดขยะที่จัดเก็บตามชุมชนให้ถูกสุขลักษณะ	จำนวน ๒ ครั้ง/ปี (บูรณาการร่วม)	๖๐,๐๐๐	๖๐,๐๐๐	๖๐,๐๐๐	๖๐,๐๐๐	๖๐,๐๐๐	จำนวน ๒ ครั้ง/ปี (บูรณาการร่วม)	ประชาชนได้รับการบริการกำจัดขยะที่ถูกวิธีและถูกสุขลักษณะ	กองสาธารณสุข
---	------------------------------	--	---------------------------------	--------	--------	--------	--------	--------	---------------------------------	---	--------------

ที่	โครงการ	วัตถุประสงค์	เป้าหมาย (ผลผลิตของโครงการ)	งบประมาณ					ตัวชี้วัด (KPI)	ผลที่คาดว่าจะได้รับ	หน่วยงาน รับผิดชอบหลัก
				๒๕๖๖	๒๕๖๗	๒๕๖๘	๒๕๖๙	๒๕๗๐			
๓	โครงการปรับเกลี่ยและกลบบ่อขยะ	เพื่อกำจัดขยะที่จัดเก็บตามชุมชนให้ถูกสุขลักษณะ	ปรับปรุง ฝังกลบ จำนวน ๑ ครั้ง/ปี	๖๐,๐๐๐	๖๐,๐๐๐	๖๐,๐๐๐	๖๐,๐๐๐	๖๐,๐๐๐	จำนวน ๑ ครั้ง/ปี	ประชาชนได้รับการบริการกำจัดขยะที่ถูกวิธีและถูกสุขลักษณะ	กองสาธารณสุข
๔	โครงการปรับปรุงบ่อขยะ	เพื่อปรับปรุงบ่อขยะให้ถูกสุขลักษณะ	จำนวน ๑ แห่ง	๑๐๐,๐๐๐	๑๐๐,๐๐๐	๑๐๐,๐๐๐	๑๐๐,๐๐๐	๑๐๐,๐๐๐	จำนวน ๑ แห่ง	ได้บ่อขยะที่ถูกสุขลักษณะ	กองสาธารณสุข
๕	โครงการจัดซื้อที่ดิน	เพื่อทิ้งขยะที่จัดเก็บตามชุมชน	จำนวน ๑ แปลง		๘๐๐,๐๐๐				จำนวน ๑ แปลง	ได้ที่ดินสำหรับทิ้งขยะ ๑ แปลง	กองสาธารณสุข
๖	โครงการเช่าที่ดิน	เพื่อทิ้งขยะที่จัดเก็บตามชุมชนให้ถูกสุขลักษณะ	จำนวน ๑ แปลง	๒๐,๐๐๐	๖๐,๐๐๐	๖๐,๐๐๐	๖๐,๐๐๐	๖๐,๐๐๐	จำนวน ๑ แปลง	ได้เช่าที่ดินสำหรับกำจัดขยะที่ถูกวิธีและถูกสุขลักษณะ	กองสาธารณสุข
๗	โครงการรณรงค์ขยะ	เพื่อสร้างจิตสำนึกให้รู้จักการจัดการขยะ	ตำบลตะโปยเาะ	๕๐,๐๐๐	๕๐,๐๐๐	๕๐,๐๐๐	๕๐,๐๐๐	๕๐,๐๐๐	ร้อยละ ๖๐ ของผู้เข้าร่วมโครงการรู้จักการจัดการขยะ	ประชาชนมีจิตสำนึกในการจัดการขยะในชุมชนให้ลดลง	กองสาธารณสุข

แบบ ผ.๐๒

๘	โครงการส่งเสริมการแปรรูปขยะรีไซเคิลและขยะชีวภาพ	เพื่อให้ประชาชนมีส่วนร่วมในการลดปริมาณขยะ	ประชาชนตำบลตะปอเยาะ	๓๐,๐๐๐	๓๐,๐๐๐	๓๐,๐๐๐	๓๐,๐๐๐	๓๐,๐๐๐	ร้อยละ ๖๐ ของผู้เข้าร่วมโครงการสามารถลดปริมาณขยะ	ประชาชนมีส่วนร่วมในการลดปริมาณขยะ	กองสาธารณสุข
รวม	๘ โครงการ			๓๔๒,๑๐๐	๑,๑๘๒,๑๐๐	๓๘๒,๑๐๐	๓๘๒,๑๐๐	๓๘๒,๑๐๐			

แบบ ผ.๐๒

รายละเอียดโครงการพัฒนา

ทบทวนแผนพัฒนาท้องถิ่น ฉบับที่ ๒ (พ.ศ. ๒๕๖๖ - ๒๕๗๐) ครั้งที่ ๑/๒๕๖๖

องค์การบริหารส่วนตำบลตะปอเยาะ อำเภอยี่งอ จังหวัดนราธิวาส

- |  |                  |  |
|--|------------------|--|
| ก. ยุทธศาสตร์ชาติ ๒๐ ปี                        | ยุทธศาสตร์ที่ ๕  | ด้านการสร้างการเติบโตบนคุณภาพชีวิตที่เป็นมิตรกับสิ่งแวดล้อม  |
| ข. แผนพัฒนาเศรษฐกิจและสังคมแห่งชาติ ฉบับที่ ๑๓ | หมวดหมายที่ ๑๐   | ไทยมีเศรษฐกิจหมุนเวียนและสังคมคาร์บอนต่ำ   |
| ค. เป้าหมายการพัฒนาที่ยั่งยืน (SDGs)           | เป้าหมายที่ ๑๑   | ทำให้เมืองและการตั้งถิ่นฐานของมนุษย์มีความครอบคลุม ปลอดภัย มีภูมิทัศน์และยั่งยืน                           |
|  | เป้าประสงค์ที่ ๖ | ประชาชนมีส่วนร่วมในการเฝ้าระวัง ป้องกันฟื้นฟูและอนุรักษ์ทรัพยากรธรรมชาติและสิ่งแวดล้อมอย่างสมดุลและยั่งยืน |
| ง. ยุทธศาสตร์จังหวัด                           | ยุทธศาสตร์ที่ ๓  | จัดการทรัพยากรธรรมชาติให้มีความอุดมสมบูรณ์ใช้อย่างยั่งยืนและมีสิ่งแวดล้อมที่ดี                             |
| จ. ยุทธศาสตร์การพัฒนาของ อปท.ในเขตจังหวัด      | ยุทธศาสตร์ที่ ๕  | ด้านการบริหารจัดการและการอนุรักษ์ทรัพยากรธรรมชาติและสิ่งแวดล้อม  |
| ฉ. ยุทธศาสตร์การพัฒนา                          | ยุทธศาสตร์ที่ ๕  | ด้านการบริหารจัดการและการอนุรักษ์ทรัพยากรธรรมชาติและสิ่งแวดล้อม  |
| ๑.๑ กลยุทธ์                                    |                  | ประชาชนมีส่วนร่วมในการเฝ้าระวัง ป้องกันฟื้นฟูและอนุรักษ์ทรัพยากรธรรมชาติและสิ่งแวดล้อมอย่างสมดุลและยั่งยืน |
| (๓) แผนงานการเกษตร (งานส่งเสริมการเกษตร)       |                  |  |

ที่	โครงการ	วัตถุประสงค์	เป้าหมาย (ผลผลิตของโครงการ)	งบประมาณ					ตัวชี้วัด (KPI)	ผลที่คาดว่าจะได้รับ	หน่วยงาน รับผิดชอบหลัก
				๒๕๖๖	๒๕๖๗	๒๕๖๘	๒๕๖๙	๒๕๗๐			

๑	โครงการฝึกอบรม การดำเนินงานตาม หลักปรัชญา เศรษฐกิจพอเพียง	เพื่อให้มีความรู้ ความเข้าใจ เกี่ยวกับปรัชญาเศรษฐกิจ พอเพียง	ประชาชนทั่วไปในตำบล ตะปอเยาะ ๓๐ คน	๑๐๐,๐๐๐	๑๐๐,๐๐๐	๑๐๐,๐๐๐	๑๐๐,๐๐๐	๑๐๐,๐๐๐	ร้อยละ ๖๐ ของผู้เข้าร่วม โครงการมี ความรู้ เกี่ยวกับ ปรัชญา เศรษฐกิจ พอเพียงมากขึ้น	ประชาชนมีความรู้ ความเข้าใจเกี่ยวกับ ปรัชญาเศรษฐกิจ พอเพียง และ สามารถปรับใช้ใน ชีวิตประจำวันได้	สำนักปลัด
๒	โครงการกิจกรรม ส่งเสริมการเกษตร	เพื่อสนับสนุนส่งเสริม ยกระดับ คุณภาพชีวิตการเกษตรแบบ ยั่งยืน	ประชาชนทั่วไปตำบล ตะปอเยาะ	๑๐๐,๐๐๐	๑๐๐,๐๐๐	๑๐๐,๐๐๐	๑๐๐,๐๐๐	๑๐๐,๐๐๐	ร้อยละ ๖๐ ของผู้เข้าร่วม โครงการมี รายได้เพิ่มขึ้น	ประชาชนมีคุณภาพ ชีวิตที่ดีขึ้น	สำนักปลัด/กอง สวัสดิการสังคม
รวม	๒ โครงการ			๒๐๐,๐๐๐	๒๐๐,๐๐๐	๒๐๐,๐๐๐	๒๐๐,๐๐๐	๒๐๐,๐๐๐			

แบบ ผ.๐๒

รายละเอียดโครงการพัฒนา

ทบทวนแผนพัฒนาท้องถิ่น ฉบับที่ ๒ (พ.ศ. ๒๕๖๖ - ๒๕๗๐) ครั้งที่ ๑/๒๕๖๖

องค์การบริหารส่วนตำบลตะปอเยาะ อำเภอเมือง จังหวัดนราธิวาส

- |  |                  |  |
|--|------------------|--|
| ก. ยุทธศาสตร์ชาติ ๒๐ ปี                        | ยุทธศาสตร์ที่ ๕  | ด้านการสร้างการเติบโตบนคุณภาพชีวิตที่เป็นมิตรกับสิ่งแวดล้อม  |
| ข. แผนพัฒนาเศรษฐกิจและสังคมแห่งชาติ ฉบับที่ ๑๓ | หมวดหมายที่ ๑๐   | ไทยมีเศรษฐกิจหมุนเวียนและสังคมคาร์บอนต่ำ   |
| ค. เป้าหมายการพัฒนาที่ยั่งยืน (SDGs)           | เป้าหมายที่ ๑๑   | ทำให้เมืองและการตั้งถิ่นฐานของมนุษย์มีความครอบคลุม ปลอดภัย มีภูมิต้านทานและยั่งยืน                         |
|  | เป้าประสงค์ที่ ๖ | ประชาชนมีส่วนร่วมในการเฝ้าระวัง ป้องกันฟื้นฟูและอนุรักษ์ทรัพยากรธรรมชาติและสิ่งแวดล้อมอย่างสมดุลและยั่งยืน |
| ง. ยุทธศาสตร์จังหวัด                           | ยุทธศาสตร์ที่ ๓  | จัดการทรัพยากรธรรมชาติให้มีความอุดมสมบูรณ์ใช้อย่างยั่งยืนและมีสิ่งแวดล้อมที่ดี                             |
| จ. ยุทธศาสตร์การพัฒนาของ อปท. ในเขตจังหวัด     | ยุทธศาสตร์ที่ ๕  | ด้านการบริหารจัดการและการอนุรักษ์ทรัพยากรธรรมชาติและสิ่งแวดล้อม  |
| ๑ ยุทธศาสตร์การพัฒนา                           | ยุทธศาสตร์ที่ ๕  | ด้านการบริหารจัดการและการอนุรักษ์ทรัพยากรธรรมชาติและสิ่งแวดล้อม  |
| ๑.๑ กลยุทธ์                                    |                  | ประชาชนมีส่วนร่วมในการเฝ้าระวัง ป้องกันฟื้นฟูและอนุรักษ์ทรัพยากรธรรมชาติและสิ่งแวดล้อมอย่างสมดุลและยั่งยืน |

(๓) แผนงานการเกษตร (งานสิ่งแวดล้อมและทรัพยากรธรรมชาติ)

ที่	โครงการ	วัตถุประสงค์	เป้าหมาย (ผลผลิตของโครงการ)	งบประมาณ					ตัวชี้วัด (KPI)	ผลที่คาดว่าจะได้รับ	หน่วยงาน รับผิดชอบหลัก
				๒๕๖๖	๒๕๖๗	๒๕๖๘	๒๕๖๙	๒๕๗๐			
๑	โครงการอนุรักษ์พันธุกรรมพืชอันเนื่องมาจากพระราชดำริสมเด็จพระเทพรัตนราชสุดาฯ	เพื่อสนองพระราชดำริ ในการสร้างองค์ความรู้เกี่ยวกับการอนุรักษ์พันธุกรรมพืช	ประชาชนทั่วไป จำนวน ๕๐ คน	๓๐,๐๐๐	๓๐,๐๐๐	๓๐,๐๐๐	๓๐,๐๐๐	๓๐,๐๐๐	ร้อยละ ๖๐ ของผู้เข้าร่วมโครงการมีองค์ความรู้เพิ่มขึ้น	สามารถสนองพระราชดำริ ในการสร้างองค์ความรู้เกี่ยวกับการอนุรักษ์พันธุกรรมพืช	กองสาธารณสุข

แบบ ผ.๐๒

ที่	โครงการ	วัตถุประสงค์	เป้าหมาย (ผลผลิตของโครงการ)	งบประมาณ					ตัวชี้วัด (KPI)	ผลที่คาดว่าจะได้รับ	หน่วยงาน รับผิดชอบหลัก
				๒๕๖๖	๒๕๖๗	๒๕๖๘	๒๕๖๙	๒๕๗๐			
๒	โครงการรักษา รักษารักษาแผ่นดิน	เพื่อเพิ่มพื้นที่สีเขียวในตำบล และสร้างจิตสำนึกในการอนุรักษ์ทรัพยากรธรรมชาติ	พื้นที่ตำบลตะโปยเยาะ จำนวน ๑ ครั้ง/ปี	๓๐,๐๐๐	๓๐,๐๐๐	๓๐,๐๐๐	๓๐,๐๐๐	๓๐,๐๐๐	จำนวน ๑ ครั้ง/ปี	ตำบลมีพื้นที่สีเขียวมีจิตสำนึกในการอนุรักษ์ทรัพยากรธรรมชาติ	กองสาธารณสุข
๓	โครงการรณรงค์ปลูกต้นไม้	เพื่อเพิ่มพื้นที่สีเขียวสร้างความร่มรื่นในชุมชน	จำนวน ๒ ครั้ง/ปี	๒๐,๐๐๐	๒๐,๐๐๐	๒๐,๐๐๐	๒๐,๐๐๐	๒๐,๐๐๐	จำนวน ๒ ครั้ง/ปี	ชุมชนมีพื้นที่สีเขียวสวยงาม มีความร่มรื่นอากาศดี	กองสาธารณสุข

๔	โครงการจิตอาสา ของอาสาสมัคร ท้องถิ่นรักษ์โลก ตำบลตะปอเยาะ	เพื่อปลูกจิตสำนึกในการ อนุรักษ์สิ่งแวดล้อม พื้ินฟูและ รักษาสุขภาพแวดล้อม	อาสาสมัครท้องถิ่นรักษ์ โลก จำนวน ๕๐ คน (๔ ครั้ง/ปี)	๒๐,๐๐๐	๒๐,๐๐๐	๒๐,๐๐๐	๒๐,๐๐๐	๒๐,๐๐๐	ร้อยละ ๘๐ ของผู้เข้าร่วม โครงการมี จิตสำนึกใน การอนุรักษ์ สิ่งแวดล้อม	ประชาชนมีจิตสำนึก ในการอนุรักษ์ สิ่งแวดล้อมและ ทรัพยากรธรรมชาติ	กองสาธารณสุข
๕	โครงการปรับปรุง ภูมิทัศน์สระน้ำ บ้านตะโละมีญอ	เพื่อปรับภูมิทัศน์ให้สวยงาม	บ้านตะโละมีญอ จำนวน ๒ แห่ง	๑๐๐,๐๐๐	๑๐๐,๐๐๐	๑๐๐,๐๐๐	๑๐๐,๐๐๐	๑๐๐,๐๐๐	จำนวน ๒ แห่ง	มีภูมิทัศน์ที่สวยงาม	กองสาธารณสุข
๖	โครงการอบรม อาสาสมัคร ท้องถิ่นรักษ์โลก เฝ้าระวัง ป้องกัน และแก้ไขปัญหา สิ่งแวดล้อม	เพื่อให้มีความรู้ ในการเฝ้า ระวังป้องกันและแก้ไขปัญหา สิ่งแวดล้อม	อถถ.จำนวน ๕๐ คน	๕๐,๐๐๐	๕๐,๐๐๐	๕๐,๐๐๐	๕๐,๐๐๐	๕๐,๐๐๐	มีความรู้ในการ ป้องกันและ แก้ไขปัญหา สิ่งแวดล้อม	อถถ.มีความรู้ในการ ป้องกันและแก้ไข ปัญหาสิ่งแวดล้อม	กองสาธารณสุข
รวม	๖ โครงการ			๒๕๐,๐๐๐	๒๕๐,๐๐๐	๒๕๐,๐๐๐	๒๕๐,๐๐๐	๒๕๐,๐๐๐			

รายละเอียดโครงการพัฒนา  
ทบทวนแผนพัฒนาท้องถิ่น ฉบับที่ ๒ (พ.ศ. ๒๕๖๖ - ๒๕๗๐) ครั้งที่ ๑/๒๕๖๖  
องค์การบริหารส่วนตำบลตะโปยาะ อำเภอยี่งอ จังหวัดนราธิวาส

ก. ยุทธศาสตร์ชาติ ๒๐ ปี	ยุทธศาสตร์ที่ ๓	ด้านการพัฒนาและเสริมสร้างศักยภาพคน
ข. แผนพัฒนาเศรษฐกิจและสังคมแห่งชาติ ฉบับที่ ๑๓	หมวดหมายที่ ๑๒	ไทยมีกำลังคนสมรรถนะสูง มุ่งเรียนรู้อย่างต่อเนื่องตอบโจทย์การพัฒนาแห่งอนาคต
ค. เป้าหมายการพัฒนาที่ยั่งยืน (SDGs)	เป้าหมายที่ ๔	สร้างหลักประกันว่าทุกคนมีการศึกษาที่มีคุณภาพอย่างครอบคลุมและเท่าเทียม และสนับสนุนโอกาสในการเรียนรู้ตลอดชีวิต
	เป้าประสงค์ที่ ๔	มุ่งพัฒนาคุณธรรม จริยธรรมและส่งเสริมการศึกษา ทำนุบำรุงศาสนา อนุรักษ์ฟื้นฟูจารีตประเพณีวัฒนธรรมและภูมิปัญญาท้องถิ่นโดยให้ประชาชนเข้ามามีส่วนร่วม
ง. ยุทธศาสตร์จังหวัด	ยุทธศาสตร์ที่ ๒	ลดความเหลื่อมล้ำ พัฒนาและเสริมสร้างคุณภาพชีวิตประชาชนบนพื้นฐานหลักปรัชญาของเศรษฐกิจพอเพียง
จ. ยุทธศาสตร์การพัฒนาของ อปท. ในเขตจังหวัด	ยุทธศาสตร์ที่ ๖	ด้านศิลปะ วัฒนธรรม จารีตประเพณีและภูมิปัญญาท้องถิ่น
๑ ยุทธศาสตร์การพัฒนา	ยุทธศาสตร์ที่ ๖	ด้านศิลปะ วัฒนธรรม จารีตประเพณีและภูมิปัญญาท้องถิ่น
๑.๑ กลยุทธ์		มุ่งพัฒนาคุณธรรม จริยธรรมและส่งเสริมการศึกษา ทำนุบำรุงศาสนา อนุรักษ์ฟื้นฟูจารีตประเพณีวัฒนธรรมและภูมิปัญญาท้องถิ่นโดยให้ประชาชนเข้ามามีส่วนร่วม

(๑) แผนงานการศาสนาวัฒนธรรมและนันทนาการ (งานศาสนาวัฒนธรรมท้องถิ่น)

ที่	โครงการ	วัตถุประสงค์	เป้าหมาย (ผลผลิตของโครงการ)	งบประมาณ					ตัวชี้วัด (KPI)	ผลที่คาดว่าจะได้รับ	หน่วยงาน รับผิดชอบหลัก
				๒๕๖๖	๒๕๖๗	๒๕๖๘	๒๕๖๙	๒๕๗๐			
๑	โครงการอบรมจริยธรรมสำหรับเด็กและเยาวชน	เพื่อให้เด็กและเยาวชนมีคุณธรรมจริยธรรม มีความประพฤติดี	เด็กและเยาวชน จำนวน ๖๐ คน	๕๐,๐๐๐	๕๐,๐๐๐	๕๐,๐๐๐	๕๐,๐๐๐	๕๐,๐๐๐	ร้อยละ ๖๐ ของผู้เข้าร่วมโครงการมีคุณธรรมจริยธรรม	เด็กและเยาวชนมีคุณธรรมจริยธรรม มีความประพฤติดีขึ้น	กองการศึกษา
๒	โครงการพัฒนาศักยภาพครูสอนอัลกุรอานและผู้สนใจอัลกุรอาน	เพื่อพัฒนาศักยภาพครูสอนอัลกุรอานและผู้สนใจอัลกุรอาน	ครูสอนอัลกุรอานและประชาชนตำบลตะโปยาะ จำนวน ๖๐ คน	๕๐,๐๐๐	๕๐,๐๐๐	๕๐,๐๐๐	๕๐,๐๐๐	๕๐,๐๐๐	ร้อยละ ๖๐ ของผู้เข้าร่วมโครงการมีความรู้ ความเข้าใจในอัลกุรอานเพิ่มขึ้น	ผู้เข้าอบรมมีความรู้ความเข้าใจในอัลกุรอานเพิ่มขึ้น	กองการศึกษา

ที่	โครงการ	วัตถุประสงค์	เป้าหมาย (ผลผลิตของโครงการ)	งบประมาณ					ตัวชี้วัด (KPI)	ผลที่คาดว่าจะได้รับ	หน่วยงาน รับผิดชอบหลัก
				๒๕๖๖	๒๕๖๗	๒๕๖๘	๒๕๖๙	๒๕๗๐			
๓	โครงการเทศกาลเดือน รอมฎอน	เพื่ออนุรักษ์ ฟื้นฟูและสืบ สานประเพณีด้านศาสนา ให้คงอยู่สืบไป	มีสยิดและบาลาเซาะห์ ตำบลตะโปเยาะ จำนวน ๒๗ แห่ง	๓๐๐,๐๐๐	๓๐๐,๐๐๐	๓๐๐,๐๐๐	๓๐๐,๐๐๐	๓๐๐,๐๐๐	มีสยิดและบาลา เซาะห์ จำนวน ๒๗ แห่ง	ได้อนุรักษ์ ฟื้นฟูและ สืบสานประเพณีด้าน ศาสนาให้คงอยู่สืบไป	กองการศึกษา
๔	โครงการจัดงานเมาลิด	เพื่ออนุรักษ์ ฟื้นฟูและสืบ สานประเพณีด้านศาสนา ให้คงอยู่สืบไป	ประชาชนตำบลตะโปเยาะ	๑๐๐,๐๐๐	๑๐๐,๐๐๐	๑๐๐,๐๐๐	๑๐๐,๐๐๐	๑๐๐,๐๐๐	จัดงาน ๑ ครั้ง/ปี	ได้อนุรักษ์ ฟื้นฟูและ สืบสานประเพณีด้าน ศาสนาให้คงอยู่สืบไป	กองการศึกษา
๕	โครงการจัดงานประเพณี กวนอาซูรอ	เพื่ออนุรักษ์ ฟื้นฟูและสืบ สานประเพณีด้านศาสนา ให้คงอยู่สืบไป	ประชาชนตำบลตะโป เยาะ จำนวน ๒๐๐ คน	๑๐๐,๐๐๐	๑๐๐,๐๐๐	๑๐๐,๐๐๐	๑๐๐,๐๐๐	๑๐๐,๐๐๐	จัดงาน ๑ ครั้ง/ปี	ได้อนุรักษ์ ฟื้นฟูและ สืบสานด้านศาสนาให้ คงอยู่สืบไป	กองการศึกษา
๖	โครงการจัดงานวันฮารี รายอ	เพื่ออนุรักษ์ ฟื้นฟูและสืบ สานด้านศาสนาให้คงอยู่ สืบไป	ประชาชนตำบลตะโป เยาะ จำนวน ๑๐๐ คน	๑๐๐,๐๐๐	๑๐๐,๐๐๐	๑๐๐,๐๐๐	๑๐๐,๐๐๐	๑๐๐,๐๐๐	จัดงาน ๒ ครั้ง/ปี	ได้อนุรักษ์ ฟื้นฟูและ สืบสานด้านศาสนาให้ คงอยู่สืบไป	กองการศึกษา
๗	โครงการอบรมให้ความรู้ ด้านศาสนา	เพื่อให้มีความรู้ ความ เข้าใจที่ถูกต้องเกี่ยวกับ ศาสนา	ประชาชนตำบลตะโป เยาะ จำนวน ๓๐๐ คน	๑๐๐,๐๐๐	๑๐๐,๐๐๐	๑๐๐,๐๐๐	๑๐๐,๐๐๐	๑๐๐,๐๐๐	ร้อยละ ๖๐ ของ ผู้เข้าร่วมโครงการ มีความรู้ ความ เข้าใจมากขึ้น	ผู้เข้าอบรมมีความรู้ ความเข้าใจที่ถูกต้อง เกี่ยวกับศาสนา	กองการศึกษา

๘	โครงการทำนุบำรุงศาสนา	เพื่อการอนุรักษ์ ฟื้นฟู	ประชาชนตำบลตะโป เยาะ จำนวน ๑๐๐ คน	๕๐,๐๐๐	๕๐,๐๐๐	๕๐,๐๐๐	๘๐,๐๐๐	๕๐,๐๐๐	ร้อยละ ๖๐ ของ ผู้เข้าร่วมโครงการ มีจิตสำนึกที่ดี	ได้อนุรักษ์ ฟื้นฟูและ สืบสานด้านศาสนาให้ คงอยู่สืบไป สร้าง ความรักความสามัคคี	กองการศึกษา
---	-----------------------	-------------------------	--------------------------------------	--------	--------	--------	--------	--------	--	--	-------------

แบบ ผ.๐๒

ที่	โครงการ	วัตถุประสงค์	เป้าหมาย (ผลผลิตของโครงการ)	งบประมาณ					ตัวชี้วัด (KPI)	ผลที่คาดว่าจะได้รับ	หน่วยงาน รับผิดชอบหลัก
				๒๕๖๖	๒๕๖๗	๒๕๖๘	๒๕๖๙	๒๕๗๐			
๙	โครงการส่งเสริมอนุรักษ์ ศิลปะประเพณีท้องถิ่น และภูมิปัญญาท้องถิ่น	เพื่ออนุรักษ์ ฟื้นฟูและสืบ สานประเพณีด้านศาสนา ให้คงอยู่สืบไป	ประชาชนตำบลตะโป เยาะ จำนวน ๕๐๐ คน	๑๐๐,๐๐๐	๑๐๐,๐๐๐	๑๐๐,๐๐๐	๑๐๐,๐๐๐	๑๐๐,๐๐๐	ร้อยละ ๖๐ ของ ผู้เข้าร่วมโครงการ มีความเข้าใจ ประเพณีและภูมิ ปัญญาท้องถิ่น	ได้อนุรักษ์ ฟื้นฟูและ สืบสานประเพณีด้าน ศาสนาให้คงอยู่สืบไป	กองการศึกษา
๑๐	โครงการฝึกอบรมและ ศึกษาดูงานผู้นำศาสนา	เพื่อเพิ่มศักยภาพ ได้ เรียนรู้และหาประสบ การณ์ใหม่ ๆ พัฒนาชุมชน	ผู้นำศาสนา จำนวน ๑๐๐ คน	๑๕๐,๐๐๐	๑๕๐,๐๐๐	๑๕๐,๐๐๐	๑๕๐,๐๐๐	๑๕๐,๐๐๐	ร้อยละ ๖๐ ของ ผู้เข้าร่วมโครงการ มีความรู้และ ประสบการณ์เพิ่มขึ้น	ผู้เข้าอบรม ได้เรียนรู้ และหาประสบการณ์ ใหม่ ๆ ในการพัฒนา ชุมชนได้	กองการศึกษา
๑๑	โครงการตาดิกาสัมพันธ์	เพื่อเสริมสร้างความรัก ความสามัคคี การ แสดงออกอย่าง สร้างสรรค์และสร้าง สัมพันธ์ภาพที่ดี	โรงเรียนตาดิกาโนเขต พื้นที่ตำบลตะโปเยาะ	๒๐๐,๐๐๐	๒๐๐,๐๐๐	๒๐๐,๐๐๐	๒๐๐,๐๐๐	๒๐๐,๐๐๐	ร้อยละ ๖๐ ของ ผู้เข้าร่วมโครงการ มีสัมพันธ์ภาพที่ดี	ผู้เข้าร่วมโครงการมี ความรัก ความสามัคคี การแสดงออกอย่าง สร้างสรรค์และสร้าง สัมพันธ์ภาพที่ดี	กองการศึกษา
๑๒	โครงการจัดทำ ฐานข้อมูลภูมิปัญญา ท้องถิ่น	เพื่อให้มีแหล่งข้อมูลที่ย่าง ต่อการสืบค้น	ข้อมูลภูมิปัญญาท้องถิ่น	๓๐,๐๐๐	๓๐,๐๐๐	๓๐,๐๐๐	๓๐,๐๐๐	๓๐,๐๐๐	ร้อยละ ๘๐ มี ข้อมูลภูมิปัญญา ท้องถิ่น	มีแหล่งข้อมูลที่ย่างต่อ การสืบค้น	กองการศึกษา

๑๓	โครงการขอรับเงิน อุดหนุนเพื่อส่งเสริมพหุ วัฒนธรรมประเพณี อำเภอโขงเจียม	เพื่อส่งเสริม ฟื้นฟูและสืบ สานประเพณีวัฒนธรรม ท้องถิ่นของอำเภอโขงเจียม	อุดหนุนสภาวัฒนธรรม อำเภอโขงเจียม		๔๐,๐๐๐	๔๐,๐๐๐	๔๐,๐๐๐	๔๐,๐๐๐	ร้อยละ ๘๐ ของ ผู้เข้าร่วมโครงการ ได้สืบสานประเพณี วัฒนธรรม	ได้ร่วมกันสืบสาน แลกเปลี่ยนเรียนรู้ ศิลปะวัฒนธรรม ภูมิ ปัญญาท้องถิ่น	กองการศึกษา
รวม	๑๓ โครงการ			๑,๓๓๐,๐๐๐	๑,๓๓๐,๐๐๐	๑,๓๓๐,๐๐๐	๑,๓๓๐,๐๐๐	๑,๓๓๐,๐๐๐			

**รายละเอียดโครงการพัฒนา**  
**ทบทวนแผนพัฒนาท้องถิ่น ฉบับที่ ๒ (พ.ศ. ๒๕๖๖ - ๒๕๗๐ ) ครั้งที่ ๑/๒๕๖๖**  
**องค์การบริหารส่วนตำบลตะปอเยาะ อำเภอเมือง จังหวัดนราธิวาส**

- |  |                  |  |
|--|------------------|--|
| ก. ยุทธศาสตร์ชาติ ๒๐ ปี                                    | ยุทธศาสตร์ที่ ๖  | ด้านการปรับสมดุลและพัฒนาระบบการบริหารจัดการภาครัฐ  |
| ข. แผนพัฒนาเศรษฐกิจและสังคมแห่งชาติ ฉบับที่ ๑๑ หมายความว่า | ๙                | ไทยมีภาครัฐที่ทันสมัยมีประสิทธิภาพ และตอบโจทย์ประชาชน  |
| ค. เป้าหมายการพัฒนาที่ยั่งยืน (SDGs)                       | เป้าหมายที่      | -  |
|  | เป้าประสงค์ที่ ๗ | การบริหารจัดการขององค์กรดำเนินการตามหลักการบริหารบ้านเมืองที่ดีอย่างมีประสิทธิภาพและตอบสนองความต้องการของประชาชน |
| ง. ยุทธศาสตร์จังหวัด                                       | ยุทธศาสตร์ที่ ๒  | ลดความเหลื่อมล้ำ พัฒนาและเสริมสร้างคุณภาพชีวิตประชาชนบนพื้นฐานหลักปรัชญาของเศรษฐกิจพอเพียง                       |
| จ. ยุทธศาสตร์การพัฒนาของ อปท. ในเขตจังหวัด                 | ยุทธศาสตร์ที่ ๗  | ด้านการบริหารจัดการตามหลักธรรมาภิบาล   |
| ๑ ยุทธศาสตร์การพัฒนา                                       | ยุทธศาสตร์ที่ ๗  | ด้านการบริหารจัดการตามหลักธรรมาภิบาล   |
| ๑.๑ กลยุทธ์  |                  | การบริหารจัดการขององค์กรดำเนินการตามหลักการบริหารบ้านเมืองที่ดีอย่างมีประสิทธิภาพและตอบสนองความต้องการของประชาชน |

(๑) แผนงานบริหารงานทั่วไป (งานบริหารทั่วไป)

ที่	โครงการ	วัตถุประสงค์	เป้าหมาย (ผลผลิตของโครงการ)	งบประมาณ					ตัวชี้วัด (KPI)	ผลที่คาดว่าจะได้รับ	หน่วยงาน รับผิดชอบหลัก
				๒๕๖๖	๒๕๖๗	๒๕๖๘	๒๕๖๙	๒๕๗๐			
๑	โครงการเลือกตั้ง	เพื่อจัดการเลือกตั้ง อบต. ตะปอเยาะ	การเลือกผู้บริหารท้องถิ่นหรือสมาชิกสภาท้องถิ่น	๕๐๐,๐๐๐	๕๐๐,๐๐๐	๕๐๐,๐๐๐	๑,๐๐๐,๐๐๐	๑,๐๐๐,๐๐๐	ตามวาระ ๔ ปี	ได้มีการเลือกตั้ง อบต. ตามกำหนด	สำนักปลัด
๒	โครงการอบรมคุณธรรมจริยธรรมและต่อต้านการทุจริต	เพื่อเพิ่มคุณธรรมจริยธรรมในกลุ่มเยาวชน	กลุ่มเยาวชนตำบลตะปอเยาะ จำนวน ๕๐ คน	๓๐,๐๐๐	๓๐,๐๐๐	๓๐,๐๐๐	๓๐,๐๐๐	๓๐,๐๐๐	ร้อยละ ๖๐ ของผู้เข้าร่วมโครงการมีคุณธรรมจริยธรรมมากขึ้น	เยาวชนในพื้นที่มีคุณธรรมจริยธรรมมากขึ้น	สำนักปลัด

๓	โครงการจัดทำปฏิทิน	เพื่อประชาสัมพันธ์กิจกรรมของ อบต.	จัดทำปฏิทินประจำปีและปฏิทินอิสลาม	๖๐,๐๐๐	๖๐,๐๐๐	๖๐,๐๐๐	๖๐,๐๐๐	๖๐,๐๐๐	จำนวน ๒ ครั้ง/ปี	ประชาชนได้ทราบกิจกรรมของ อบต.	สำนักปลัด
---	--------------------	-----------------------------------	-----------------------------------	--------	--------	--------	--------	--------	------------------	-------------------------------	-----------

แบบ ผ.๐๒

ที่	โครงการ	วัตถุประสงค์	เป้าหมาย (ผลผลิตของโครงการ)	งบประมาณ					ตัวชี้วัด (KPI)	ผลที่คาดว่าจะได้รับ	หน่วยงาน รับผิดชอบหลัก
				๒๕๖๖	๒๕๖๗	๒๕๖๘	๒๕๖๙	๒๕๗๐			
๔	โครงการยกย่องเชิดชูเกียรติบุคคลที่มีต้นแบบด้านคุณธรรมจริยธรรมภายในองค์กร	เพื่อปลูกจิตสำนึกคุณธรรมจริยธรรมให้แก่บุคลากรใน อบต.	บุคลากร อบต.ตะปอเยาะ	๕,๐๐๐	๕,๐๐๐	๕,๐๐๐	๕,๐๐๐	๕,๐๐๐	ร้อยละ ๖๐ ของผู้เข้าร่วมโครงการมีคุณธรรมจริยธรรม	บุคลากรใน อบต.มีคุณธรรม จริยธรรมเพิ่มขึ้น	สำนักปลัด
๕	โครงการอบรมให้ความรู้ด้านกฎหมาย	เพื่อให้มีความรู้ ความเข้าใจในเรื่องของกฎหมาย	ประชาชนทั่วไปและบุคลากร อบต.ตะปอเยาะ จำนวน ๕๐ คน	๓๐,๐๐๐	๕๐,๐๐๐	๕๐,๐๐๐	๕๐,๐๐๐	๕๐,๐๐๐	ร้อยละ ๖๐ ของผู้เข้าร่วมโครงการมีความรู้ในเรื่องกฎหมาย	มีความรู้ ความเข้าใจในเรื่องของกฎหมาย	กองคลัง
๖	โครงการติดป้ายประชาสัมพันธ์รณรงค์ด้านการทุจริต	เพื่อประชาสัมพันธ์รณรงค์ต่อต้านการทุจริต	ตำบลตะปอเยาะ	๒๐,๐๐๐	๒๐,๐๐๐	๒๐,๐๐๐	๒๐,๐๐๐	๒๐,๐๐๐	มีป้ายประชาสัมพันธ์การทุจริต	ไม่มีการทุจริตในพื้นที่	สำนักปลัด
๗	โครงการอบรมพัฒนาศักยภาพสำหรับคณะผู้บริหาร สมาชิกสภาองค์กรการบริหารส่วนตำบล พนักงานส่วนตำบลและพนักงานจ้าง	เพื่อเพิ่มประสิทธิภาพในการทำงาน ศึกษา เรียนรู้ หาประสบการณ์ใหม่ ๆ เพื่อพัฒนาองค์กรและชุมชน	บุคลากร อบต.ตะปอเยาะ	๒๐๐,๐๐๐					ร้อยละ ๖๐ ของผู้เข้าร่วมโครงการมีการพัฒนาการทำงานที่ดีขึ้น	บุคลากรใน อบต.ได้เรียนรู้ประสบการณ์ใหม่ ๆ เพื่อมาปรับใช้ในการทำงาน	สำนักปลัด

๘	โครงการอบรมพัฒนาศักยภาพบุคลากร อบต.ตะโปยเยาะ	เพื่อเพิ่มประสิทธิภาพสำหรับบุคลากร อบต.ตะโปยเยาะ	บุคลากร อบต.ตะโปยเยาะ		๓๐๐,๐๐๐	๓๐๐,๐๐๐	๓๐๐,๐๐๐	๓๐๐,๐๐๐	ร้อยละ ๘๐ ของผู้เข้าร่วมโครงการได้รับการพัฒนา	บุคลากรใน อบต.ได้เรียนรู้ประสบการณ์ใหม่ ๆ เพื่อมาปรับใช้ในการทำงาน	สำนักปลัด
รวม	๘ โครงการ			๘๔๕,๐๐๐	๙๖๕,๐๐๐	๙๖๕,๐๐๐	๑,๔๖๕,๐๐๐	๑,๔๖๕,๐๐๐			

แบบ ผ.๐๒

รายละเอียดโครงการพัฒนา

ทบทวนแผนพัฒนาท้องถิ่น ฉบับที่ ๒ (พ.ศ. ๒๕๖๖ - ๒๕๗๐) ครั้งที่ ๑/๒๕๖๖

องค์การบริหารส่วนตำบลตะโปยเยาะ อำเภอยี่งอ จังหวัดนราธิวาส

- |  |                  |  |
|--|------------------|--|
| ก. ยุทธศาสตร์ชาติ ๒๐ ปี                        | ยุทธศาสตร์ที่ ๖  | ด้านการปรับสมดุลและพัฒนาระบบการบริหารจัดการภาครัฐ  |
| ข. แผนพัฒนาเศรษฐกิจและสังคมแห่งชาติ ฉบับที่ ๑๓ | หมวดหมู่ที่ ๙    | ไทยมีภาครัฐที่ทันสมัยมีประสิทธิภาพ และตอบโจทย์ประชาชน  |
| ค. เป้าหมายการพัฒนาที่ยั่งยืน (SDGs)           | เป้าหมายที่ ๗    | -  |
|  | เป้าประสงค์ที่ ๗ | การบริหารจัดการขององค์กรดำเนินการตามหลักการบริหารบ้านเมืองที่ดีอย่างมีประสิทธิภาพและตอบสนองความต้องการของประชาชน |
| ง. ยุทธศาสตร์จังหวัด                           | ยุทธศาสตร์ที่ ๒  | ลดความเหลื่อมล้ำ พัฒนาและเสริมสร้างคุณภาพชีวิตประชาชนบนพื้นฐานหลักปรัชญาของเศรษฐกิจพอเพียง                       |
| จ. ยุทธศาสตร์การพัฒนาของ อปท.ในเขตจังหวัด      | ยุทธศาสตร์ที่ ๗  | ด้านการบริหารจัดการตามหลักธรรมาภิบาล   |
| ๑ ยุทธศาสตร์การพัฒนา                           | ยุทธศาสตร์ที่ ๗  | ด้านการบริหารจัดการตามหลักธรรมาภิบาล   |
| ๑.๑ กลยุทธ์                                    |                  | การบริหารจัดการขององค์กรดำเนินการตามหลักการบริหารบ้านเมืองที่ดีอย่างมีประสิทธิภาพและตอบสนองความต้องการของประชาชน |
- (๑) แผนงานบริหารงานทั่วไป (งานวางแผนสถิติและวิชาการ)

ที่	โครงการ	วัตถุประสงค์	เป้าหมาย (ผลผลิตของโครงการ)	งบประมาณ					ตัวชี้วัด (KPI)	ผลที่คาดว่าจะได้รับ	หน่วยงาน รับผิดชอบหลัก
				๒๕๖๖	๒๕๖๗	๒๕๖๘	๒๕๖๙	๒๕๗๐			

๑	โครงการประชุม ประชาคมทบทวน แผนพัฒนาท้องถิ่น	เพื่อให้ประชาชนได้มีส่วนร่วม ในการทบทวนแผนพัฒนา ท้องถิ่นให้สอดคล้องกับ สถานการณ์ที่เปลี่ยนไป	ประชาชนตำบลตะปอ เยาะ	๒๐,๐๐๐	๒๐,๐๐๐	๒๐,๐๐๐	๒๐,๐๐๐	๒๐,๐๐๐	จัดประชุม ๑ ครั้ง/ปี	ประชาชนได้มีส่วน ร่วมในการจัดทำ ทบทวนและเพิ่มเติม แผนพัฒนาท้องถิ่น	สำนักปลัด
รวม	๑ โครงการ			๒๐,๐๐๐	๒๐,๐๐๐	๒๐,๐๐๐	๒๐,๐๐๐	๒๐,๐๐๐			

แบบ ผ.๐๒

รายละเอียดโครงการพัฒนา  
ทบทวนแผนพัฒนาท้องถิ่น ฉบับที่ ๒ (พ.ศ. ๒๕๖๖ - ๒๕๗๐ ) ครั้งที่ ๑/๒๕๖๖  
องค์การบริหารส่วนตำบลตะปอเยาะ อำเภอยี่งอ จังหวัดนราธิวาส

- |  |                  |  |
|--|------------------|--|
| ก. ยุทธศาสตร์ชาติ ๒๐ ปี                        | ยุทธศาสตร์ที่ ๖  | ด้านการปรับสมดุลและพัฒนาระบบการบริหารจัดการภาครัฐ  |
| ข. แผนพัฒนาเศรษฐกิจและสังคมแห่งชาติ ฉบับที่ ๑๑ | หมวดหมายที่ ๙    | ไทยมีภาครัฐที่ทันสมัยมีประสิทธิภาพ และตอบโจทย์ประชาชน  |
| ค. เป้าหมายการพัฒนาที่ยั่งยืน (SDGs)           | เป้าหมายที่ ๗    | -  |
|  | เป้าประสงค์ที่ ๗ | การบริหารจัดการขององค์กรดำเนินการตามหลักการบริหารบ้านเมืองที่ดีอย่างมีประสิทธิภาพและตอบสนองความต้องการของประชาชน |
| ง. ยุทธศาสตร์จังหวัด                           | ยุทธศาสตร์ที่ ๒  | ลดความเหลื่อมล้ำ พัฒนาและเสริมสร้างคุณภาพชีวิตประชาชนบนพื้นฐานหลักปรัชญาของเศรษฐกิจพอเพียง                       |
| จ. ยุทธศาสตร์การพัฒนาของ อปท.ในเขตจังหวัด      | ยุทธศาสตร์ที่ ๗  | ด้านการบริหารจัดการตามหลักธรรมาภิบาล   |
| ๑ ยุทธศาสตร์การพัฒนา                           | ยุทธศาสตร์ที่ ๗  | ด้านการบริหารจัดการตามหลักธรรมาภิบาล   |
| ๑.๑ กลยุทธ์                                    |                  | การบริหารจัดการขององค์กรดำเนินการตามหลักการบริหารบ้านเมืองที่ดีอย่างมีประสิทธิภาพและตอบสนองความต้องการของประชาชน |

(๑) แผนงานบริหารงานทั่วไป (งานบริหารงานคลัง)

ที่	โครงการ	วัตถุประสงค์	เป้าหมาย (ผลผลิตของโครงการ)	งบประมาณ					ตัวชี้วัด (KPI)	ผลที่คาดว่าจะได้รับ	หน่วยงาน รับผิดชอบหลัก
				๒๕๖๖	๒๕๖๗	๒๕๖๘	๒๕๖๙	๒๕๗๐			
๑	โครงการ อบต. เคลื่อนที่	เพื่ออำนวยความสะดวกในการให้บริการประชาชน	ตำบลตะปอเยาะ จำนวน ๕ หมู่บ้าน	๒๐,๐๐๐	๒๐,๐๐๐	๒๐,๐๐๐	๒๐,๐๐๐	๒๐,๐๐๐	จำนวน ๕ หมู่บ้าน	ประชาชนมีความสะดวกและคล่องตัวในการติดต่อขอรับบริการจาก อบต.	กองคลัง

แบบ ผ.๐๒

ที่	โครงการ	วัตถุประสงค์	เป้าหมาย (ผลผลิตของโครงการ)	งบประมาณ					ตัวชี้วัด (KPI)	ผลที่คาดว่าจะได้รับ	หน่วยงาน รับผิดชอบหลัก
				๒๕๖๖	๒๕๖๗	๒๕๖๘	๒๕๖๙	๒๕๗๐			
๒	โครงการแผนที่ ภาษีและทะเบียน ทรัพย์สิน	เพื่อพัฒนาข้อมูลในระบบแผนที่ภาษี	ครอบคลุมพื้นที่ตำบล ตะปอเยาะ	๘๐๐,๐๐๐	๘๐๐,๐๐๐	๘๐๐,๐๐๐	๘๐๐,๐๐๐	๘๐๐,๐๐๐	ร้อยละการ ขยาย ฐานข้อมูลการ จัดเก็บรายได้ เพิ่มขึ้น	มีข้อมูลเกี่ยวกับที่ดินและสิ่งปลูกสร้างครบถ้วน และเป็นปัจจุบัน	กองคลัง
รวม	๒ โครงการ			๘๒๐,๐๐๐	๘๒๐,๐๐๐	๘๒๐,๐๐๐	๘๒๐,๐๐๐	๘๒๐,๐๐๐			

## รายละเอียดโครงการพัฒนา

ทบทวนแผนพัฒนาท้องถิ่น ฉบับที่ ๒ (พ.ศ. ๒๕๖๖ - ๒๕๗๐) ครั้งที่ ๑/๒๕๖๖

องค์การบริหารส่วนตำบลตะปอเยาะ อำเภอเมือง จังหวัดนราธิวาส

ก. ยุทธศาสตร์ชาติ ๒๐ ปี	ยุทธศาสตร์ที่ ๒	ด้านการสร้างความสามารถในการแข่งขัน
ข. แผนพัฒนาเศรษฐกิจและสังคมแห่งชาติ ฉบับที่ ๑๓	หมวดหมายที่ ๕	ไทยเป็นประตูการค้าการลงทุน และยุทธศาสตร์ทางโลจิสติกส์ที่สำคัญของภูมิภาค
ค. เป้าหมายการพัฒนาที่ยั่งยืน (SDGs)	เป้าหมายที่ ๙	สร้างโครงสร้างพื้นฐานที่มีความทนทาน ส่งเสริมการพัฒนาอุตสาหกรรมที่ครอบคลุมและยั่งยืน และส่งเสริมนวัตกรรม
	เป้าประสงค์ที่ ๑	พัฒนาระบบโครงสร้างพื้นฐาน สาธารณูปโภค สาธารณูปการ การคมนาคม ระบบจราจร ผังตำบลที่มีคุณภาพได้มาตรฐาน
ง. ยุทธศาสตร์จังหวัด	ยุทธศาสตร์ที่ ๑	เสริมสร้างความมั่นคงทางเศรษฐกิจ ส่งเสริมการค้า การลงทุน และการค้าชายแดน
จ. ยุทธศาสตร์การพัฒนาของ อปท. ในเขตจังหวัด	ยุทธศาสตร์ที่ ๑	ด้านโครงสร้างพื้นฐาน
๑ ยุทธศาสตร์การพัฒนา	ยุทธศาสตร์ที่ ๑	ด้านโครงสร้างพื้นฐาน
๑.๑ กลยุทธ์		พัฒนาระบบโครงสร้างพื้นฐาน สาธารณูปโภค สาธารณูปการ การคมนาคม ระบบจราจร ผังตำบลที่มีคุณภาพได้มาตรฐาน

(๑) แผนงานอุตสาหกรรมและการโยธา (งานก่อสร้าง)

ที่	โครงการ	วัตถุประสงค์	เป้าหมาย (ผลผลิตของโครงการ)	งบประมาณ					ตัวชี้วัด (KPI)	ผลที่คาดว่าจะได้รับ	หน่วยงาน รับผิดชอบหลัก
				๒๕๖๖	๒๕๖๗	๒๕๖๘	๒๕๖๙	๒๕๗๐			

๑	ปรับปรุงซ่อมแซมถนนผิวจราจรแอสฟัลต์ติกคอนกรีต รหัสทางหลวงท้องถิ่น ๓๗-๐๐๕ สายบ้านตะโปยเยาะ หมู่ที่ ๑ บ้านตะโละมีญอ ตำบลตะโปยเยาะ กว้าง ๕.๐๐ เมตร ยาว ๖๕๖.๐๐ เมตร หนา ๐.๐๕ เมตร หรือมีพื้นที่ไม่น้อยกว่า ๓,๒๘๐.๐๐ ตารางเมตร องค์การบริหารส่วนตำบลตะโปยเยาะ อำเภอยี่งอ จังหวัดนราธิวาส	เพื่อปรับปรุงซ่อมแซมถนนให้ได้มาตรฐานสัญจรไปมาได้	กว้าง ๕.๐๐ เมตร ยาว ๖๕๖.๐๐ เมตร หนา ๐.๐๕ เมตร หรือมีพื้นที่ไม่น้อยกว่า ๓,๒๘๐.๐๐ ตารางเมตร			๓,๓๗๐,๐๐๐			กว้าง ๕.๐๐ เมตร ยาว ๖๕๖.๐๐ เมตร หนา ๐.๐๕ เมตร หรือมีพื้นที่ไม่น้อยกว่า ๓,๒๘๐.๐๐ ตารางเมตร	ถนนได้มาตรฐานประชาชนสัญจรไปมาได้สะดวกและปลอดภัย	กองช่าง
---	--	--	---	--	--	-----------	--	--	---	---	---------

แบบ ผ.๐๒/๒

ที่	โครงการ	วัตถุประสงค์	เป้าหมาย (ผลผลิตของโครงการ)	งบประมาณ					ตัวชี้วัด (KPI)	ผลที่คาดว่าจะได้รับ	หน่วยงาน รับผิดชอบหลัก
				๒๕๖๖	๒๕๖๗	๒๕๖๘	๒๕๖๙	๒๕๗๐			

๒	ปรับปรุงถนนผิวจราจร หินคลุกบริเวณสวน ป่าลมนิคมบาเจาะ หมู่ที่ ๑ บ้านตะโละมีญอ ตำบลตะปอเยาะ กว้าง ๕.๐๐ เมตร ยาว ๒๒,๓๐๐ เมตร หนา ๐.๑๕ เมตร องค์การ บริหารส่วนตำบลตะปอ เยาะ อำเภอยี่งอ จังหวัดนราธิวาส	เพื่อปรับปรุงถนนให้ ได้มาตรฐาน สัญจรไป มาได้	ขนาดผิวจราจรกว้าง ๕.๐๐ เมตร ยาว ๒๒,๓๐๐ เมตร หนา ๐.๑๕ เมตร		๘,๐๐๐,๐๐๐	๘,๐๐๐,๐๐๐	๕,๐๐๐,๐๐๐	๕,๐๐๐,๐๐๐	ขนาดผิว จราจรกว้าง ๕.๐๐ เมตร ยาว ๒๒,๓๐๐ เมตร หนา ๐.๑๕ เมตร	ถนนได้มาตรฐาน ประชาชนสัญจร ไปมาได้สะดวก และปลอดภัย	กองช่าง
๓	ก่อสร้างถนนคอนกรีต เสริมเหล็ก สายบาโร๊ะ๓ หมู่ที่ ๑ บ้านตะโละ มีญอ ตำบลตะปอเยาะ กว้าง ๕.๐๐ เมตร ยาว ๒,๐๐๐.๐๐ เมตร หนา ๐.๐๕ เมตร หรือมี พื้นที่ไม่น้อยกว่า ๑๐,๐๐๐ ตารางเมตร องค์การบริหารส่วน ตำบลตะปอเยาะ อำเภอยี่งอ จังหวัด นราธิวาส	เพื่อก่อสร้างถนนให้ได้ มาตรฐาน สัญจรไปมา ได้	ถนนกว้าง ๕.๐๐ เมตร ยาว ๒,๐๐๐.๐๐ เมตร หนา ๐.๐๕ เมตร หรือมีพื้นที่ไม่น้อยกว่า ๑๐,๐๐๐ ตารางเมตร	๗,๕๐๐,๐๐๐					ถนนกว้าง ๕.๐๐ เมตร ยาว ๒,๐๐๐.๐๐ เมตร หนา ๐.๐๕ เมตร หรือมีพื้นที่ไม่ น้อยกว่า ๑๐,๐๐๐ ตารางเมตร	ถนนได้มาตรฐาน ประชาชนสัญจร ไปมาได้สะดวก และปลอดภัย	กองช่าง

แบบ ผ.๐๒/๒

ที่	โครงการ	วัตถุประสงค์	เป้าหมาย (ผลผลิตของโครงการ)	งบประมาณ					ตัวชี้วัด (KPI)	ผลที่คาดว่าจะได้รับ	หน่วยงาน รับผิดชอบหลัก
				๒๕๖๖	๒๕๖๗	๒๕๖๘	๒๕๖๙	๒๕๗๐			

๔	ก่อสร้างถนนคอนกรีตเสริมเหล็ก สายชื่อยี่สิบสอง หมู่ที่ ๑ บ้านตะโล๊ะมีญอ ตำบลตะปอเยาะ กว้าง ๔.๐๐ เมตร ยาว ๑,๐๔๗.๐๐ เมตร หนา ๐.๑๕ เมตร องค์การบริหารส่วนตำบลตะปอเยาะ อำเภอเมือง จังหวัดนราธิวาส	เพื่อก่อสร้างถนนให้ได้มาตรฐาน สัจจรไปมาได้	ถนนกว้าง ๔.๐๐ เมตร ยาว ๑,๐๔๗.๐๐ เมตร หนา ๐.๑๕ เมตร		๕,๖๐๐,๐๐๐				ถนนกว้าง ๔.๐๐ เมตร ยาว ๑,๐๔๗.๐๐ เมตร หนา ๐.๑๕ เมตร	ถนนได้มาตรฐานประชาชนสัจจรไปมาได้สะดวกและปลอดภัย	กองช่าง
๕	ก่อสร้างถนนคอนกรีตเสริมเหล็ก รหัสทางหลวงท้องถิ่น นธ.ถ. ๓๗-๐๑๘ ซอยชื่อยี่สิบสอง หมู่ที่ ๑ บ้านตะโล๊ะมีญอ ตำบลตะปอเยาะ กว้าง ๔.๐๐ เมตร ยาว ๖๓๗.๐๐ เมตร หนา ๐.๑๕ เมตร องค์การบริหารส่วนตำบลตะปอเยาะ อำเภอเมือง จังหวัดนราธิวาส	เพื่อก่อสร้างถนนให้ได้มาตรฐาน สัจจรไปมาได้	ถนนกว้าง ๔.๐๐ เมตร ยาว ๖๓๗.๐๐ เมตร หนา ๐.๑๕ เมตร		๓,๐๐๐,๐๐๐				ถนนกว้าง ๔.๐๐ เมตร ยาว ๖๓๗.๐๐ เมตร หนา ๐.๑๕ เมตร	ถนนได้มาตรฐานประชาชนสัจจรไปมาได้สะดวกและปลอดภัย	กองช่าง

แบบ ผ.๐๒/๒

ที่	โครงการ	วัตถุประสงค์	เป้าหมาย	งบประมาณ	ตัวชี้วัด	ผลที่คาดว่าจะได้รับ	หน่วยงาน
-----	---------	--------------	----------	----------	-----------	---------------------	----------

			(ผลผลิตของโครงการ)	๒๕๖๖	๒๕๖๗	๒๕๖๘	๒๕๖๙	๒๕๗๐	(KPI)		รบผดชอบหลัก
๖	บุกเบิกถนนผิวจราจร หินคลุก สายบางโพงป่า หมู่ที่ ๑ บ้านตะปอเยาะ ตำบลตะปอเยาะ กว้าง ๕.๐๐ เมตร ยาว ๑,๑๐๒ เมตร หนา ๐.๑๕ เมตร องค์การ บริหารส่วนตำบลตะปอ เยาะ อำเภอยี่งอ จังหวัดนราธิวาส	เพื่อบุกเบิกถนนให้มี เส้นทางสัญจรไปมาได้	กว้าง ๕.๐๐ เมตร ยาว ๑,๑๐๒ เมตร หนา ๐.๑๕ เมตร			๖,๘๐๐,๐๐๐			กว้าง ๕.๐๐ เมตร ยาว ๑,๑๐๒ เมตร หนา ๐.๑๕ เมตร	มีถนนในการ สัญจรไปมาได้ สะดวกและ ปลอดภัย	กองช่าง
๗	ก่อสร้างถนนคอนกรีต เสริมเหล็ก สายบาไร่ ๕ หมู่ที่ ๑ บ้านตะโละ มีญอ ขนาดกว้าง ๕.๐๐ เมตร ยาว ๑,๗๐๐ เมตร หนา ๐.๑๕ เมตร หรือ มีพื้นที่ไม่น้อยกว่า ๘,๕๐๐ ตารางเมตร องค์การบริหารส่วน ตำบลตะปอเยาะ อำเภอยี่งอ จังหวัด นราธิวาส	เพื่อก่อสร้างถนนให้ได้ มาตรฐาน สัญจรไปมา ได้	ถนนกว้าง ๕.๐๐ เมตร ยาว ๑,๗๐๐ เมตร หนา ๐.๑๕ เมตร หรือ มีพื้นที่ไม่น้อยกว่า ๘,๕๐๐ ตารางเมตร		๖,๘๐๐,๐๐๐				ถนนกว้าง ๕.๐๐ เมตร ยาว ๑,๗๐๐ เมตร หนา ๐.๑๕ เมตร หรือมีพื้นที่ไม่ น้อยกว่า ๘,๕๐๐ ตาราง เมตร	ถนนได้มาตรฐาน ประชาชนสัญจร ไปมาได้สะดวก และปลอดภัย	กองช่าง

ที่	โครงการ	วัตถุประสงค์	เป้าหมาย (ผลผลิตของโครงการ)	งบประมาณ					ตัวชี้วัด (KPI)	ผลที่คาดว่าจะได้รับ	หน่วยงาน รับผิดชอบหลัก
				๒๕๖๖	๒๕๖๗	๒๕๖๘	๒๕๖๙	๒๕๗๐			
๘	ก่อสร้างถนนคอนกรีตเสริมเหล็ก สายยะลุโคง - สระน้ำ หมู่ที่ ๑ บ้านตะโละมีญอ ตำบลตะปอเยาะ กว้าง ๕.๐๐ เมตร ยาว ๒,๓๗๒ เมตร หนา ๐.๑๕ เมตร องค์การบริหารส่วนตำบลตะปอเยาะ อำเภอเมือง จังหวัดนราธิวาส	เพื่อก่อสร้างถนนให้ได้มาตรฐาน สัญจรไปมาได้	ถนนกว้าง ๕.๐๐ เมตร ยาว ๒,๓๗๒ เมตร หนา ๐.๑๕ เมตร			๑๖,๐๐๐,๐๐๐			ถนนกว้าง ๕.๐๐ เมตร ยาว ๒,๓๗๒ เมตร หนา ๐.๑๕ เมตร	ถนนได้มาตรฐาน ประชาชนสัญจรไปมาได้สะดวก และปลอดภัย	กองช่าง
๙	ก่อสร้างถนนคอนกรีตเสริมเหล็ก สายบาโร๊ะ๑ หมู่ที่ ๑ บ้านตะโละมีญอ ตำบลตะปอเยาะ กว้าง ๕.๐๐ เมตร ยาว ๗๗๐.๐๐ เมตร หนา ๐.๑๕ เมตร องค์การบริหารส่วนตำบลตะปอเยาะ อำเภอเมือง จังหวัดนราธิวาส	เพื่อก่อสร้างถนนให้ได้มาตรฐาน สัญจรไปมาได้	ถนนกว้าง ๕.๐๐ เมตร ยาว ๗๗๐.๐๐ เมตร หนา ๐.๑๕ เมตร			๕,๕๐๐,๐๐๐			ถนนกว้าง ๕.๐๐ เมตร ยาว ๗๗๐.๐๐ เมตร หนา ๐.๑๕ เมตร	ถนนได้มาตรฐาน ประชาชนสัญจรไปมาได้สะดวก และปลอดภัย	กองช่าง

ที่	โครงการ	วัตถุประสงค์	เป้าหมาย (ผลผลิตของโครงการ)	งบประมาณ					ตัวชี้วัด (KPI)	ผลที่คาดว่าจะได้รับ	หน่วยงาน รับผิดชอบหลัก
				๒๕๖๖	๒๕๖๗	๒๕๖๘	๒๕๖๙	๒๕๗๐			
๑๐	ปรับปรุงถนนผิวจราจร หินคลุก สายชื้อลงภูเว หมู่ที่ ๑ บ้านตะโละ มีญอ ตำบลตะปอเยาะ กว้าง ๔.๐๐ เมตร ยาว ๑,๐๔๗ เมตร หนา ๐.๑๕ เมตร องค์การ บริหารส่วนตำบลตะปอ เยาะ อำเภอยี่งอ จังหวัดนราธิวาส	เพื่อปรับปรุงถนนให้ ได้มาตรฐาน สัญจรไป มาได้	ถนนกว้าง ๔.๐๐ เมตร ยาว ๑,๐๔๗ เมตร หนา ๐.๑๕ เมตร		๓,๕๐๐,๐๐๐				ถนนกว้าง ๔.๐๐ เมตร ยาว ๑,๐๔๗ เมตร หนา ๐.๑๕ เมตร	ถนนได้มาตรฐาน ประชาชนสัญจร ไปมาได้สะดวก และปลอดภัย	กองช่าง
๑๑	เสริมผิวจราจรแอส ฟัลท์ติกคอนกรีต สาย ตะโละมีญอ - ยะลุตง หมู่ที่ ๑ บ้านตะโละ มีญอ ตำบลตะปอเยาะ กว้าง ๕.๐๐ เมตร ยาว ๓,๐๙๒ เมตร หนา ๐.๑๕ เมตร องค์การ บริหารส่วนตำบลตะปอ เยาะ อำเภอยี่งอ จังหวัดนราธิวาส	เพื่อเสริมผิวถนนให้ได้ มาตรฐาน สัญจรไปมา ได้	ถนนกว้าง ๕.๐๐ เมตร ยาว ๓,๐๙๒ เมตร หนา ๐.๑๕ เมตร			๑๕,๔๙๐,๐๐๐			ถนนกว้าง ๕.๐๐ เมตร ยาว ๓,๐๙๒ เมตร หนา ๐.๑๕ เมตร	ถนนได้มาตรฐาน ประชาชนสัญจร ไปมาได้สะดวก และปลอดภัย	กองช่าง

ที่	โครงการ	วัตถุประสงค์	เป้าหมาย (ผลผลิตของโครงการ)	งบประมาณ					ตัวชี้วัด (KPI)	ผลที่คาดว่าจะได้รับ	หน่วยงาน รับผิดชอบหลัก
				๒๕๖๖	๒๕๖๗	๒๕๖๘	๒๕๖๙	๒๕๗๐			
๑๒	ปรับปรุงถนนผิวจราจร หินคลุก สายบาไร่๕ หมู่ที่ ๑ บ้านตะโละ มีญอ ตำบลตะปอเยาะ กว้าง ๕.๐๐ เมตร ยาว ๑,๔๕๑ เมตร หนา ๐.๑๕ เมตร องค์การ บริหารส่วนตำบลตะปอ เยาะ อำเภอยิ่งอ จังหวัดนราธิวาส	เพื่อปรับปรุงถนนให้ ได้มาตรฐาน สัญจรไป มาได้	ถนนกว้าง ๕.๐๐ เมตร ยาว ๑,๔๕๑ เมตร หนา ๐.๑๕ เมตร			๖,๐๐๐,๐๐๐			ถนนกว้าง ๕.๐๐ เมตร ยาว ๑,๔๕๑ เมตร หนา ๐.๑๕ เมตร	ถนนได้มาตรฐาน ประชาชนสัญจร ไปมาได้สะดวก และปลอดภัย	กองช่าง

๑๓	ขยายไหล่ทางถนนคอนกรีตเสริมเหล็กพร้อมเสริมผิวแอสฟัลท์รหัดทางหลวงท้องถิ่น นธ.ถ. ๓๗-๐๐๑ สาย นย.๑ หมู่ที่ ๑ บ้านตะปอเยาะ ตำบลตะปอเยาะ กว้าง ๕.๐๐ เมตร ยาว ๑,๒๓๕ เมตร หนา ๐.๐๕ เมตร หรือมีพื้นที่ไม่น้อยกว่า ๖,๑๗๕ ตารางเมตร องค์การบริหารส่วนตำบลตะปอเยาะ อำเภอยี่งอ จังหวัดนราธิวาส	เพื่อขยายไหล่ทางถนนและเสริมผิวถนนให้ได้มาตรฐาน สัจจรไปมาได้	ถนนกว้าง ๕.๐๐ เมตร ยาว ๑,๒๓๕ เมตร หนา ๐.๐๕ เมตร หรือมีพื้นที่ไม่น้อยกว่า ๖,๑๗๕ ตารางเมตร	๕,๐๐๐,๐๐๐					ถนนกว้าง ๕.๐๐ เมตร ยาว ๑,๒๓๕ เมตร หนา ๐.๐๕ เมตร หรือมีพื้นที่ไม่น้อยกว่า ๖,๑๗๕ ตารางเมตร	ถนนได้มาตรฐาน ประชาชนสัญจรไปมาได้สะดวก และปลอดภัย	กองช่าง
----	--	---	--	-----------	--	--	--	--	--	---	---------

แบบ ผ.๐๒/๒

ที่	โครงการ	วัตถุประสงค์	เป้าหมาย (ผลผลิตของโครงการ)	งบประมาณ					ตัวชี้วัด (KPI)	ผลที่คาดว่าจะได้รับ	หน่วยงาน รับผิดชอบหลัก
				๒๕๖๖	๒๕๖๗	๒๕๖๘	๒๕๖๙	๒๕๗๐			

๑๔	พัฒนาแหล่งท่องเที่ยว สระน้ำบ้านตะโละมีญอ โดยการก่อสร้างถนน คอนกรีตเสริมเหล็ก รอบสระน้ำ หมู่ที่ ๑ บ้านตะโละมีญอ ตำบล ตะปอเยาะ กว้าง ๔.๐๐ เมตร ยาว ๖๒๒.๐๐ เมตร หนา ๐.๑๕ เมตร หรือมีพื้นที่ไม่น้อยกว่า ๒,๔๘๘ ตารางเมตร องค์การบริหารส่วน ตำบลตะปอเยาะ อำเภอเมือง จังหวัด นราธิวาส	เพื่อก่อสร้างถนนรอบ สระน้ำให้ได้มาตรฐาน สัญจรไปมาได้	กว้าง ๔.๐๐ เมตร ยาว ๖๒๒.๐๐ เมตร หนา ๐.๑๕ เมตร หรือมี พื้นที่ไม่น้อยกว่า ๒,๔๘๘ ตารางเมตร			๓,๕๐๐,๐๐๐			กว้าง ๔.๐๐ เมตร ยาว ๖๒๒.๐๐ เมตร หนา ๐.๑๕ เมตร หรือมีพื้นที่ไม่ น้อยกว่า ๒,๔๘๘ ตาราง เมตร	มีถนนรอบสระน้ำ ที่ได้มาตรฐาน สัญจรไปมาได้ สะดวกและ ปลอดภัย	กองช่าง
๑๕	พัฒนาแหล่งท่องเที่ยว สระน้ำบ้านตะโละมีญอ โดยการก่อสร้างอาคาร ประกอบ หมู่ที่ ๑ บ้าน ตะโละมีญอ จำนวน ๑ หลัง เพื่อจัดกิจกรรม ส่งเสริมการท่องเที่ยว องค์การบริหารส่วน ตำบลตะปอเยาะ อำเภอเมือง จังหวัด นราธิวาส	เพื่อก่อสร้างอาคาร ประกอบให้ได้ มาตรฐาน สำหรับจัด กิจกรรมต่างๆ ส่งเสริมการท่องเที่ยว	จำนวน ๑ หลัง			๙,๐๐๐,๐๐๐			จำนวน ๑ หลัง	มีอาคารประกอบ ที่ได้มาตรฐาน สำหรับจัด กิจกรรมต่างๆ ส่งเสริมการ ท่องเที่ยวได้	กองช่าง

แบบ ผ.๐๒/๒

ที่	โครงการ	วัตถุประสงค์	เป้าหมาย	งบประมาณ	ตัวชี้วัด	ผลที่คาดว่าจะได้รับ	หน่วยงาน
-----	---------	--------------	----------	----------	-----------	---------------------	----------

			(ผลผลิตของโครงการ)	๒๕๖๖	๒๕๖๗	๒๕๖๘	๒๕๖๙	๒๕๗๐	(KPI)		รับผิดชอบหลัก
๑๖	พัฒนาแหล่งท่องเที่ยว สระน้ำบ้านตะโละมีญอ โดยการก่อสร้างตาด คอนกรีตเสริมเหล็ก รอบสระน้ำ หมู่ที่ ๑ บ้านตะโละมีญอ ตำบล ตะปอเยาะ กว้าง ๐.๕๐ เมตร ปากกว้าง ๔.๐๐ เมตร สูง ๐.๑๐ เมตร ยาว ๖๒๒.๐๐ เมตร องค์การบริหารส่วน ตำบลตะปอเยาะ อำเภอเย็งอ จังหวัด นราธิวาส	เพื่อก่อสร้างตาด คอนกรีตเสริมเหล็ก รอบสระน้ำให้ได้ มาตรฐาน พัฒนา แหล่งท่องเที่ยว	กว้าง ๐.๕๐ เมตร ปากกว้าง ๔.๐๐ เมตร สูง ๐.๑๐ เมตร ยาว ๖๒๒.๐๐ เมตร			๕,๒๐๐,๐๐๐			กว้าง ๐.๕๐ เมตร ปากกว้าง ๔.๐๐ เมตร สูง ๐.๑๐ เมตร ยาว ๖๒๒.๐๐ เมตร	ก่อสร้างตาด คอนกรีตเสริม เหล็กรอบสระน้ำ ได้มาตรฐาน พัฒนาแหล่ง ท่องเที่ยวให้ สวยงาม	กองช่าง
๑๗	ขุดลอกสระน้ำบ้านตะ โละมีญอ หมู่ที่ ๑ บ้าน ตะโละมีญอ ตำบลตะ ปอเยาะ ขนาดกว้าง ๑๑๓.๐๐ เมตร ยาว ๑๙๘.๐๐ เมตร องค์การบริหารส่วน ตำบลตะปอเยาะ อำเภอเย็งอ จังหวัด นราธิวาส	เพื่อขุดลอกสระน้ำให้ ได้มาตรฐาน ป้องกัน น้ำท่วมขัง	กว้าง ๑๑๓.๐๐ เมตร ยาว ๑๙๘.๐๐ เมตร			๑,๘๐๐,๐๐๐			กว้าง ๑๑๓.๐๐ เมตร ยาว ๑๙๘.๐๐ เมตร	ขุดลอกสระน้ำได้ มาตรฐาน ป้องกัน น้ำท่วมขังได้	กองช่าง

แบบ ผ.๐๒/๒

ที่	โครงการ	วัตถุประสงค์	เป้าหมาย	งบประมาณ				ตัวชี้วัด	ผลที่คาดว่าจะได้รับ	หน่วยงาน
-----	---------	--------------	----------	----------	--	--	--	-----------	---------------------	----------

			(ผลผลิตของโครงการ)	๒๕๖๖	๒๕๖๗	๒๕๖๘	๒๕๖๙	๒๕๗๐	(KPI)		รับผิดชอบหลัก
๑๘	พัฒนาแหล่งท่องเที่ยว สระน้ำบ้านตะโละมีญอ โดยการติดตั้งโคมไฟ สาธารณะพร้อมเสา แบบโคมกิ่ง หมู่ที่ ๑ บ้านตะโละมีญอ ตำบล ตะปอเยาะ ขนาดความ สูง ๙.๐๐ เมตร จำนวน ๙๐ ต้น องค์การ บริหารส่วนตำบลตะปอ เยาะ อำเภอยี่งอ จังหวัดนราธิวาส	เพื่อติดตั้งชุดโคมไฟ สาธารณะพร้อมเสา แบบโคมกิ่ง ให้แสง สว่างบนเส้นทาง การจราจร	ความสูง ๙.๐๐ เมตร จำนวน ๙๐ ต้น			๓,๕๐๐,๐๐๐			ความสูง ๙.๐๐ เมตร จำนวน ๙๐ ต้น	ติดตั้งชุดโคมไฟ สาธารณะพร้อม เสาแบบโคมกิ่ง ให้แสงสว่างบน เส้นทางจราจร เพิ่มความ ปลอดภัยได้	กองช่าง
๑๙	ปรับปรุงถนนผิวจราจร แอสฟัลท์ติกคอนกรีต รหัสทางหลวง นธ.ถ. ๓๗-๐๐๕ สายตะปอ เยาะ-หอนาฬิกาตะโละ มีญอ หมู่ที่ ๑ บ้านตะ โละมีญอ ตำบลตะปอ เยาะ ขนาดกว้าง ๕.๐๐ เมตร ยาว ๖๕๖.๐๐ เมตร หนา ๐.๐๕ เมตร หรือมีพื้นที่ไม่น้อยกว่า ๓,๒๘๐ ตารางเมตร องค์การบริหารส่วน ตำบลตะปอเยาะ อำเภอยี่งอ จังหวัด นราธิวาส	เพื่อปรับปรุงถนนให้ ได้มาตรฐาน สัญจรไป มาได้	กว้าง ๕.๐๐ เมตร ยาว ๖๕๖.๐๐ เมตร หนา ๐.๐๕ เมตร หรือมี พื้นที่ไม่น้อยกว่า ๓,๒๘๐ ตารางเมตร			๓,๕๐๐,๐๐๐			กว้าง ๕.๐๐ เมตร ยาว ๖๕๖.๐๐ เมตร หนา ๐.๐๕ เมตร หรือมีพื้นที่ไม่ น้อยกว่า ๓,๒๘๐ ตาราง เมตร	ถนนได้มาตรฐาน ใช้ในการสัญจรไป มาได้สะดวกและ ปลอดภัย	กองช่าง

ที่	โครงการ	วัตถุประสงค์	เป้าหมาย (ผลผลิตของโครงการ)	งบประมาณ					ตัวชี้วัด (KPI)	ผลที่คาดว่าจะได้รับ	หน่วยงาน รับผิดชอบหลัก
				๒๕๖๖	๒๕๖๗	๒๕๖๘	๒๕๖๙	๒๕๗๐			
๒๐	เสริมผิวแอสฟัลต์ติกคอนกรีต รหัสทางหลวงท้องถิ่น นธ.ถ. ๓๗-๐๐๒๐ ซอยมีสียัด - ซอยบาและยาโต๊ะ หมู่ที่ ๒ บ้านบุเกะบาง ตำบลตะปอเยาะ กว้าง ๔.๐๐ เมตร ยาว ๘๕๗ เมตร หนา ๐.๐๕ เมตร องค์การบริหารส่วนตำบลตะปอเยาะ อำเภอยิ่งอ จังหวัดนราธิวาส	เพื่อเสริมผิวถนนให้ได้มาตรฐาน สัจจรไปมาได้	ถนนกว้าง ๔.๐๐ เมตร ยาว ๘๕๗ เมตร หนา ๐.๐๕ เมตร				๖,๐๐๐,๐๐๐		ถนนกว้าง ๔.๐๐ เมตร ยาว ๘๕๗ เมตร หนา ๐.๐๕ เมตร	ถนนได้มาตรฐาน ประชาชนสัญจรไปมาได้สะดวก และปลอดภัย	กองช่าง
๒๑	เสริมผิวจราจรแอสฟัลต์ติกคอนกรีต รหัสทางหลวงท้องถิ่น นธ.ถ. ๓๗-๐๐๔ สายหลังโรงเรียนบ้านบุเกะบาง หมู่ที่ ๒ บ้านบุเกะบาง ตำบลตะปอเยาะ กว้าง ๔.๐๐ เมตร ยาว ๘๕๖.๐๐ เมตร หนา ๐.๐๕ เมตร หรือมีพื้นที่ไม่น้อยกว่า ๓,๔๒๔.๐๐ ตารางเมตร องค์การบริหารส่วนตำบลตะปอเยาะ อำเภอยิ่งอ จังหวัดนราธิวาส	เพื่อเสริมผิวถนนให้ได้มาตรฐาน สัจจรไปมาได้	กว้าง ๔.๐๐ เมตร ยาว ๘๕๖.๐๐ เมตร หนา ๐.๐๕ เมตร หรือมีพื้นที่ไม่น้อยกว่า ๓,๔๒๔.๐๐ ตารางเมตร		๖,๐๐๐,๐๐๐				กว้าง ๔.๐๐ เมตร ยาว ๘๕๖.๐๐ เมตร หนา ๐.๐๕ เมตร หรือมีพื้นที่ไม่น้อยกว่า ๓,๔๒๔.๐๐ ตารางเมตร	ถนนได้มาตรฐาน ประชาชนสัญจรไปมาได้สะดวก และปลอดภัย	กองช่าง

ที่	โครงการ	วัตถุประสงค์	เป้าหมาย (ผลผลิตของโครงการ)	งบประมาณ					ตัวชี้วัด (KPI)	ผลที่คาดว่าจะได้รับ	หน่วยงาน รับผิดชอบหลัก
				๒๕๖๖	๒๕๖๗	๒๕๖๘	๒๕๖๙	๒๕๗๐			
๒๒	ปรับปรุงฝายกักเก็บ น้ำบวระห์ หมู่ที่ ๒ บ้านบุ เกะบกก ตำบลตะโป เยาะ จำนวน ๑ แห่ง องค์การบริหารส่วน ตำบลตะโปเยาะ อำเภอเชียง จังหวัด นราธิวาส	เพื่อปรับปรุงฝายกัก เก็บน้ำให้ได้มาตรฐาน มีน้ำใช้ตลอดทั้งปี	จำนวน ๑ แห่ง		๕,๕๐๐,๐๐๐				จำนวน ๑ แห่ง	ฝายกักเก็บน้ำได้ มาตรฐาน มีน้ำใช้ ตลอดทั้งปี	กองช่าง
๒๓	ปรับปรุงคลองระบาย น้ำบวระห์ หมู่ที่ ๒ บ้านบุ เกะบกก ตำบลตะโป เยาะ จำนวน ๑ แห่ง องค์การบริหารส่วน ตำบลตะโปเยาะ อำเภอเชียง จังหวัด นราธิวาส	เพื่อปรับปรุงคลอง ระบายน้ำให้ได้ มาตรฐาน สามารถ ระบายน้ำได้ดี	จำนวน ๑ แห่ง		๗,๐๐๐,๐๐๐				จำนวน ๑ แห่ง	คลองได้มาตรฐาน มีการระบายน้ำ ได้ดี ลดปัญหาน้ำ ท่วมขัง	กองช่าง

ที่	โครงการ	วัตถุประสงค์	เป้าหมาย (ผลผลิตของโครงการ)	งบประมาณ					ตัวชี้วัด (KPI)	ผลที่คาดว่าจะได้รับ	หน่วยงาน รับผิดชอบหลัก
				๒๕๖๖	๒๕๖๗	๒๕๖๘	๒๕๖๙	๒๕๗๐			
๒๔	ปรับปรุงผิวจราจร พร้อมวางท่อระบายน้ำ ซอยมัสยิด - ซอย โต๊ะแนบ หมู่ที่ ๒ ตำบลตะโปยยะ อำเภอเย็งอ จังหวัด นราธิวาส	เพื่อปรับปรุงผิวจราจร และวางท่อให้ได้ มาตรฐาน สัจจรไปมา ได้	(จุดที่ ๑) ถนนกว้าง ๓.๐๐ เมตร ยาว ๖๙ เมตร (จุดที่ ๒) ถนน กว้าง ๔.๐๐ เมตร ยาว ๓๓๘.๖๐ เมตร พร้อม วางท่อระบายน้ำขนาด ๐.๘๐ เมตร ยาว ๖๙ เมตร พร้อมบ่อพักและ รางระบายน้ำ ขนาด กว้าง ๐.๔๐ เมตร ลึก ๐.๕๐ เมตร ยาว ๒๔๔ เมตร พร้อมฝาปิด	๒,๑๐๐,๐๐๐					(จุดที่ ๑) ถนน กว้าง ๓.๐๐ เมตร ยาว ๖๙ เมตร (จุดที่ ๒) ถนนกว้าง ๔.๐๐ เมตร ยาว ๓๓๘.๖๐ เมตร พร้อม วางท่อระบาย น้ำขนาด ๐.๘๐ เมตร ยาว ๖๙ เมตร พร้อมบ่อพัก และราง ระบายน้ำ ขนาดกว้าง ๐.๔๐ เมตร ลึก ๐.๕๐ เมตร ยาว ๒๔๔ เมตร พร้อมฝาปิด	ถนนและวางท่อ ระบายน้ำได้ มาตรฐาน ประชาชนใช้สัจจร ไปมาได้สะดวก และสามารถ ระบายน้ำได้ดี	กองช่าง

ที่	โครงการ	วัตถุประสงค์	เป้าหมาย (ผลผลิตของโครงการ)	งบประมาณ					ตัวชี้วัด (KPI)	ผลที่คาดว่าจะได้รับ	หน่วยงาน รับผิดชอบหลัก	
				๒๕๖๖	๒๕๖๗	๒๕๖๘	๒๕๖๙	๒๕๗๐				
๒๕	ก่อสร้างถนนผิวจราจรแอสฟัลต์คอนกรีต หนา ๔ เซนติเมตร รหัสทางหลวงท้องถิ่น (กำลังดำเนินการ) โครงสร้างชั้นพื้นดินซีเมนต์ผสมน้ำยาเชื่อมประสานตามนวัตกรรมไทยรหัส ๐๑๐๑๐๐๕๒ สาขาโร๊ะ ๕ หมู่ที่ ๑ บ้านตะโละมีญอ ตำบลตะปอเยาะ กว้าง ๕.๐๐ เมตร ยาว ๑,๗๐๐ เมตร หนา ๐.๐๔ เมตร หรือมีพื้นที่ไม่น้อยกว่า ๘,๕๐๐ ตารางเมตร องค์การบริหารส่วนตำบลตะปอเยาะ อำเภอยี่งอ จังหวัดนราธิวาส	เพื่อก่อสร้างถนนให้ได้มาตรฐาน สัญจรไปมาได้	กว้าง ๕.๐๐ เมตร ยาว ๑,๗๐๐ เมตร หนา ๐.๐๔ เมตร หรือมีพื้นที่ไม่น้อยกว่า ๘,๕๐๐ ตารางเมตร		๑๐,๐๐๐,๐๐๐					กว้าง ๕.๐๐ เมตร ยาว ๑,๗๐๐ เมตร หนา ๐.๐๔ เมตร หรือมีพื้นที่ไม่น้อยกว่า ๘,๕๐๐ ตารางเมตร	ถนนได้มาตรฐานประชาชนสัญจรไปมาได้สะดวกและปลอดภัย	กองช่าง

ที่	โครงการ	วัตถุประสงค์	เป้าหมาย (ผลผลิตของโครงการ)	งบประมาณ					ตัวชี้วัด (KPI)	ผลที่คาดว่าจะได้รับ	หน่วยงาน รับผิดชอบหลัก
				๒๕๖๖	๒๕๖๗	๒๕๖๘	๒๕๖๙	๒๕๗๐			
๒๖	พัฒนาแหล่งท่องเที่ยว สระน้ำบ้านตะโกละมีญอ โดยก่อสร้างอาคาร ห้องน้ำ ขนาดกลาง (Size M) : รูปแบบไทย ร่วมสมัย ขนาดกว้าง ๑๐.๗๐ เมตร ยาว ๑๑.๗๐ เมตร องค์การ บริหารส่วนตำบลตะโป เยาะ อำเภอยี่งอ จังหวัดนราธิวาส	เพื่อก่อสร้างอาคาร ห้องน้ำที่ได้มาตรฐาน สามารถให้บริการ ประชาชน ส่งเสริม การท่องเที่ยว	กว้าง ๑๐.๗๐ เมตร ยาว ๑๑.๗๐ เมตร			๑,๗๐๐,๐๐๐			กว้าง ๑๐.๗๐ เมตร ยาว ๑๑.๗๐ เมตร	มีห้องน้ำที่ได้ มาตรฐาน สามารถให้บริการ ประชาชนได้	กองช่าง

๒๗	บุกเบิกถนนผิวจราจร หินคลุก จากหลัง มัสยิดบูเกะบางก หมู่ที่ ๒ - ภูเขาบรูกลาสขอ หมู่ที่ ๔ ตำบลตะโป เยาะ ขนาดกว้าง ๕.๐๐ เมตร ยาว ๑,๗๑๐.๐๐ เมตร หนา ๐.๑๕ เมตร หรือมีพื้นที่ไม่น้อยกว่า ๘,๕๕๐ ตารางเมตร องค์การบริหารส่วน ตำบลตะโปเยาะ อำเภอเมือง จังหวัด นราธิวาส	เพื่อบุกเบิกถนนให้มี เส้นทางสัญจรไปมาได้	กว้าง ๕.๐๐ เมตร ยาว ๑,๗๑๐.๐๐ เมตร หนา ๐.๑๕ เมตร หรือ มีพื้นที่ไม่น้อยกว่า ๘,๕๕๐ ตารางเมตร			๙,๙๐๐,๐๐๐			กว้าง ๕.๐๐ เมตร ยาว ๑,๗๑๐.๐๐ เมตร หนา ๐.๑๕ เมตร หรือมีพื้นที่ไม่ น้อยกว่า ๘,๕๕๐ ตาราง เมตร	มีถนนในการ สัญจรไปมาได้ สะดวกและ ปลอดภัย	กองช่าง
----	--	---	---	--	--	-----------	--	--	--	---	---------

แบบ ผ.๐๒/๒

ที่	โครงการ	วัตถุประสงค์	เป้าหมาย (ผลผลิตของโครงการ)	งบประมาณ					ตัวชี้วัด (KPI)	ผลที่คาดว่าจะได้รับ	หน่วยงาน รับผิดชอบหลัก
				๒๕๖๖	๒๕๖๗	๒๕๖๘	๒๕๖๙	๒๕๗๐			

๒๘	ก่อสร้างถนนคอนกรีตเสริมเหล็ก รหัสทางหลวงท้องถิ่น นธ.ถ. ๓๗-๐๒๕ ซอยยะโง๊ะ หมู่ที่ ๓ บ้านบลูกา ตำบลตะปอเยาะ กว้าง ๕.๐๐ เมตร ยาว ๒๘๐ เมตร หนา ๐.๑๕ เมตร หรือมีพื้นที่ไม่น้อยกว่า ๑,๔๐๐ ตารางเมตร องค์การบริหารส่วนตำบลตะปอเยาะ อำเภอเย็งอ จังหวัดนราธิวาส	เพื่อก่อสร้างถนนให้ได้มาตรฐาน สัญจรไปมาได้	ถนนกว้าง ๕.๐๐ เมตร ยาว ๒๘๐ เมตร หนา ๐.๑๕ เมตร หรือมีพื้นที่ไม่น้อยกว่า ๑,๔๐๐ ตารางเมตร		๒,๐๐๐,๐๐๐				ถนนกว้าง ๕.๐๐ เมตร ยาว ๒๘๐ เมตร หนา ๐.๑๕ เมตร หรือมีพื้นที่ไม่น้อยกว่า ๑,๔๐๐ ตารางเมตร	ถนนได้มาตรฐาน ประชาชนสัญจรไปมาได้สะดวก และปลอดภัย	กองช่าง
๒๙	ปรับปรุงซ่อมแซมถนนพร้อมเสริมผิวแอสฟัลท์ รหัสทางหลวง นธ.ถ. ๓๗-๐๐๘ สายเปาะและห์ จากสามแยกบลูกาฮีเล ถึงถนนทางหลวง ๔๐๖๖ บ้านบลูกา หมู่ที่ ๓ ตำบลตะปอเยาะ กว้าง ๔.๐๐ เมตร ยาว ๑,๒๕๖ เมตร หนา ๐.๐๕ เมตร หรือมีพื้นที่ไม่น้อยกว่า ๕,๐๒๔ ตารางเมตร องค์การบริหารส่วนตำบลตะปอเยาะ อำเภอเย็งอ จังหวัดนราธิวาส	เพื่อปรับปรุงซ่อมแซมถนนพร้อมเสริมผิวให้ได้มาตรฐาน สัญจรไปมาได้	ถนนกว้าง ๔.๐๐ เมตร ยาว ๑,๒๕๖ เมตร หนา ๐.๐๕ เมตร หรือมีพื้นที่ไม่น้อยกว่า ๕,๐๒๔ ตารางเมตร		๔,๕๐๐,๐๐๐				ถนนกว้าง ๔.๐๐ เมตร ยาว ๑,๒๕๖ เมตร หนา ๐.๐๕ เมตร หรือมีพื้นที่ไม่น้อยกว่า ๕,๐๒๔ ตารางเมตร	ถนนได้มาตรฐาน ประชาชนสัญจรไปมาได้สะดวก และปลอดภัย	กองช่าง

ที่	โครงการ	วัตถุประสงค์	เป้าหมาย (ผลผลิตของโครงการ)	งบประมาณ					ตัวชี้วัด (KPI)	ผลที่คาดว่าจะได้รับ	หน่วยงาน รับผิดชอบหลัก
				๒๕๖๖	๒๕๖๗	๒๕๖๘	๒๕๖๙	๒๕๗๐			
๓๐	ปรับปรุงภูมิทัศน์น้ำตกน้ำพุเสด็จ หมู่ที่ ๔ บ้านบลูกาสนอ ตำบลตะปอเยาะ จำนวน ๑ แห่ง องค์การบริหารส่วนตำบลตะปอเยาะ อำเภอเย็งอ จังหวัดนราธิวาส	เพื่อปรับปรุงภูมิทัศน์สำหรับพักผ่อนและเป็นแหล่งท่องเที่ยว	จำนวน ๑ แห่ง			๔,๐๐๐,๐๐๐			จำนวน ๑ แห่ง	มีภูมิทัศน์ที่สวยงาม สามารถพักผ่อนและเป็นแหล่งท่องเที่ยวได้	กองช่าง
๓๑	เสริมผิวจราจรแอสฟัลท์ติกคอนกรีต สายดือราแม ๒ หมู่ที่ ๓ บ้านบลูกา ตำบลตะปอเยาะ กว้าง ๔.๐๐ เมตร ยาว ๘๓๐.๐๐ เมตร หนา ๐.๐๕ เมตร หรือมีพื้นที่ไม่น้อยกว่า ๓,๓๒๐.๐๐ ตารางเมตร องค์การบริหารส่วนตำบลตะปอเยาะ อำเภอเย็งอ จังหวัดนราธิวาส	เพื่อเสริมผิวถนนให้ได้มาตรฐาน สัญจรไปมาได้	กว้าง ๔.๐๐ เมตร ยาว ๘๓๐.๐๐ เมตร หนา ๐.๐๕ เมตร หรือมีพื้นที่ไม่น้อยกว่า ๓,๓๒๐.๐๐ ตารางเมตร			๑,๗๗๐,๐๐๐			กว้าง ๔.๐๐ เมตร ยาว ๘๓๐.๐๐ เมตร หนา ๐.๐๕ เมตร หรือมีพื้นที่ไม่น้อยกว่า ๓,๓๒๐.๐๐ ตารางเมตร	ถนนได้มาตรฐาน ประชาชนสัญจรไปมาได้สะดวก และปลอดภัย	กองช่าง

ที่	โครงการ	วัตถุประสงค์	เป้าหมาย (ผลผลิตของโครงการ)	งบประมาณ					ตัวชี้วัด (KPI)	ผลที่คาดว่าจะได้รับ	หน่วยงาน รับผิดชอบหลัก
				๒๕๖๖	๒๕๖๗	๒๕๖๘	๒๕๖๙	๒๕๗๐			
๓๒	เสริมฝีมือจรรยาบรรณ พีลท์ดิกคอนกรีต รหัส ทางหลวงท้องถิ่น ๓๗-๐๐๗ สายดีอีราแม่ ๓ หมู่ที่ ๓ บ้านบลูกา ตำบลตะโปยยะ กว้าง ๔.๐๐ เมตร ยาว ๖๓๕.๐๐ เมตร หนา ๐.๐๕ เมตร หรือมีพื้นที่ ไม่น้อยกว่า ๒,๕๔๐ ตารางเมตร องค์การ บริหารส่วนตำบลตะโป ยยะ อำเภอยิ่งอ จังหวัดนครราชสีมา	เพื่อเสริมฝีมือให้ได้ มาตรฐาน สัญจรไปมา ได้	กว้าง ๔.๐๐ เมตร ยาว ๖๓๕.๐๐ เมตร หนา ๐.๐๕ เมตร หรือมี พื้นที่ไม่น้อยกว่า ๒,๕๔๐ ตารางเมตร			๑,๓๕๐,๐๐๐			กว้าง ๔.๐๐ เมตร ยาว ๖๓๕.๐๐ เมตร หนา ๐.๐๕ เมตร หรือมีพื้นที่ไม่ น้อยกว่า ๒,๕๔๐ ตาราง เมตร	ถนนได้มาตรฐาน ประชาชนสัญจร ไปมาได้สะดวก และปลอดภัย	กองช่าง

๓๓	ขยายถนนผิวจราจรแอสฟัลต์ติกคอนกรีตรหัสทางหลวงท้องถิ่น ๓๓-๐๐๖ สายบลูกาฮีเล หมู่ที่ ๒-๔ บ้านบุเกะ บาง - บ้านบลูกาสนอ ตำบลตะปอเยาะ กว้าง ๕.๐๐ เมตร ยาว ๑,๙๖๘.๐๐ เมตร หนา ๐.๐๕ เมตร หรือมีพื้นที่ไม่น้อยกว่า ๙,๘๔๐.๐๐ ตารางเมตร องค์การบริหารส่วนตำบลตะปอเยาะ อำเภอยี่งอ จังหวัดนราธิวาส	เพื่อขยายถนนให้ได้มาตรฐาน สัญจรไปมาได้	กว้าง ๕.๐๐ เมตร ยาว ๑,๙๖๘.๐๐ เมตร หนา ๐.๐๕ เมตร หรือมีพื้นที่ไม่น้อยกว่า ๙,๘๔๐.๐๐ ตารางเมตร			๖,๙๔๐,๐๐๐			กว้าง ๕.๐๐ เมตร ยาว ๑,๙๖๘.๐๐ เมตร หนา ๐.๐๕ เมตร หรือมีพื้นที่ไม่น้อยกว่า ๙,๘๔๐.๐๐ ตารางเมตร	ถนนได้มาตรฐาน ประชาชนสัญจรไปมาได้สะดวก และปลอดภัย	กองช่าง
----	---	--	---	--	--	-----------	--	--	---	---	---------

แบบ ผ.๐๒/๒

ที่	โครงการ	วัตถุประสงค์	เป้าหมาย (ผลผลิตของโครงการ)	งบประมาณ					ตัวชี้วัด (KPI)	ผลที่คาดว่าจะได้รับ	หน่วยงาน รับผิดชอบหลัก
				๒๕๖๖	๒๕๖๗	๒๕๖๘	๒๕๖๙	๒๕๗๐			
๓๔	ปรับปรุงแหล่งท่องเที่ยวตามรอยพระบาทรัชกาลที่ ๙ โดยการสร้างฝายชะลอน้ำคลองบลูกาสนอ หมู่ที่ ๔ บ้านบลูกาสนอ ตำบลตะปอเยาะ จำนวน ๓ จุด องค์การบริหารส่วนตำบลตะปอเยาะ อำเภอยี่งอ จังหวัดนราธิวาส	เพื่อปรับปรุงแหล่งท่องเที่ยว โดยการสร้างฝายชะลอน้ำได้มาตรฐาน	จำนวน ๓ จุด			๑,๕๐๐,๐๐๐			จำนวน ๓ จุด	ฝายชะลอน้ำได้มาตรฐาน ช่วยลดการกัดเซาะของตลิ่ง และกักเก็บน้ำได้	กองช่าง

๓๕	ก่อสร้างฝายกักเก็บน้ำพุ เสด็จพร้อมคลอง ระบายน้ำ หมู่ที่ ๔ บ้าน นบลูกาสนอ ตำบลตะ ปอเยาะ จำนวน ๑ แห่ง องค์การบริหารส่วน ตำบลตะปอเยาะ อำเภอเมือง จังหวัด นราธิวาส	เพื่อก่อสร้างฝายกัก เก็บน้ำพร้อมคลอง ระบายน้ำให้ได้ มาตรฐาน	จำนวน ๑ แห่ง			๑๐,๐๐๐,๐๐๐			จำนวน ๑ แห่ง	ฝายกักเก็บน้ำ และคลองระบาย น้ำได้มาตรฐาน มี น้ำใช้ตลอดทั้งปี	กองช่าง
----	--	--	--------------	--	--	------------	--	--	--------------	---	---------

แบบ ผ.๐๒/๒

ที่	โครงการ	วัตถุประสงค์	เป้าหมาย (ผลผลิตของโครงการ)	งบประมาณ					ตัวชี้วัด (KPI)	ผลที่คาดว่าจะได้รับ	หน่วยงาน รับผิดชอบหลัก
				๒๕๖๖	๒๕๖๗	๒๕๖๘	๒๕๖๙	๒๕๗๐			
๓๖	ก่อสร้างสะพานกาเรียง सानา หมู่ที่ ๔ บ้านบลู กา ตำบลตะปอเยาะ กว้าง ๗ เมตร ยาว ๑๘ เมตร องค์การบริหาร ส่วนตำบลตะปอเยาะ อำเภอเมือง จังหวัด นราธิวาส	เพื่อก่อสร้างสะพานให้ ได้มาตรฐาน สัญจรไป มาได้	กว้าง ๗ เมตร ยาว ๑๘ เมตร	๑๗,๖๔๐,๐๐๐	๑๗,๖๔๐,๐๐๐				กว้าง ๗ เมตร ยาว ๑๘ เมตร	สะพานได้ มาตรฐาน ประชาชนสัญจร ไปมาได้สะดวก และปลอดภัย	กองช่าง

๓๗	เสริมผิวจราจรแอสฟัลท์ติกคอนกรีต รหัสทางหลวงท้องถิ่น นธ.ถ.๓๗-๐๑๔ สายบลูกาสจนถึงกยูง หมู่ที่ ๔-๕ บ้านบลูกาสนอ - กยูง ตำบลตะโปยาะ กว้าง ๕.๐๐ เมตร ยาว ๓,๑๕๐.๐๐ เมตร หนา ๐.๐๕ เมตร หรือมีพื้นที่ไม่น้อยกว่า ๑๕,๗๕๐.๐๐ ตารางเมตร องค์การบริหารส่วนตำบลตะโปยาะ อำเภอเมือง จังหวัดนราธิวาส	เพื่อเสริมผิวถนนให้ได้มาตรฐาน สัจจรไปมาได้	ถนนกว้าง ๕.๐๐ เมตร ยาว ๓,๑๕๐ เมตร หนา ๐.๐๕ เมตร หรือมีพื้นที่ไม่น้อยกว่า ๑๕,๗๕๐.๐๐ ตารางเมตร		๘,๕๐๐,๐๐๐					ถนนกว้าง ๕.๐๐ เมตร ยาว ๓,๑๕๐ เมตร หนา ๐.๐๕ เมตร หรือมีพื้นที่ไม่น้อยกว่า ๑๕,๗๕๐.๐๐ ตารางเมตร	ถนนได้มาตรฐาน ประชาชนสัญจรไปมาได้สะดวก และปลอดภัย	กองช่าง
----	---	--	--	--	-----------	--	--	--	--	--	---	---------

แบบ ผ.๐๒/๒

ที่	โครงการ	วัตถุประสงค์	เป้าหมาย (ผลผลิตของโครงการ)	งบประมาณ					ตัวชี้วัด (KPI)	ผลที่คาดว่าจะได้รับ	หน่วยงาน รับผิดชอบหลัก
				๒๕๖๖	๒๕๖๗	๒๕๖๘	๒๕๖๙	๒๕๗๐			

๓๘	ก่อสร้างอาคารศูนย์พัฒนาเด็กเล็ก ขนาด ๕๑-๘๐ คน (ฐานรากแม่) ศูนย์พัฒนาเด็กเล็ก ศูนย์อบรมเด็กก่อนเกณฑ์ประจำมัสยิดดารุลอามาน องค์การบริหารส่วนตำบลตะโปยเยาะ อำเภอยี่งอ จังหวัดนราธิวาส	เพื่อก่อสร้างอาคารศพด.ให้ได้มาตรฐาน ให้เด็กเข้ารับการศึกษา	จำนวน ๑ หลัง ขนาด ๕๑-๘๐ คน (ฐานรากแม่)		๓,๕๐๐,๐๐๐				จำนวน ๑ หลัง ขนาด ๕๑-๘๐ คน (ฐานรากแม่)	มีอาคาร ศพด.ที่ได้มาตรฐาน เด็กเข้ารับการศึกษาได้อย่างทั่วถึง	กองช่าง
๓๙	บุกเบิกผิวจราจรหินคลุกสายกูโบร์บลูกาสนอ หมู่ที่ ๔-๕ บ้านบลูกาสนอ - บ้านภูยี่ ตำบลตะโปยเยาะ กว้าง ๕.๐๐ เมตร ยาว ๑,๒๕๐ เมตร องค์การบริหารส่วนตำบลตะโปยเยาะ อำเภอยี่งอ จังหวัดนราธิวาส	เพื่อบุกเบิกถนนให้มีเส้นทางสัญจรไปมาได้	กว้าง ๕.๐๐ เมตร ยาว ๑,๒๕๐ เมตร				๖,๘๗๕,๐๐๐		กว้าง ๕.๐๐ เมตร ยาว ๑,๒๕๐ เมตร	มีถนนในการสัญจรไปมาได้ สะดวกและปลอดภัย	กองช่าง

ที่	โครงการ	วัตถุประสงค์	เป้าหมาย (ผลผลิตของโครงการ)	งบประมาณ					ตัวชี้วัด (KPI)	ผลที่คาดว่าจะได้รับ	หน่วยงาน รับผิดชอบหลัก
				๒๕๖๖	๒๕๖๗	๒๕๖๘	๒๕๖๙	๒๕๗๐			
๔๐	ปรับปรุงแหล่ง ท่องเที่ยวตามรอยพระ บาทรัชกาลที่ ๙ โดย การสร้างเขื่อนป้องกัน ตลิ่งคลองมัสยิดบลูกา สนอ หมู่ที่ ๔ บ้านบลู กาสนอ ตำบลตะโป เยะ จำนวน ๓ จุด องค์การบริหารส่วน ตำบลตะโปเยะ อำเภอเย็งอ จังหวัด นราธิวาส	เพื่อปรับปรุงแหล่ง ท่องเที่ยวโดยการสร้าง เขื่อนป้องกันตลิ่งให้ได้ มาตรฐาน ป้องกัน พังทลายของตลิ่ง	จำนวน ๓ จุด			๙,๙๘๗,๐๐๐			จำนวน ๓ จุด	เขื่อนป้องกันตลิ่ง ได้มาตรฐาน เพิ่ม ประสิทธิภาพใน การระบายน้ำและ สามารถป้องกัน พังทลายของตลิ่ง	กองช่าง
๔๑	บุกเบิกถนนผิวจราจร หินคลุกสายป้อมแงวแ แคเม้า หมู่ที่ ๔ บ้า นบลูกาสนอ ตำบลตะ โปเยะ ขนาดกว้าง ๔.๐๐ เมตร ยาว ๘๑๐.๐๐ เมตร หนา เฉลี่ย ๐.๑๕ เมตร หรือ มีพื้นที่ไม่น้อยกว่า ๓,๒๔๐ ตารางเมตร องค์การบริหารส่วน ตำบลตะโปเยะ อำเภอเย็งอ จังหวัด นราธิวาส	เพื่อบุกเบิกถนนให้มี เส้นทางสัญจรไปมาได้	กว้าง ๔.๐๐ เมตร ยาว ๘๑๐.๐๐ เมตร หนา เฉลี่ย ๐.๑๕ เมตร หรือมีพื้นที่ไม่น้อยกว่า ๓,๒๔๐ ตารางเมตร			๖,๕๐๐,๐๐๐			กว้าง ๔.๐๐ เมตร ยาว ๘๑๐.๐๐ เมตร หนา เฉลี่ย ๐.๑๕ เมตร หรือมี พื้นที่ไม่ม น้อยกว่า ๓,๒๔๐ ตารางเมตร	มีถนนในการ สัญจรไปมาได้ สะดวกและ ปลอดภัย	กองช่าง

ที่	โครงการ	วัตถุประสงค์	เป้าหมาย (ผลผลิตของโครงการ)	งบประมาณ					ตัวชี้วัด (KPI)	ผลที่คาดว่าจะได้รับ	หน่วยงาน รับผิดชอบหลัก
				๒๕๖๖	๒๕๖๗	๒๕๖๘	๒๕๖๙	๒๕๗๐			
๔๒	บุกเบิกพร้อมก่อสร้างถนนผิวจราจรคอนกรีตเสริมเหล็ก สายตะโละ หละอ-สายปาลอบาตะ หมู่ที่ ๔ บ้านบลูกาสนอก ตำบลตะปอเยาะ ขนาดกว้าง ๔.๐๐ เมตร ยาว ๑,๒๐๐.๐๐ เมตร หนา ๐.๑๕ เมตร หรือ มีพื้นที่ไม่น้อยกว่า ๔,๘๐๐ ตารางเมตร องค์การบริหารส่วนตำบลตะปอเยาะ อำเภออิงอ จังหวัดนราธิวาส	เพื่อบุกเบิกพร้อมก่อสร้างถนนให้มีเส้นทางสัญจรไปมาได้	กว้าง ๔.๐๐ เมตร ยาว ๑,๒๐๐.๐๐ เมตร หนา ๐.๑๕ เมตร หรือ มีพื้นที่ไม่น้อยกว่า ๔,๘๐๐ ตารางเมตร			๖,๕๐๐,๐๐๐			กว้าง ๔.๐๐ เมตร ยาว ๑,๒๐๐.๐๐ เมตร หนา ๐.๑๕ เมตร หรือมีพื้นที่ไม่น้อยกว่า ๔,๘๐๐ ตารางเมตร	มีถนนในการสัญจรไปมาได้ สะดวกและปลอดภัย	กองช่าง

๔๓	บุกเบิกพร้อมถนนผิวจราจรหินคลุก ซอยอาเวอิ่ง หมู่ที่ ๔ บ้านบลูกาสโน ตำบลตะปอเยาะ ขนาดกว้าง ๕.๐๐ เมตร ยาว ๑,๔๒๐.๐๐ เมตร หนา ๐.๑๕ เมตร หรือมีพื้นที่ไม่น้อยกว่า ๗,๑๐๐ ตารางเมตร องค์การบริหารส่วนตำบลตะปอเยาะ อำเภอเมือง จังหวัดนราธิวาส	เพื่อบุกเบิกถนนให้มีเส้นทางสัญจรไปมาได้	กว้าง ๕.๐๐ เมตร ยาว ๑,๔๒๐.๐๐ เมตร หนา ๐.๑๕ เมตร หรือมีพื้นที่ไม่น้อยกว่า ๗,๑๐๐ ตารางเมตร			๕,๒๔๒,๘๐๐			กว้าง ๕.๐๐ เมตร ยาว ๑,๔๒๐.๐๐ เมตร หนา ๐.๑๕ เมตร หรือมีพื้นที่ไม่น้อยกว่า ๗,๑๐๐ ตารางเมตร	มีถนนในการสัญจรไปมาได้ สะดวกและปลอดภัย	กองช่าง
----	--	---	--	--	--	-----------	--	--	--	--	---------

แบบ ผ.๐๒/๒

ที่	โครงการ	วัตถุประสงค์	เป้าหมาย (ผลผลิตของโครงการ)	งบประมาณ					ตัวชี้วัด (KPI)	ผลที่คาดว่าจะได้รับ	หน่วยงาน รับผิดชอบหลัก
				๒๕๖๖	๒๕๖๗	๒๕๖๘	๒๕๖๙	๒๕๗๐			
๔๔	พัฒนาแหล่งท่องเที่ยวสะพานบ้านตะโละมีญู โดยก่อสร้างติดตั้งเสาไฟฟ้า ขนาดสูง ๙.๐๐ เมตร จำนวน ๒๒ ต้น องค์การบริหารส่วนตำบลตะปอเยาะ อำเภอเมือง จังหวัดนราธิวาส	เพื่อก่อสร้างติดตั้งเสาไฟฟ้าให้ได้มาตรฐานส่องสว่าง	ขนาดสูง ๙.๐๐ เมตร จำนวน ๒๒ ต้น			๑,๗๐๐,๐๐๐			ขนาดสูง ๙.๐๐ เมตร จำนวน ๒๒ ต้น	มีเสาไฟฟ้าที่ได้มาตรฐาน ส่องสว่างและปลอดภัย	กองช่าง

๔๕	ปรับปรุงถนนผิวจราจรแอสฟัลต์ติกคอนกรีตรหัสทางหลวง นธ.ถ. ๓๗-๐๐๖ สายบลูกาฮิล - หอนาฬิกาบลูกาสนอ หมู่ที่ ๒ บ้านบุเกะบกง - หมู่ที่ ๔ บ้านบลูกาสนอ ตำบลตะปอเยาะ ขนาดกว้าง ๕.๐๐ เมตร ยาว ๑,๙๖๐.๐๐ เมตร หนา ๐.๐๕ เมตร หรือมีพื้นที่ไม่น้อยกว่า ๙,๘๐๐ ตารางเมตร องค์การบริหารส่วนตำบลตะปอเยาะ อำเภออิงอ จังหวัดนราธิวาส	เพื่อปรับปรุงถนนให้ได้มาตรฐาน สัญจรไปมาได้	กว้าง ๕.๐๐ เมตร ยาว ๑,๙๖๐.๐๐ เมตร หนา ๐.๐๕ เมตร หรือมีพื้นที่ไม่น้อยกว่า ๙,๘๐๐ ตารางเมตร			๗,๓๕๕,๐๐๐			กว้าง ๕.๐๐ เมตร ยาว ๑,๙๖๐.๐๐ เมตร หนา ๐.๐๕ เมตร หรือมีพื้นที่ไม่น้อยกว่า ๙,๘๐๐ ตารางเมตร	ถนนได้มาตรฐานใช้ในการสัญจรไปมาได้สะดวกและปลอดภัย	กองช่าง
----	--	--	--	--	--	-----------	--	--	--	--	---------

แบบ ผ.๐๒/๒

ที่	โครงการ	วัตถุประสงค์	เป้าหมาย (ผลผลิตของโครงการ)	งบประมาณ					ตัวชี้วัด (KPI)	ผลที่คาดว่าจะได้รับ	หน่วยงาน รับผิดชอบหลัก
				๒๕๖๖	๒๕๖๗	๒๕๖๘	๒๕๖๙	๒๕๗๐			

๔๖	พัฒนาระบบแหล่ง ท่องเที่ยวสระน้ำบ้านตะ โล๊ะมีญอ โดยก่อสร้าง ศาลาทางเดินแหล่ง ท่องเที่ยวทางวัฒนธรรม (ระบบเสาเข็ม) ขนาด กว้าง ๒.๕๐ เมตร ยาว ๑๘.๐๐ เมตร องค์การ บริหารส่วนตำบลตะปอ เยาะ อำเภอยี่งอ จังหวัดนราธิวาส	เพื่อก่อสร้างศาลา ทางเดินที่ได้มาตรฐาน สำหรับพักผ่อน	ขนาดกว้าง ๒.๕๐ เมตร ยาว ๑๘.๐๐ เมตร			๖๓๐,๐๐๐			ขนาดกว้าง ๒.๕๐ เมตร ยาว ๑๘.๐๐ เมตร	มีศาลาทางเดินที่ ได้มาตรฐาน สำหรับพักผ่อนและ ส่งเสริมการ ท่องเที่ยว	กองช่าง
๔๗	พัฒนาแหล่งท่องเที่ยว สระน้ำบ้านตะโล๊ะมีญอ โดยก่อสร้างระบบสูบน้ำ พลังงานแสงอาทิตย์ ขนาดไม่น้อยกว่า ๒,๕๐๐ วัตต์ องค์การ บริหารส่วนตำบลตะปอ เยาะ อำเภอยี่งอ จังหวัดนราธิวาส	เพื่อก่อสร้างระบบสูบน้ำ พลังงาน แสงอาทิตย์ที่ได้ มาตรฐาน ช่วยภัยแล้ง สำหรับเกษตรกร	ขนาดไม่น้อยกว่า ๒,๕๐๐ วัตต์			๑,๐๐๐,๐๐๐			ขนาดไม่น้อย กว่า ๒,๕๐๐ วัตต์	มีระบบสูบน้ำ พลังงาน แสงอาทิตย์ที่ได้ มาตรฐาน ช่วยภัย แล้งสำหรับ เกษตรกรโดยใช้ เทคโนโลยี พลังงานทดแทน จากพลังงาน แสงอาทิตย์	กองช่าง

แบบ ผ.๐๒/๒

ที่	โครงการ	วัตถุประสงค์	เป้าหมาย	งบประมาณ	ตัวชี้วัด	ผลที่คาดว่าจะได้รับ	หน่วยงาน
-----	---------	--------------	----------	----------	-----------	---------------------	----------

			(ผลผลิตของโครงการ)	๒๕๖๖	๒๕๖๗	๒๕๖๘	๒๕๖๙	๒๕๗๐	(KPI)		รับผิดชอบหลัก
๔๘	พัฒนาแหล่งท่องเที่ยว สระน้ำบ้านตะโละมีญอ โดยก่อสร้างอาคาร ศูนย์บริการนักท่องเที่ยว ขนาดใหญ่ (Size L) รูปแบบไทยร่วมสมัย ขนาด ๑๒.๕๐ เมตร ยาว ๑๔.๘๐ เมตร องค์การบริหารส่วน ตำบลตะปอเยาะ อำเภอเย็งอ จังหวัด นราธิวาส	เพื่อก่อสร้างอาคารที่ ได้มาตรฐาน เป็น ศูนย์บริการ นักท่องเที่ยว	ขนาด ๑๒.๕๐ เมตร ยาว ๑๔.๘๐ เมตร			๒,๐๐๐,๐๐๐			ขนาด ๑๒.๕๐ เมตร ยาว ๑๔.๘๐ เมตร	มีอาคาร ศูนย์บริการ นักท่องเที่ยวที่ได้ มาตรฐาน มั่นคง และปลอดภัย	กองช่าง
๔๙	ปรับปรุงทัศนียภาพ เป็นศูนย์รวมการ ป้องกันและบรรเทา สาธารณภัย หมู่ที่ ๑ บ้าน ตะโละมีญอ ตำบลตะ ปอเยาะ กว้าง ๔.๐๐ เมตร ยาว ๖๒๒.๐๐ เมตร หนา ๐.๑๕ เมตร หรือมีพื้นที่ไม่น้อยกว่า ๒,๔๘๘ ตารางเมตร องค์การบริหารส่วน ตำบลตะปอเยาะ อำเภอเย็งอ จังหวัด นราธิวาส	เพื่อเป็นศูนย์รวมการ ป้องกันและบรรเทา สาธารณภัย	กว้าง ๔.๐๐ เมตร ยาว ๖๒๒.๐๐ เมตร หนา ๐.๑๕ เมตร หรือมี พื้นที่ไม่น้อยกว่า ๒,๔๘๘ ตารางเมตร		๓,๐๐๐,๐๐๐				กว้าง ๔.๐๐ เมตร ยาว ๖๒๒.๐๐ เมตร หนา ๐.๑๕ เมตร หรือมีพื้นที่ไม่ น้อยกว่า ๒,๔๘๘ ตาราง เมตร	เป็นศูนย์รวมการ ป้องกันและ บรรเทาสาธารณ ภัยได้	กองช่าง
รวม	๔๙ โครงการ			๓๒,๒๔๐,๐๐๐	๙๑,๕๔๐,๐๐๐	๑๖๘,๗๓๔,๘๐๐	๑๗,๘๗๕,๐๐๐	๕,๐๐๐,๐๐๐			

แบบ ผ.๐๒/๒

รายละเอียดโครงการพัฒนา

ทบทวนแผนพัฒนาท้องถิ่น ฉบับที่ ๒ (พ.ศ. ๒๕๖๖ - ๒๕๗๐) ครั้งที่ ๑/๒๕๖๖  
องค์การบริหารส่วนตำบลตะโปนเยาะ อำเภอยี่งอ จังหวัดนราธิวาส

- ก. ยุทธศาสตร์ชาติ ๒๐ ปี ยุทธศาสตร์ที่ ๒ ด้านการสร้างความสามารถในการแข่งขัน
- ข. แผนพัฒนาเศรษฐกิจและสังคมแห่งชาติ ฉบับที่ ๑ หมวดหมายที่ ๕ ไทยเป็นประตูการค้าการลงทุน และยุทธศาสตร์ทางโลจิสติกส์ที่สำคัญของภูมิภาค
- ค. เป้าหมายการพัฒนาที่ยั่งยืน (SDGs) เป้าหมายที่ ๙ สร้างโครงสร้างพื้นฐานที่มีความทนทาน ส่งเสริมการพัฒนาอุตสาหกรรมที่ครอบคลุมและยั่งยืน และส่งเสริมวัฒนธรรม  
เป้าประสงค์ที่ ๑ พัฒนาระบบโครงสร้างพื้นฐาน สาธารณูปโภค สาธารณูปการ การคมนาคม ระบบจราจร ผังตำบลที่มีคุณภาพได้มาตรฐาน
- ง. ยุทธศาสตร์จังหวัด ยุทธศาสตร์ที่ ๑ เสริมสร้างความมั่นคงทางเศรษฐกิจ ส่งเสริมการค้า การลงทุน และการค้าชายแดน
- จ. ยุทธศาสตร์การพัฒนาของ อปท. ในเขตจังหวัด ยุทธศาสตร์ที่ ๑ ด้านโครงสร้างพื้นฐาน
- ๑ ยุทธศาสตร์การพัฒนา ยุทธศาสตร์ที่ ๑ ด้านโครงสร้างพื้นฐาน
- ๑.๑ กลยุทธ์ พัฒนาระบบโครงสร้างพื้นฐาน สาธารณูปโภค สาธารณูปการ การคมนาคม ระบบจราจร ผังตำบลที่มีคุณภาพได้มาตรฐาน

(๑) แผนงานเคหะและชุมชน (งานก่อสร้าง)

ที่	โครงการ	วัตถุประสงค์	เป้าหมาย (ผลผลิตของโครงการ)	งบประมาณ					ตัวชี้วัด (KPI)	ผลที่คาดว่าจะได้รับ	หน่วยงาน รับผิดชอบหลัก
				๒๕๖๖	๒๕๖๗	๒๕๖๘	๒๕๖๙	๒๕๗๐			
๑	ขยายเขตประปาภูเขา หมู่ที่ ๕-๑ บ้านภูยิบ้านตะโละมีญอ ตำบลตะโปนเยาะ ยาว ๙,๕๐๐ เมตร องค์การบริหารส่วนตำบลตะโปนเยาะ อำเภอยี่งอ จังหวัดนราธิวาส	เพื่อขยายเขตประปาภูเขาให้มีประสิทธิภาพ	ยาว ๙,๕๐๐ เมตร				๙,๘๐๐,๐๐๐		ยาว ๙,๕๐๐ เมตร	มีระบบประปาที่มีประสิทธิภาพสามารถใช้น้ำในการอุปโภคบริโภคได้	กองช่าง

ที่	โครงการ	วัตถุประสงค์	เป้าหมาย (ผลผลิตของโครงการ)	งบประมาณ					ตัวชี้วัด (KPI)	ผลที่คาดว่าจะได้รับ	หน่วยงาน รับผิดชอบหลัก
				๒๕๖๖	๒๕๖๗	๒๕๖๘	๒๕๖๙	๒๕๗๐			
๒	ขยายเขตประปาภูเขา หมู่ที่ ๕-๒ บ้านภูอิ-บ้านบุเกะบางง ตำบล ตะปอเยาะ ยาว ๙,๕๐๐ เมตร องค์การบริหาร ส่วนตำบลตะปอเยาะ อำเภอยี่งอ จังหวัด นราธิวาส	เพื่อขยายเขตประปา ภูเขาให้มีประสิทธิภาพ	ยาว ๙,๕๐๐ เมตร					๕,๒๐๐,๐๐๐	ยาว ๙,๕๐๐ เมตร	มีระบบประปาที่มี ประสิทธิภาพ สามารถใช้น้ำใน การอุปโภค- บริโภคได้	กองช่าง
รวม	๒ โครงการ			-	-	-	๙,๘๐๐,๐๐๐	๕,๒๐๐,๐๐๐			































































|

**บัญชีครุภัณฑ์**  
**สำหรับที่ไม่ได้ดำเนินการจัดทำเป็นโครงการพัฒนาท้องถิ่น**  
**ทบทวนแผนพัฒนาท้องถิ่น ฉบับที่ ๒ (พ.ศ. ๒๕๖๖ - ๒๕๗๐) ครั้งที่ ๑/๒๕๖๖**  
**องค์การบริหารส่วนตำบลตะโปะเยาะ อำเภอเมือง จังหวัดนราธิวาส**

- ๑ ประเภทครุภัณฑ์สำนักงาน
- ๑.๑ กลยุทธ์ การบริหารจัดการขององค์กรดำเนินการตามหลักการบริหารบ้านเมืองที่ดีอย่างมีประสิทธิภาพและตอบสนองความต้องการของประชาชน
- (๑) แผนงานบริหารงานทั่วไป

ที่	ครุภัณฑ์	เป้าหมาย (ผลผลิตของครุภัณฑ์)	งบประมาณ					ผลที่คาดว่าจะได้รับ	หน่วยงาน รับผิดชอบหลัก
			๒๕๖๖	๒๕๖๗	๒๕๖๘	๒๕๖๙	๒๕๗๐		
๑	เครื่องถ่ายเอกสาร	จำนวน ๑ เครื่อง			๒๐๐,๐๐๐			บริการประชาชน	สำนักปลัด
๒	โซฟารับแขก	จำนวน ๑ ชุด		๕๐,๐๐๐				บริการประชาชน	สำนักปลัด
๓	พัดลมอุตสาหกรรม	จำนวน ๖ เครื่อง				๓๐,๐๐๐		บริการประชาชน	สำนักปลัด
๔	ถังน้ำสแตนเลสพร้อมขาตั้ง	จำนวน ๘ ใบ		๑๒๐,๐๐๐				บริการประชาชน	สำนักปลัด
๕	โต๊ะพับอเนกประสงค์	จำนวน ๒๐ ตัว			๔๐,๐๐๐			บริการประชาชน	สำนักปลัด
๖	เต็นท์ขนาดเล็ก	จำนวน ๑๒ หลัง		๒๔๐,๐๐๐				บริการประชาชน	สำนักปลัด
๗	เต็นท์ขนาดใหญ่	จำนวน ๓ หลัง		๑๒๐,๐๐๐				บริการประชาชน	สำนักปลัด
๘	เก้าอี้แถว	จำนวน ๒ แถว		๒๐,๐๐๐				บริการประชาชน	กองคลัง
รวม			-	๕๕๐,๐๐๐	๒๔๐,๐๐๐	๓๐,๐๐๐	-		

## บัญชีครุภัณฑ์

สำหรับที่ไม่ได้ดำเนินการจัดทำเป็นโครงการพัฒนาท้องถิ่น  
 ทบพวณแผนพัฒนาท้องถิ่น ฉบับที่ ๒ (พ.ศ. ๒๕๖๖ - ๒๕๗๐) ครั้งที่ ๑/๒๕๖๖  
 องค์การบริหารส่วนตำบลตะโปะเยาะ อำเภอยี่งอ จังหวัดนราธิวาส

## ๒ ประเภทครุภัณฑ์ไฟฟ้าและวิทยุ

๒.๑ กลยุทธ์ การบริหารจัดการขององค์กรดำเนินการตามหลักการบริหารบ้านเมืองที่ดีอย่างมีประสิทธิภาพและตอบสนองความต้องการของประชาชน

## (๑) แผนงานบริหารงานทั่วไป

ที่	ครุภัณฑ์	เป้าหมาย (ผลผลิตของครุภัณฑ์)	งบประมาณ					ผลที่คาดว่าจะได้รับ	หน่วยงาน รับผิดชอบหลัก
			๒๕๖๖	๒๕๖๗	๒๕๖๘	๒๕๖๙	๒๕๗๐		
๑	ปรับปรุงซ่อมแซมหอกระจายข่าว	เพื่อปรับปรุงระบบหอกระจายข่าว		๓๐,๐๐๐		๓๐,๐๐๐		ประชาชนได้รับข่าวสาร ได้	สำนักปลัด
รวม			-	๓๐,๐๐๐	-	๓๐,๐๐๐	-		

## บัญชีครุภัณฑ์

สำหรับที่ไม่ได้ดำเนินการจัดทำเป็นโครงการพัฒนาท้องถิ่น

ทบทวนแผนพัฒนาท้องถิ่น ฉบับที่ ๒ (พ.ศ. ๒๕๖๖ - ๒๕๗๐) ครั้งที่ ๑/๒๕๖๖

องค์การบริหารส่วนตำบลตะโปะ อำเภอยี่งอ จังหวัดนราธิวาส

## ๓ ประเภทครุภัณฑ์คอมพิวเตอร์

๓.๑ กลยุทธ์ การบริหารจัดการขององค์กรดำเนินการตามหลักการบริหารบ้านเมืองที่ดีอย่างมีประสิทธิภาพและตอบสนองความต้องการของประชาชน

## (๑) แผนงานบริหารงานทั่วไป

ที่	ครุภัณฑ์	เป้าหมาย (ผลผลิตของครุภัณฑ์)	งบประมาณ					ผลที่คาดว่าจะได้รับ	หน่วยงาน รับผิดชอบหลัก
			๒๕๖๖	๒๕๖๗	๒๕๖๘	๒๕๖๙	๒๕๗๐		
๑	เครื่องคอมพิวเตอร์	จำนวน ๑ เครื่อง			๒๐,๐๐๐			บริการประชาชน	สำนักปลัด
๒	กล้องโทรทัศน์วงจรปิด (CCTV)	จำนวน ๔ เครื่อง		๒๐,๐๐๐		๒๐,๐๐๐		มีความปลอดภัยมากขึ้น	สำนักปลัด
รวม			-	๒๐,๐๐๐	๒๐,๐๐๐	๒๐,๐๐๐	-		

## บัญชีครุภัณฑ์

สำหรับที่ไม่ได้ดำเนินการจัดทำเป็นโครงการพัฒนาท้องถิ่น  
 ทบทวนแผนพัฒนาท้องถิ่น ฉบับที่ ๒ (พ.ศ. ๒๕๖๖ - ๒๕๗๐ ) ครั้งที่ ๑/๒๕๖๖  
 องค์การบริหารส่วนตำบลตะโปะเยาะ อำเภอยี่งอ จังหวัดนราธิวาส

๓ ประเภทครุภัณฑ์คอมพิวเตอร์

๓.๑ กลยุทธ์ การบริหารจัดการขององค์กรดำเนินการตามหลักการบริหารบ้านเมืองที่ดีอย่างมีประสิทธิภาพและตอบสนองความต้องการของประชาชน

(๒) แผนงานการศึกษา

ที่	ครุภัณฑ์	เป้าหมาย (ผลผลิตของครุภัณฑ์)	งบประมาณ					ผลที่คาดว่าจะได้รับ	หน่วยงาน รับผิดชอบหลัก
			๒๕๖๖	๒๕๖๗	๒๕๖๘	๒๕๖๙	๒๕๗๐		
๑	กล้องโทรทัศน์วงจรปิด (CCTV)	จำนวน ๖ เครื่อง		๓๐,๐๐๐		๓๐,๐๐๐		มีความปลอดภัยมากขึ้น	กองการศึกษา
รวม			-	๓๐,๐๐๐	-	๓๐,๐๐๐	-		

## บัญชีครุภัณฑ์

สำหรับที่ไม่ได้ดำเนินการจัดทำเป็นโครงการพัฒนาท้องถิ่น  
 ทบพจนแผนพัฒนาท้องถิ่น ฉบับที่ ๒ (พ.ศ. ๒๕๖๖ - ๒๕๗๐) ครั้งที่ ๑/๒๕๖๖  
 องค์การบริหารส่วนตำบลตะโปะเยาะ อำเภอยี่งอ จังหวัดนราธิวาส

๔ ประเภทครุภัณฑ์ยานพาหนะและขนส่ง

๔.๑ กลยุทธ์ การบริหารจัดการขององค์กรดำเนินการตามหลักการบริหารบ้านเมืองที่ดีอย่างมีประสิทธิภาพและตอบสนองความต้องการของประชาชน

(๑) แผนงานอุตสาหกรรมและการโยธา

ที่	ครุภัณฑ์	เป้าหมาย (ผลผลิตของครุภัณฑ์)	งบประมาณ					ผลที่คาดว่าจะได้รับ	หน่วยงาน รับผิดชอบหลัก
			๒๕๖๖	๒๕๖๗	๒๕๖๘	๒๕๖๙	๒๕๗๐		
๑	รถบรรทุก (ดีเซล)	จำนวน ๑ คัน		๑,๐๕๕,๐๐๐				ใช้เพื่อกิจการของทาง ราชการ	กองช่าง
๒	รถพาร์มแทรกเตอร์พร้อม อุปกรณ์	จำนวน ๑ คัน		๑,๖๐๐,๐๐๐				บริการประชาชน	กองช่าง
รวม			-	๒,๖๕๕,๐๐๐	-	-	-		

## บัญชีครุภัณฑ์

สำหรับที่ไม่ได้ดำเนินการจัดทำเป็นโครงการพัฒนาท้องถิ่น  
 ทบพจนแผนพัฒนาท้องถิ่น ฉบับที่ ๒ (พ.ศ. ๒๕๖๖ - ๒๕๗๐) ครั้งที่ ๑/๒๕๖๖  
 องค์การบริหารส่วนตำบลตะโปะเยาะ อำเภอยี่งอ จังหวัดนราธิวาส

๔ ประเภทครุภัณฑ์ยานพาหนะและขนส่ง

๔.๑ กลยุทธ์ การบริหารจัดการขององค์กรดำเนินการตามหลักการบริหารบ้านเมืองที่ดีอย่างมีประสิทธิภาพและตอบสนองความต้องการของประชาชน

(๒) แผนงานสาธารณสุข

ที่	ครุภัณฑ์	เป้าหมาย (ผลผลิตของครุภัณฑ์)	งบประมาณ					ผลที่คาดว่าจะได้รับ	หน่วยงาน รับผิดชอบหลัก
			๒๕๖๖	๒๕๖๗	๒๕๖๘	๒๕๖๙	๒๕๗๐		
๑	รถพยาบาล (รถตู้)	จำนวน ๑ คัน		๒,๕๐๐,๐๐๐				ได้ช่วยเหลือประชาชน บริการผู้ป่วย	กองสาธารณสุข
๒	รถบรรทุกขยะ	จำนวน ๓ คัน	๒,๕๐๐,๐๐๐	๒,๕๐๐,๐๐๐	๑,๐๐๐,๐๐๐			เก็บขยะบริการประชาชน	กองสาธารณสุข
๓	รถพยาบาลฉุกเฉิน (รถ กระบะ)	จำนวน ๑ คัน		๑,๓๐๒,๐๐๐				ได้ช่วยเหลือประชาชน บริการผู้ป่วย	กองสาธารณสุข
๔	รถบรรทุก (ดีเซล)	จำนวน ๑ คัน		๘๕๐,๐๐๐				ใช้เพื่อกิจการของทาง ราชการ	กองสาธารณสุข
๕	ค่าตัดแปลงสภาพ รถบรรทุกขยะอัดท้ายเป็น แบบเปิดข้างเทท้าย	จำนวน ๑ คัน		๔๕๐,๐๐๐				เก็บขยะบริการประชาชน	กองสาธารณสุข

รวม	๒,๕๐๐,๐๐๐	๗,๖๐๒,๐๐๐	๑,๐๐๐,๐๐๐	-	-		
-----	-----------	-----------	-----------	---	---	--	--

แบบ ผ.๐๓

**บัญชีครุภัณฑ์**  
 สำหรับที่ไม่ได้ดำเนินการจัดทำเป็นโครงการพัฒนาท้องถิ่น  
 ทบทวนแผนพัฒนาท้องถิ่น ฉบับที่ ๒ (พ.ศ. ๒๕๖๖ - ๒๕๗๐) ครั้งที่ ๑/๒๕๖๖  
 องค์การบริหารส่วนตำบลตะโปะเยาะ อำเภอเมือง จังหวัดนราธิวาส

- ๕ ประเภทครุภัณฑ์งานบ้านงานครัว
- ๕.๑ กลยุทธ์ การบริหารจัดการขององค์กรดำเนินการตามหลักการบริหารบ้านเมืองที่ดีอย่างมีประสิทธิภาพและตอบสนองความต้องการของประชาชน
- (๑) แผนงานบริหารงานทั่วไป

ที่	ครุภัณฑ์	เป้าหมาย (ผลผลิตของครุภัณฑ์)	งบประมาณ					ผลที่คาดว่าจะได้รับ	หน่วยงาน รับผิดชอบหลัก
			๒๕๖๖	๒๕๖๗	๒๕๖๘	๒๕๖๙	๒๕๗๐		
๑	เครื่องทำน้ำร้อน - น้ำเย็น	จำนวน ๑ เครื่อง		๒๓,๐๐๐				บริการประชาชน	สำนักปลัด
๒	कुลเลอร์น้ำ	จำนวน ๔ ใบ			๒๐,๐๐๐			บริการประชาชน	สำนักปลัด/กองการศึกษา
รวม			-	๒๓,๐๐๐	๒๐,๐๐๐	-	-		

## บัญชีครุภัณฑ์

สำหรับที่ไม่ได้ดำเนินการจัดทำเป็นโครงการพัฒนาท้องถิ่น  
 ทบพจนแผนพัฒนาท้องถิ่น ฉบับที่ ๒ (พ.ศ. ๒๕๖๖ - ๒๕๗๐ ) ครั้งที่ ๑/๒๕๖๖  
 องค์การบริหารส่วนตำบลตะโปะเยาะ อำเภอยี่งอ จังหวัดนราธิวาส

- ๖ ประเภทค่าบำรุงรักษาและปรับปรุงครุภัณฑ์
- ๖.๑ กลยุทธ์ การบริหารจัดการขององค์กรดำเนินการตามหลักการบริหารบ้านเมืองที่ดีอย่างมีประสิทธิภาพและตอบสนองความต้องการของประชาชน
- (๑) แผนงานสาธารณสุข

ที่	ครุภัณฑ์	เป้าหมาย (ผลผลิตของครุภัณฑ์)	งบประมาณ					ผลที่คาดว่าจะได้รับ	หน่วยงาน รับผิดชอบหลัก
			๒๕๖๖	๒๕๖๗	๒๕๖๘	๒๕๖๙	๒๕๗๐		
๑	ค่าปรับปรุงรถบรรทุกขยะ	เพื่อจ่ายเป็นค่าปรับปรุงรถบรรทุกขยะ จำนวน ๒ คัน		๔๐๐,๐๐๐				เก็บขยะบริการประชาชน	กองสาธารณสุข
รวม			-	๔๐๐,๐๐๐	-	-	-		





















## ส่วนที่ ๔ การติดตามและประเมินผล

แนวทางการพิจารณาการติดตามและประเมินผลแผนพัฒนาท้องถิ่นตามระเบียบกระทรวงมหาดไทยว่าด้วยการจัดทำแผนพัฒนาขององค์กรปกครองส่วนท้องถิ่น พ.ศ. ๒๕๔๘ แก้ไขเพิ่มเติม (ฉบับที่ ๒) พ.ศ. ๒๕๕๙ และแก้ไขเพิ่มเติม (ฉบับที่ ๓) พ.ศ. ๒๕๖๑ หมวด ๖ ข้อ ๒๘ และข้อ ๒๙ เป็นแบบที่กำหนดให้คณะกรรมการติดตามและประเมินผลแผนพัฒนาท้องถิ่น ดำเนินการให้คะแนนตามเกณฑ์ที่กำหนดไว้ ซึ่งเป็นส่วนหนึ่งของการติดตามและประเมินผลแผนพัฒนา โดยดำเนินการให้แล้วเสร็จภายในหกสิบวัน นับแต่วันที่ประกาศใช้งบประมาณรายจ่าย มีรายละเอียด ดังนี้

### ๑. แนวทางการพิจารณาการติดตามและประเมินผลยุทธศาสตร์เพื่อความสอดคล้องแผนพัฒนาท้องถิ่น ประกอบด้วย

ประเด็นที่ต้องพิจารณา	คะแนน
๑. ข้อมูลสภาพทั่วไปและข้อมูลพื้นฐานขององค์กรปกครองส่วนท้องถิ่น	๒๐
๒. การวิเคราะห์สถานการณ์และศักยภาพ	๒๐
๓. ยุทธศาสตร์ ประกอบด้วย	๖๐
๓.๑ ยุทธศาสตร์ชาติ ๒๐ ปี (พ.ศ.๒๕๖๑ – ๒๕๘๐)	(๕)
๓.๒ แผนพัฒนาเศรษฐกิจและสังคมแห่งชาติ	(๕)
๓.๓ เป้าหมายการพัฒนาที่ยั่งยืน (Sustainable Development Goal : SDGs)	(๕)
๓.๔ ยุทธศาสตร์จังหวัด	(๕)
๓.๕ ยุทธศาสตร์การพัฒนาขององค์กรปกครองส่วนท้องถิ่นในเขตจังหวัด	(๕)
๓.๖ ยุทธศาสตร์ขององค์กรปกครองส่วนท้องถิ่น	(๕)
๓.๗ วิสัยทัศน์	(๕)
๓.๘ กลยุทธ์	(๕)
๓.๙ เป้าประสงค์ของแต่ละประเด็นกลยุทธ์	(๕)
๓.๑๐ จุดยืนทางยุทธศาสตร์ (Positioning)	(๕)
๓.๑๑ แผนงาน	(๕)
๓.๑๒ ความเชื่อมโยงของยุทธศาสตร์ในภาพรวม	(๕)
<b>รวมคะแนน</b>	<b>๑๐๐</b>

คะแนนรวม ๑๐๐ คะแนน เกณฑ์ที่ควรได้เพื่อให้เกิดความสอดคล้องและขับเคลื่อนการพัฒนาท้องถิ่นขององค์กรปกครองส่วนท้องถิ่น ไม่น้อยกว่าร้อยละ ๘๐ (๘๐ คะแนน)

ประเด็นการพิจารณา	รายละเอียดหลักเกณฑ์	คะแนนเต็ม	คะแนนที่ได้
<p>๑. ข้อมูลสภาพทั่วไปและข้อมูลพื้นฐานขององค์กรปกครองส่วนท้องถิ่น</p>	<p>ควรประกอบด้วยข้อมูลดังนี้</p> <p>(๑) ข้อมูลเกี่ยวกับด้านกายภาพ เช่น ที่ตั้งของหมู่บ้าน/ชุมชน/ตำบล ลักษณะภูมิประเทศ ลักษณะภูมิอากาศ ลักษณะของดิน ลักษณะของแหล่งน้ำ ลักษณะของไม้/ป่าไม้ ฯลฯ ด้านการเมือง/การปกครอง เช่น เขตการ ปกครอง การเลือกตั้ง ฯลฯ</p> <p>(๒) ข้อมูลเกี่ยวกับด้านการเมือง/การปกครอง เช่น เขตการปกครอง การเลือกตั้ง ฯลฯ ประชากร เช่น ข้อมูลเกี่ยวกับจำนวนประชากร และช่วงอายุและจำนวนประชากร ฯลฯ</p>	<p>๒๐ (๕)</p>	
	<p>(๓) ข้อมูลเกี่ยวกับสภาพทางสังคม เช่น การศึกษา สาธารณสุข อาชญากรรม ยาเสพติด การสังคม สงเคราะห์ ฯลฯ</p> <p>(๔) ข้อมูลเกี่ยวกับศาสนา ประเพณี วัฒนธรรม เช่น การนับถือศาสนา ประเพณีและงานประจำปี ภูมิปัญญาท้องถิ่น ภาษาถิ่น สินค้าพื้นเมือง และของที่ระลึก ฯลฯ และอื่นๆ</p>	<p>(๕)</p>	
	<p>(๕) ข้อมูลเกี่ยวกับระบบบริการพื้นฐาน เช่น การคมนาคมขนส่ง การไฟฟ้า การประปา โทรศัพท์ ฯลฯ</p> <p>(๖) ข้อมูลเกี่ยวกับระบบเศรษฐกิจ เช่น การเกษตร การประมง การปศุสัตว์ การบริการ การท่องเที่ยว อุตสาหกรรม การพาณิชย์กลุ่มอาชีพแรงงาน ฯลฯ</p>	<p>(๕)</p>	
	<p>(๗) ข้อมูลเกี่ยวกับทรัพยากรธรรมชาติ เช่น น้ำ ป่าไม้ ภูเขา คุณภาพของทรัพยากรธรรมชาติ ฯลฯ</p> <p>(๘) การสำรวจและจัดเก็บข้อมูลเพื่อการจัดทำแผนพัฒนาท้องถิ่นหรือการใช้ข้อมูล จปฐ. ข้อมูลการมีส่วนร่วมของประชาชนหรือการประชุมประชาคมท้องถิ่น รูปแบบ วิธีการ และการดำเนินการประชุมประชาคมท้องถิ่น โดยใช้กระบวนการร่วมคิด ร่วมทำ ร่วมตัดสินใจ ร่วมตรวจสอบ ร่วมรับประโยชน์ ร่วมแก้ปัญหา ปรีกษาหรือแลกเปลี่ยนเรียนรู้เพื่อแก้ปัญหา สำหรับการพัฒนาท้องถิ่นตามอำนาจหน้าที่ขององค์กรปกครองส่วนท้องถิ่น</p>	<p>(๕)</p>	

ประเด็นการพิจารณา	รายละเอียดหลักเกณฑ์	คะแนนเต็ม	คะแนนที่ได้
<b>๒. การวิเคราะห์สถานการณ์และศักยภาพ</b>	ควรประกอบด้วยข้อมูลดังนี้ (๑) การวิเคราะห์ที่ครอบคลุมความเชื่อมโยง ความสอดคล้องยุทธศาสตร์จังหวัด ยุทธศาสตร์การพัฒนาขององค์กรปกครองส่วนท้องถิ่นในเขตจังหวัด ยุทธศาสตร์ขององค์กรปกครองส่วนท้องถิ่น นโยบายของผู้บริหารท้องถิ่น รวมถึงความเชื่อมโยงแผนยุทธศาสตร์ชาติ ๒๐ ปี แผนพัฒนาเศรษฐกิจและสังคมแห่งชาติ และ SDGs	<b>๒๐</b> (๕)	
	(๒) การวิเคราะห์ทางสังคม เช่น ด้านแรงงาน การศึกษา สาธารณสุข ความยากจน อาชญากรรม ปัญหายาเสพติด เทคโนโลยี จารีต ประเพณี วัฒนธรรม ภูมิปัญญาท้องถิ่น เป็นต้น	(๕)	
	(๓) การวิเคราะห์สิ่งแวดล้อม พื้นที่สีเขียว ธรรมชาติต่างๆ ทางภูมิศาสตร์ กระบวนการหรือสิ่งที่เกิดขึ้น การประติมากรรมที่มีผลต่อสิ่งแวดล้อมและการพัฒนา (๔) การวิเคราะห์ทางเศรษฐกิจ ข้อมูลด้านรายได้ครัวเรือน การส่งเสริมอาชีพ กลุ่มอาชีพ กลุ่มทางสังคม การพัฒนาอาชีพและกลุ่มต่างๆ สภาพทางเศรษฐกิจและความเป็นอยู่ทั่วไป เป็นต้น	(๕)	
	(๕) การวิเคราะห์หรือผลการวิเคราะห์ศักยภาพ เพื่อประเมินสถานการณ์การพัฒนาในปัจจุบันและอนาคต ทิศทาง แนวโน้มที่จะเกิดขึ้นหรือผลที่จะเกิดขึ้นในการพัฒนาท้องถิ่น โดยใช้การวิเคราะห์เชิงเทคนิค Demand (Demand Analysis)/Global Demand และ Trend หรืออื่น ๆ	(๕)	
<b>๓. ยุทธศาสตร์</b> <b>๓.๑ ยุทธศาสตร์ชาติ ๒๐ ปี</b> <b>(พ.ศ.๒๕๖๑ - ๒๕๘๐)</b>	การกำหนดและการวิเคราะห์ยุทธศาสตร์ชาติ ๒๐ ปี ที่สอดคล้องกับการพัฒนาท้องถิ่นขององค์กรปกครองส่วนท้องถิ่นตามประเด็นยุทธศาสตร์ชาติ ๒๐ ปี และประเด็นยุทธศาสตร์ขององค์กรปกครองส่วนท้องถิ่น	<b>๖๐</b> (๕)	
<b>๓.๒ แผนพัฒนาเศรษฐกิจและสังคมแห่งชาติ</b>	การกำหนดและวิเคราะห์แผนพัฒนาเศรษฐกิจและสังคมแห่งชาติที่สอดคล้องกับการพัฒนาท้องถิ่นขององค์กรปกครองส่วนท้องถิ่นตามประเด็นยุทธศาสตร์ หรือ หมายเหตุ และ ประเด็นยุทธศาสตร์ขององค์กรปกครองส่วนท้องถิ่น	(๕)	

ประเด็นการพิจารณา	รายละเอียดหลักเกณฑ์	คะแนนเต็ม	คะแนนที่ได้
๓.๓ เป้าหมายการพัฒนาที่ยั่งยืน (Sustainable Development Goal : SDGs	การกำหนดและการวิเคราะห์เป้าหมายเป้าประสงค์ SDGs ที่สอดคล้องกับการพัฒนาท้องถิ่นขององค์กรปกครองส่วนท้องถิ่นตามเป้าหมายเป้าประสงค์ SDGs และประเด็นยุทธศาสตร์ขององค์กรปกครองส่วนท้องถิ่น	(๕)	
๓.๔ ยุทธศาสตร์จังหวัด	การกำหนดและการวิเคราะห์ยุทธศาสตร์ขององค์กรปกครองส่วนท้องถิ่นมีความสอดคล้องเชื่อมโยงกับยุทธศาสตร์จังหวัด	(๕)	
๓.๕ ยุทธศาสตร์การพัฒนาขององค์กรปกครองส่วนท้องถิ่นในเขตจังหวัด	การกำหนดและการวิเคราะห์ยุทธศาสตร์ขององค์กรปกครองส่วนท้องถิ่นสอดคล้องหรือเชื่อมโยงยุทธศาสตร์การพัฒนาขององค์กรปกครองส่วนท้องถิ่นในเขตจังหวัดที่จัดทำขึ้นแบบมีส่วนร่วมขององค์การบริหารส่วนจังหวัดกับองค์กรปกครองส่วนท้องถิ่นในเขตจังหวัดที่สอดคล้องหรือเชื่อมโยงกับแผนพัฒนาจังหวัด		
๓.๖ ยุทธศาสตร์ขององค์กรปกครองส่วนท้องถิ่น	การกำหนดและการวิเคราะห์สอดคล้องกับสภาพทั่วไปและข้อมูลพื้นฐาน สภาพสังคม เศรษฐกิจ สิ่งแวดล้อมของท้องถิ่น ประเด็นปัญหาการพัฒนา และแนวทางการพัฒนาที่สอดคล้องกับสภาพพื้นที่จริงและเป็นไปตามหน้าที่และอำนาจขององค์กรปกครองส่วนท้องถิ่น มีการกำหนดยุทธศาสตร์ที่สอดคล้องกับวิสัยทัศน์ที่กำหนดไว้	(๕)	
๓.๗ วิสัยทัศน์	การกำหนดและการวิเคราะห์วิสัยทัศน์ ซึ่งมีลักษณะแสดงสถานภาพที่องค์กรปกครองส่วนท้องถิ่นต้องการจะเป็นหรือบรรลุถึงอนาคตอย่างชัดเจน สอดคล้องกับสิ่งที่เกิดขึ้นในอนาคต และศักยภาพที่เป็นลักษณะเฉพาะขององค์กรปกครองส่วนท้องถิ่นที่แสดงให้เห็นถึงความสัมพันธ์กับโครงการพัฒนาท้องถิ่น	(๕)	
๓.๘ กลยุทธ์	การกำหนดและการวิเคราะห์แสดงให้เห็นช่องทางวิธีการ ภารกิจหรือสิ่งที่ต้องทำตามหน้าที่และอำนาจขององค์กรปกครองส่วนท้องถิ่นที่จะนำไปสู่การบรรลุวิสัยทัศน์ หรือแสดงให้เห็นถึงความชัดเจนในสิ่งที่จะดำเนินการให้บรรลุวิสัยทัศน์นั้น จากประเด็นคำถามที่สำคัญว่า ปัจจุบันเรายืนอยู่จุดใด หรือปัจจุบันเรากำลังทำอะไรอยู่แล้วในอนาคตเราจะพัฒนาอะไร	(๕)	

ประเด็นการพิจารณา	รายละเอียดหลักเกณฑ์	คะแนนเต็ม	คะแนนที่ได้
๓.๙ เป้าประสงค์ของแต่ละประเด็นกลยุทธ์	การกำหนดและการวิเคราะห์เป้าหมายของแต่ละประเด็นกลยุทธ์ที่มีความสอดคล้องและสนับสนุนต่อ กลยุทธ์และยุทธศาสตร์ที่เกิดขึ้น มุ่งหมายสิ่งหนึ่งสิ่งใดที่ชัดเจน โดยองค์กรปกครองส่วนท้องถิ่นมีเป้าหมายใด จะทำอะไร เป้าหมายการพัฒนาท้องถิ่นคืออะไร	(๕)	
๓.๑๐ จุดยืนทางยุทธศาสตร์ (Positioning)	การกำหนดและการวิเคราะห์จุดยืนขององค์กรปกครองส่วนท้องถิ่นที่มีความมุ่งมั่นอันแน่วแน่ในการวางแผนพัฒนาท้องถิ่น เพื่อให้บรรลุวิสัยทัศน์ขององค์กรปกครองส่วนท้องถิ่น ซึ่งเกิดจากศักยภาพของพื้นที่จริง ที่จะนำไปสู่ผลสำเร็จทางยุทธศาสตร์ สิ่งที่เป็นจริงหรือมีอยู่จริงคืออะไรที่จะพัฒนาให้เกิดผลสำเร็จได้	(๕)	
๓.๑๑ แผนงาน	การกำหนดและการวิเคราะห์แสดงให้เห็นถึงการจำแนกแผนงานตามรูปแบบงบประมาณขององค์กรปกครองส่วนท้องถิ่น เป็นการวางแผนตามวิธีการจำแนกแผนงานการจัดทำงบประมาณให้ถูกต้องและสอดคล้องกับโครงการการพัฒนาท้องถิ่นที่จะเกิดขึ้นซึ่งสอดคล้องกับวิสัยทัศน์ที่กำหนดไว้ แผนงานจะแสดงให้เห็นว่าจุดหมายเพื่อการพัฒนาในอนาคตคืออะไร งานของเราคืออะไร ถูกต้องตามแผนงานหรือไม่	(๕)	
๓.๑๒ ความเชื่อมโยงของยุทธศาสตร์ในภาพรวม	การกำหนดและการวิเคราะห์ความเชื่อมโยงองค์รวมที่นำไปสู่การพัฒนาท้องถิ่นที่มาจากยุทธศาสตร์ทุกระดับ ได้แก่ ยุทธศาสตร์ชาติ ๒๐ ปี (พ.ศ.๒๕๖๑ - ๒๕๘๐) แผนพัฒนาเศรษฐกิจและสังคมแห่งชาติ ฉบับที่ ๑๓ SDGs แผนพัฒนาจังหวัด/กลุ่มจังหวัด/แผนพัฒนาภาค ยุทธศาสตร์การพัฒนาขององค์กรปกครองส่วนท้องถิ่นในเขตจังหวัดและยุทธศาสตร์ขององค์กรปกครองส่วนท้องถิ่น มีความสัมพันธ์หรือเชื่อมโยงกันอย่างไร เพื่อให้การพัฒนาท้องถิ่นสอดคล้องกับยุทธศาสตร์ระดับมหภาค	(๕)	
รวมคะแนน		๑๐๐	

**๒. แนวทางการพิจารณาการติดตามและประเมินผลโครงการเพื่อความสอดคล้องแผนพัฒนาท้องถิ่น ประกอบด้วย**

ประเด็นที่ต้องพิจารณา	คะแนน
๑. การสรุปสถานการณ์การพัฒนา	๑๐
๒. การประเมินผลการนำแผนพัฒนาท้องถิ่นไปปฏิบัติในเชิงปริมาณ	๑๐
๓. การประเมินผลการนำแผนพัฒนาท้องถิ่นไปปฏิบัติในเชิงคุณภาพ	๑๐
๔. ยุทธศาสตร์ กลยุทธ์ แผนงานการพัฒนา	๕
๕. โครงการพัฒนาตามแผนพัฒนาท้องถิ่น ประกอบด้วย	๓๐
๕.๑ ความชัดเจนของชื่อโครงการ	(๕)
๕.๒ กำหนดวัตถุประสงค์สอดคล้องกับโครงการ	(๕)
๕.๓ เป้าหมาย (ผลผลิตของโครงการ) มีความชัดเจนนำไปสู่การตั้งงบประมาณได้ถูกต้อง	(๕)
๕.๔ มีการประมาณการราคาถูกต้องตามหลักวิธีการงบประมาณ	(๕)
๕.๕ มีการกำหนดตัวชี้วัด (KPI) และสอดคล้องกับวัตถุประสงค์และผลที่คาดว่าจะได้รับ	(๕)
๕.๖ ผลที่คาดว่าจะได้รับสอดคล้องกับโครงการและวัตถุประสงค์ที่กำหนดไว้	(๕)
๖. โครงการพัฒนาที่นำไปจัดทำงบประมาณรายจ่ายประจำปี	๓๕
๖.๑ โครงการพัฒนาท้องถิ่นที่นำไปจัดทำงบประมาณรายจ่ายประจำปีในภาพรวม	(๕)
๖.๒ โครงการพัฒนาท้องถิ่นที่นำไปจัดทำงบประมาณรายจ่ายแก้ไขปัญหาความยากจน	(๕)
๖.๓ โครงการพัฒนาท้องถิ่นที่นำไปจัดทำงบประมาณรายจ่ายด้านการบริหารจัดการอนุรักษ์ทรัพยากรธรรมชาติ สิ่งแวดล้อม	(๕)
๖.๔ โครงการพัฒนาท้องถิ่นที่นำไปจัดทำงบประมาณรายจ่ายเกี่ยวกับสุขภาพ	(๕)
๖.๕ โครงการพัฒนาท้องถิ่นที่นำไปจัดทำงบประมาณรายจ่ายเกี่ยวกับด้านการศึกษา ศิลปะ ศาสนา วัฒนธรรม จารีตประเพณี และภูมิปัญญาท้องถิ่น	(๕)
๖.๖ โครงการพัฒนาท้องถิ่นที่นำไปจัดทำงบประมาณรายจ่ายเกี่ยวกับด้านโครงสร้างพื้นฐาน	(๕)
๖.๗ โครงการพัฒนาท้องถิ่นที่นำไปจัดทำงบประมาณรายจ่ายเกี่ยวกับด้านการบริหารจัดการน้ำ	(๕)
<b>รวมคะแนน</b>	<b>๑๐๐</b>

คะแนนรวม ๑๐๐ คะแนน เกณฑ์ที่ควรได้เพื่อให้เกิดความสอดคล้องและขับเคลื่อนการพัฒนาท้องถิ่นขององค์กรปกครองส่วนท้องถิ่น ไม่ควรน้อยกว่าร้อยละ ๘๐ (๘๐ คะแนน)

ประเด็นการพิจารณา	รายละเอียดหลักเกณฑ์	คะแนนเต็ม	คะแนนที่ได้
๑. การสรุปสถานการณ์การพัฒนา	(๑) การวิเคราะห์หรือผลการวิเคราะห์ศักยภาพ เพื่อประเมินสถานการณ์การพัฒนาที่ประชาชนต้องการให้ดำเนินการและองค์กรปกครองส่วนท้องถิ่นตอบสนองความต้องการได้โดยการวิเคราะห์เชิงเทคนิค Demand (Demand Analysis)/Global Demand หรืออื่น ๆ เป็นการวิเคราะห์โครงการเพื่อสอดคล้องกับยุทธศาสตร์และวิสัยทัศน์ขององค์กรปกครองส่วนท้องถิ่น	๑๐ (๕)	

ประเด็นการพิจารณา	รายละเอียดหลักเกณฑ์	คะแนนเต็ม	คะแนนที่ได้
	(๒) การวิเคราะห์หรือผลการวิเคราะห์ศักยภาพ เพื่อประเมินสถานภาพการพัฒนาในปัจจุบัน และอนาคต ทิศทางงานแนวโน้มที่จะเกิดขึ้น หรือผลที่จะเกิดขึ้นในการพัฒนาท้องถิ่นโดยใช้ การวิเคราะห์เชิงเทคนิค Trend หรือนำเทคนิค Demand (Demand Analysis)/Global Demand หรืออื่น ๆ มาเชื่อมต่อ เป็นการ วิเคราะห์โครงการเพื่อสอดคล้องกับยุทธศาสตร์ และวิสัยทัศน์ขององค์กรปกครองส่วนท้องถิ่น	(๕)	
๒. การประเมินผลการนำ แผนพัฒนาท้องถิ่นไปปฏิบัติในเชิง ปริมาณ	(๑) การกำหนดและการวิเคราะห์การควบคุมที่มี การใช้ตัวเลขต่างๆ เพื่อนำมาใช้วัดผลในเชิง ปริมาณ เช่น การวัดจำนวนโครงการ กิจกรรม ครัวเรือน วัสดุ งานต่างๆ ก็คือผลผลิตเป็นไป ตามที่ตั้งเป้าหมายเอาไว้หรือไม่ จำนวนที่ ดำเนินการจริงตามที่ได้กำหนดไว้ จำนวนที่ไม่ ส่งดำเนินการได้ สามารถอธิบายได้ตามหลัก ประสิทธิภาพ (Efficiency) ของการพัฒนาของ ท้องถิ่นตามอำนาจหน้าที่และอำนาจที่ได้กำหนดไว้	๑๐ (๕)	
	(๒) การกำหนดและการวิเคราะห์ผลกระทบ (Impact) โครงการพัฒนาท้องถิ่นที่ดำเนินการ ในเชิงปริมาณ (Quantitative) ที่เกิดจาก (๑) ได้มีการวิเคราะห์ในเชิงปริมาณด้วยรูปแบบของ ข้อมูลต่าง ๆ เช่น กราฟ สถิติ เป็นต้น	(๕)	
๓. การประเมินผลการนำแผนพัฒนา ท้องถิ่นไปปฏิบัติในเชิงคุณภาพ	(๑) การกำหนดและการวิเคราะห์การประเมิน ประสิทธิภาพของแผนพัฒนาในเชิงคุณภาพคือ การนำเอาเทคนิคต่างๆ มาใช้เพื่อวัดว่าภารกิจ โครงการ กิจกรรม ครัวเรือน วัสดุ งานต่างๆ ที่ ดำเนินการในพื้นที่ ตรงต่อความต้องการของ ประชาชนและเป็นไปตามหน้าที่และอำนาจ หรือไม่ ประชาชนพึงพอใจ มีความสุขจากการ พัฒนาท้องถิ่น โครงการพัฒนา ครัวเรือน วัสดุ	๑๐ (๕)	
	(๒) การดำเนินการต่าง ๆ มีสภาพหรือลักษณะ ถูกต้องคงทน ถาวร สามารถใช้การได้ตาม วัตถุประสงค์หรือไม่ ซึ่งไปไปตามหลัก ประสิทธิภาพ (Effectiveness) ผลการปฏิบัติ ราชการที่บรรลุวัตถุประสงค์และเป้าหมายของ แผนการปฏิบัติราชการตามที่ได้รับงบประมาณ มาดำเนินการ รวมถึงสามารถเทียบเคียงกับ ส่วนราชการหรือหน่วยงานอื่นได้ และเป็นไป หลักการบริหารกิจการบ้านเมืองที่ดี	(๕)	

ประเด็นการพิจารณา	รายละเอียดหลักเกณฑ์	คะแนนเต็ม	คะแนนที่ได้
๔. แผนงาน กลยุทธ์ แผนงานการพัฒนา	(๑) การกำหนดและการวิเคราะห์กลยุทธ์ที่สอดคล้องกับยุทธศาสตร์ แผนงาน และงานที่จะพัฒนาท้องถิ่นซึ่งผ่านการวิเคราะห์เพื่อการพัฒนาท้องถิ่นด้วยเทคนิคการวิเคราะห์ Demand(Demand Analysis)/Global Demand/Trend หลักการบูรณาการ (Integration) หรืออื่น ๆ โดยนำไปจัดทำเป็นรูปโครงการพัฒนาท้องถิ่นที่เป็นรูปธรรม	๑๐ (๕)	
	(๒) การกำหนดและการวิเคราะห์กลยุทธ์ที่สอดคล้องกับยุทธศาสตร์การพัฒนาท้องถิ่น นำไปสู่การจัดทำโครงการ กิจกรรม ทรัพย์สิน วัสดุในการจัดทำบริการสาธารณะหรือกิจกรรมสาธารณะที่เป็นรูปธรรม	(๕)	
๕. โครงการพัฒนาตามแผนพัฒนาท้องถิ่น ๕.๑ ความชัดเจนของชื่อโครงการ	ควรประกอบด้วยข้อมูลดังนี้ (๑) “โครงการพัฒนา” หมายความว่าโครงการที่ดำเนินการจัดทำบริหารสาธารณะและกิจกรรมสาธารณะเพื่อให้การพัฒนาบรรลุตามวิสัยทัศน์ที่กำหนดไว้ (๒) โครงการพัฒนาท้องถิ่นมีวัตถุประสงค์สนองต่อแผนยุทธศาสตร์การพัฒนาขององค์กรปกครองส่วนท้องถิ่นและดำเนินการเพื่อให้การพัฒนาบรรลุตามวิสัยทัศน์ขององค์กรปกครองส่วนท้องถิ่นที่กำหนดไว้ ชื่อโครงการมีความชัดเจน มุ่งเน้นไปเรื่องใดเรื่องหนึ่งเป็นการเฉพาะ อ่านแล้วเข้าใจได้ว่าจะพัฒนาอะไร หรือสิ่งที่จะทำนั้นจะเกิดอะไรขึ้นในอนาคต	๒๕ (๕)	
๕.๒ กำหนดวัตถุประสงค์สอดคล้องกับโครงการ	การกำหนดวัตถุประสงค์ของโครงการต้องมีความชัดเจน (clear objective) ตอบสนองต่อโครงการพัฒนาท้องถิ่น โครงการต้องกำหนดวัตถุประสงค์สอดคล้องกับความเป็นมาของโครงการ สอดคล้องกับหลักการและเหตุผล วิธีการดำเนินงานต้องสอดคล้องกับวัตถุประสงค์ มีความเป็นไปได้ชัดเจน มีลักษณะเฉพาะเจาะจง จะดำเนินการเพื่อสนับสนุนส่งเสริม ฯลฯ	(๕)	

ประเด็นการพิจารณา	รายละเอียดหลักเกณฑ์	คะแนนเต็ม	คะแนนที่ได้
<p>๕.๓ เป้าหมาย (ผลผลิตของโครงการ) มีความชัดเจนนำไปสู่การตั้งงบประมาณได้ถูกต้อง</p>	<p>สภาพที่อยากให้เกิดขึ้นในอนาคตเป็นทิศทางที่ต้องไปให้ถึงเป้าหมายต้องชัดเจน สามารถระบุจำนวนเท่าใด กลุ่มเป้าหมายคืออะไร มีผลผลิตอย่างไร กลุ่มเป้าหมาย พื้นที่ดำเนินงาน และระยะเวลาดำเนินงานลงรายละเอียดให้ชัดเจนว่าโครงการนี้จะทำที่ไหน เริ่มต้นในช่วงเวลาใด และจบลงเมื่อใด ใครคือกลุ่มเป้าหมายของโครงการ หากกลุ่มเป้าหมายมีหลายกลุ่มก็ให้ระบุว่ากลุ่มเป้าหมายหลัก กลุ่มเป้าหมายรองหรือกลุ่มเป้าหมายเดียวกัน เป้าหมาย (ผลผลิตของโครงการ) จะนำไปสู่การประมาณการราคาในช่วงของ “งบประมาณ”</p>	(๕)	
<p>๕.๔ มีการประมาณการราคาถูกต้องตามหลักวิธีการงบประมาณ</p>	<p>(๑) มีการประมาณการราคาในโครงการพัฒนาท้องถิ่นเพื่อจัดทำบริการสาธารณะหรือกิจกรรมสาธารณะเพื่อประโยชน์ของประชาชนในท้องถิ่นตามหลักการพัฒนาอย่างยั่งยืนมีการประมาณการราคาถูกต้องตามหลักวิธีการงบประมาณ การประมาณราคาสอดคล้องกับโครงการ ถูกต้องตามหลักวิชาการทางช่างหลักของราคากลางตามพระราชบัญญัติการจัดซื้อจัดจ้างและการบริหารพัสดุ พ.ศ.๒๕๖๐ มีความโปร่งใสในการกำหนดราคากลางและตรวจสอบได้ในเชิงประจักษ์ การประมาณราคาที่เกิดจากเป้าหมาย (ผลผลิตของโครงการ)</p> <p>(๒) งบประมาณโครงการพัฒนาจะต้องคำนึงถึงหลักสำคัญ ๕ ประการในการจัดทำโครงการ ได้แก่</p> <p>(๑) ความประหยัด (Economy)</p> <p>(๒) ความมีประสิทธิภาพ (Efficiency)</p> <p>(๓) ความมีประสิทธิภาพ (Effectiveness)</p> <p>(๔) ลดความเหลื่อมล้ำในการพัฒนาท้องถิ่นนำไปสู่ความยุติธรรม (Equity) c]t</p> <p>(๕) ความโปร่งใส (Transparency) ชัดเจนตรวจสอบได้ วัดได้ พิสูจน์ได้ว่าเป็นจริงในเวลา</p> <p>นั้น</p>	(๕)	

ประเด็นการพิจารณา	รายละเอียดหลักเกณฑ์	คะแนนเต็ม	คะแนนที่ได้
<p>๕.๕ มีการกำหนดตัวชี้วัด (KPI) และ สอดคล้องกับวัตถุประสงค์และผลที่ คาดว่าจะได้รับ</p>	<p>มีการกำหนดตัวชี้วัดผลงาน (Key performance Indicator : KPI) ที่สามารถวัด ได้ (measurable) ใช้บอกประสิทธิผล (effectiveness) ใช้บอกประสิทธิภาพ (efficiency) ได้ เช่น การกำหนดความพึงพอใจ การกำหนดร้อยละ การกำหนดอันเกิดจากผล ของวัตถุประสงค์ที่เกิดที่สิ่งที่ได้รับ (การ คาดการณ์ คาดว่าจะได้รับ) ตัวชี้วัดที่แสดงให้เห็นว่าจะดำเนินการให้เกิดผลสำเร็จอย่างไร หรือผลที่คาดว่าจะได้รับอย่างไร ไม่ใช่การ กำหนด KPI เป็นครั้งหนึ่ง/แห่งหนึ่ง/หนึ่ง โครงการ/ความกว้าง/ความยาว ฯลฯ</p>	(๕)	
<p>๕.๖ ผลที่คาดว่าจะได้รับ รับ สอดคล้องกับโครงการและ วัตถุประสงค์ที่กำหนดไว้</p>	<p>ผลที่ได้รับเป็นสิ่งที่เกิดขึ้นได้จริงจากการ ดำเนินงานตามโครงการพัฒนา ซึ่งสอดคล้อง กับวัตถุประสงค์ที่ตั้งไว้ การได้ผลหรือผลที่ เกิดขึ้นจะต้องเท่ากับวัตถุประสงค์หรือมากกว่า วัตถุประสงค์ ซึ่งการเขียนวัตถุประสงค์ควร คำนึงถึง</p> <p>(๑) ความเป็นไปได้และมีความเฉพาะเจาะจง ในการดำเนินงานตามโครงการ</p> <p>(๒) วัดและประเมินผลระดับของความสำเร็จได้</p> <p>(๓) ระบุสิ่งที่ต้องการดำเนินงานอย่างชัดเจน และเฉพาะเจาะจงมากที่สุดและสามารถปฏิบัติ ได้</p> <p>(๔) เป็นเหตุเป็นผล สอดคล้องกับความเป็นจริง</p> <p>(๕) ส่งผลต่อการบ่งบอกเวลาได้</p>	(๕)	
<p>๖. โครงการพัฒนาที่นำไปจัดทำ งบประมาณรายจ่ายประจำปี</p> <p>๖.๑ โครงการพัฒนาท้องถิ่นที่นำไป จัดทำงบประมาณรายจ่ายประจำปีใน ภาพรวม</p>	<p>โครงการพัฒนาท้องถิ่นนำไปจัดทำงบประมาณ รายจ่ายประจำปีในภาพรวม ประกอบด้วย โครงการ กิจกรรม ครุภัณฑ์ วัสดุ งานต่าง ๆ ที่ นำไปดำเนินการจัดทำบริการสาธารณะหรือ กิจกรรมสาธารณะ จำนวนไม่น้อยกว่าร้อยละ ๒๐ ของงบประมาณรายจ่ายประจำปีตาม ข้อบัญญัติงบประมาณรายจ่ายประจำปีที่ตั้งไว้</p>	(๕)	
<p>๖.๒ โครงการพัฒนาท้องถิ่นที่นำไป จัดทำงบประมาณรายจ่ายแก้ไข ปัญหาความยากจน</p>	<p>โครงการพัฒนาท้องถิ่นนำไปจัดทำงบประมาณ รายจ่ายประจำปี ประกอบด้วยโครงการ กิจกรรม ครุภัณฑ์ วัสดุ งานต่าง ๆ เพื่อแก้ไข ปัญหาความยากจนหรือการส่งเสริมอาชีพ ประชาชนในท้องถิ่น จำนวนไม่น้อยกว่าร้อยละ ๒ ของงบประมาณรายจ่ายประจำปีตาม ข้อบัญญัติงบประมาณรายจ่ายประจำปีที่ตั้งไว้</p>	(๕)	

ประเด็นการพิจารณา	รายละเอียดหลักเกณฑ์	คะแนนเต็ม	คะแนนที่ได้
๖.๓ โครงการเพื่อการพัฒนาท้องถิ่นที่นำไปจัดทำงบประมาณรายจ่ายด้านการบริหารจัดการอนุรักษ์ทรัพยากรธรรมชาติ สิ่งแวดล้อม	โครงการพัฒนาท้องถิ่นนำไปจัดทำงบประมาณรายจ่ายประจำปี ประกอบด้วยโครงการ กิจกรรม ภารกิจ วัตถุประสงค์ งานต่าง ๆ เพื่อการบริหารจัดการอนุรักษ์ทรัพยากรธรรมชาติ สิ่งแวดล้อมหรือบำรุงรักษาทรัพยากรธรรมชาติและสิ่งแวดล้อม จำนวนไม่น้อยกว่าร้อยละ ๒ ของงบประมาณรายจ่ายประจำปีตามข้อบัญญัติงบประมาณรายจ่ายประจำปีที่ตั้งไว้	(๕)	
๖.๔ โครงการเพื่อการพัฒนาท้องถิ่นที่นำไปจัดทำงบประมาณรายจ่ายเกี่ยวกับสุขภาพ	โครงการพัฒนาท้องถิ่นนำไปจัดทำงบประมาณรายจ่ายประจำปี ประกอบด้วยโครงการ กิจกรรม ภารกิจ วัตถุประสงค์ งานต่าง ๆ ที่ดำเนินการเกี่ยวกับสุขภาพหรือการดำเนินการด้านสาธารณสุข จำนวนไม่น้อยกว่าร้อยละ ๒ ของงบประมาณรายจ่ายประจำปีตามข้อบัญญัติงบประมาณรายจ่ายประจำปีที่ตั้งไว้	(๕)	
๖.๕ โครงการเพื่อการพัฒนาท้องถิ่นที่นำไปจัดทำงบประมาณรายจ่ายเกี่ยวกับด้านการศึกษา ศิลปะ ศาสนา วัฒนธรรม จารีตประเพณี และภูมิปัญญาท้องถิ่น	โครงการพัฒนาท้องถิ่นนำไปจัดทำงบประมาณรายจ่ายประจำปี ประกอบด้วยโครงการ กิจกรรม ภารกิจ วัตถุประสงค์ งานต่าง ๆ ที่ดำเนินการด้านการศึกษา ศิลปะ ศาสนา วัฒนธรรม จารีตประเพณี และภูมิปัญญาท้องถิ่น จำนวนไม่น้อยกว่าร้อยละ ๒ ของงบประมาณรายจ่ายประจำปีตามข้อบัญญัติงบประมาณรายจ่ายประจำปีที่ตั้งไว้	(๕)	
๖.๖ โครงการเพื่อการพัฒนาท้องถิ่นที่นำไปจัดทำงบประมาณรายจ่ายเกี่ยวกับด้านโครงสร้างพื้นฐาน	โครงการพัฒนาท้องถิ่นนำไปจัดทำงบประมาณรายจ่ายประจำปี ประกอบด้วยโครงการ กิจกรรม ภารกิจ วัตถุประสงค์ งานต่าง ๆ ที่ดำเนินการด้านโครงสร้างพื้นฐาน หรือการคมนาคม เช่น ก่อสร้าง ปรับปรุง ซ่อมแซม ถนน ฯลฯ จำนวนไม่น้อยกว่าร้อยละ ๒ ของงบประมาณรายจ่ายประจำปีตามข้อบัญญัติงบประมาณรายจ่ายประจำปีที่ตั้งไว้	(๕)	
๖.๗ โครงการเพื่อการพัฒนาท้องถิ่นที่นำไปจัดทำงบประมาณรายจ่ายเกี่ยวกับด้านการบริหารจัดการน้ำ	โครงการพัฒนาท้องถิ่นนำไปจัดทำงบประมาณรายจ่ายประจำปี ประกอบด้วยโครงการ กิจกรรม ภารกิจ วัตถุประสงค์ งานต่าง ๆ ที่ดำเนินการด้านการบริหารจัดการน้ำ เช่น ก่อสร้าง ปรับปรุงแหล่งน้ำ เช่น ก่อสร้าง ปรับปรุงแหล่งน้ำ ขุด ตัดตั้ง หรือการบริหารจัดการน้ำรวมถึงน้ำประปา ฯลฯ จำนวนไม่น้อยกว่าร้อยละ ๒ ของงบประมาณรายจ่ายประจำปีตามข้อบัญญัติงบประมาณรายจ่ายประจำปีที่ตั้งไว้	(๕)	
<b>รวมคะแนน</b>		<b>๑๐๐</b>	

### ๓. สรุปผลการพัฒนาท้องถิ่นในภาพรวม

#### ๓.๑ การวัดผลในเชิงปริมาณและเชิงคุณภาพ

ระเบียบกระทรวงมหาดไทยว่าด้วยการจัดทำแผนพัฒนาขององค์กรปกครองส่วนท้องถิ่น พ.ศ. ๒๕๔๘ แก้ไขเพิ่มเติม (ฉบับที่ ๒) พ.ศ. ๒๕๕๙ และ (ฉบับที่ ๓) พ.ศ. ๒๕๖๑ หมวด ๖ ข้อ ๒๙ (๓) รายงานผลและเสนอความเห็นซึ่งได้จากการติดตามและประเมินผลแผนพัฒนาท้องถิ่น เพื่อให้ผู้บริหารท้องถิ่นเสนอต่อสภาท้องถิ่น และคณะกรรมการพัฒนาท้องถิ่น เพื่อให้ผู้บริหารท้องถิ่นเสนอต่อสภาท้องถิ่นให้ประชาชนในท้องถิ่นทราบในที่เปิดเผยภายในสิบห้าวัน นับแต่วันรายงานผลและเสนอความเห็นดังกล่าวและต้องปิดประกาศไว้เป็นระยะเวลาไม่น้อยกว่าสามสิบวัน โดยอย่างน้อยปีละหนึ่งครั้งภายในเดือนธันวาคมของทุกปี

โดยใช้รูปแบบเชิงพรรณนา ซึ่งสามารถแสดงได้ทั้งการอธิบายเชิงสถิติ รูปภาพ กราฟ ข้อมูลต่าง ๆ จาก

#### ๑. ใช้แบบสำหรับการติดตามและประเมินผลเชิงปริมาณและคุณภาพ

(๑) แบบตัวบ่งชี้การปฏิบัติงาน (Performance Indicators)

(๒) แบบบัตรคะแนน (Scorecard Model) แบบบัตรคะแนน หรือ Scorecard Model ของ Kaplan & Norton

(๓) แบบมุ่งวัดผลสัมฤทธิ์ (Result Framework Model (RF))

(๔) แบบเชิงเหตุผล (Logical Model) ตัวแบบเชิงเหตุผล หรือ Logical Model

(๕) แบบวัดกระบวนการปฏิบัติงาน (Process Performance Measurement System (PPMS)) ระบบการวัดกระบวนการปฏิบัติงานหรือ PPMS

(๖) แบบการประเมินโดยใช้วิธีการแก้ปัญหาหรือเรียนรู้จากปัญหาที่เกิดขึ้นหรือ ProblemSolving Method

(๗) แบบการประเมินแบบมีส่วนร่วม (Participatory Methods)

(๘) แบบการประเมินผลกระทบ (Impact Evaluation)

(๙) แบบการประเมินความเสี่ยง (Risk Assessment Model)

(๑๐) แบบการประเมินตนเอง (Self-assessment Model) และ

(๑๑) แบบอื่น ๆ ที่องค์กรปกครองส่วนท้องถิ่นกำหนดขึ้น ทั้งนี้ต้องอยู่ภายใต้กรอบตามข้อ

(๑)-(๑๐) หรือเป็นแบบผสมก็ได้

๒ เชิงปริมาณ (Quantity) คุณภาพ (Quality) ผลที่ได้จริง ๆ คืออะไร ค่าใช้จ่าย (Cost) เวลา(Time) เป็นไปตามที่กำหนดไว้หรือไม่

๓ ประชาชนได้ประโยชน์อย่างไรหรือราชการได้ประโยชน์อย่างไร

๔ วัดผลนั้นได้จริงหรือไม่ หรือวัดได้เท่าไร (Key Performance Indicators : KPIs)

๕ ผลกระทบ (Impact)

๔. ข้อเสนอแนะในการจัดทำแผนพัฒนาท้องถิ่นในอนาคต

๔.๑ ผลกระทบนำไปสู่ออนาคต (เช่นจะทำ สนับสนุน ส่งเสริม ป้องกันอย่างไร เป็นต้น)

๔.๒ ข้อเสนอแนะ ผลจากการพัฒนา (รวมถึงองค์ประกอบสำคัญของข้อมูลเพื่อนำไปสู่ข้อเสนอแนะ เป็นต้น



ประกาศองค์การบริหารส่วนตำบลตะโปยาะ

เรื่อง ประกาศใช้ทบทวนแผนพัฒนาท้องถิ่น ฉบับที่ ๒ (พ.ศ.๒๕๖๖ - ๒๕๗๐) ครั้งที่ ๑/๒๕๖๖

ตามที่องค์การบริหารส่วนตำบลตะโปยาะ ได้ประกาศใช้แผนพัฒนาท้องถิ่น (พ.ศ.๒๕๖๖ - ๒๕๗๐) เมื่อวันที่ ๓๐ กันยายน ๒๕๖๔ ซึ่งมีการแก้ไข เพิ่มเติม เปลี่ยนแปลง ตามความจำเป็นและ ตามความต้องการของประชาชน นั้น

เพื่อให้แผนพัฒนาท้องถิ่นเป็นปัจจุบันมีความสอดคล้องและเชื่อมโยงกับยุทธศาสตร์ชาติ ๒๐ ปี (พ.ศ.๒๕๖๑ - ๒๕๘๐) แผนพัฒนาจังหวัด กลุ่มจังหวัด ภาค ยุทธศาสตร์การพัฒนาขององค์กรปกครองส่วน ท้องถิ่นในเขตจังหวัด และยุทธศาสตร์ขององค์กรปกครองส่วนท้องถิ่น ตลอดจนสามารถบูรณาการแผนงาน โครงการ กิจกรรมและงบประมาณในพื้นที่ได้อย่างมีประสิทธิภาพ อันก่อให้เกิดประโยชน์ต่อประชาชน จึงได้จัดทำ ทบทวนแผนพัฒนาท้องถิ่น ฉบับที่ ๒ (พ.ศ.๒๕๖๖ - ๒๕๗๐) ครั้งที่ ๑/๒๕๖๖ ซึ่งสภาท้องถิ่นพิจารณาเห็นชอบใน การประชุมสภาสามัญสามัญ สมัยที่ ๒/๒๕๖๖ ครั้งที่ ๑ วันที่ ๑๒ มิถุนายน พ.ศ.๒๕๖๖ แล้วนั้น

อาศัยอำนาจตามความในระเบียบกระทรวงมหาดไทย ว่าด้วยการจัดทำแผนพัฒนาขององค์กร ปกครองส่วนท้องถิ่น พ.ศ.๒๕๔๘ และแก้ไขเพิ่มเติมถึง (ฉบับที่ ๓) พ.ศ.๒๕๖๑ และหนังสือกระทรวงมหาดไทยที่ มท ๐๘๑๐.๓/ว ๖๐๘๖ ลงวันที่ ๑๙ สิงหาคม ๒๕๖๕ จึงขอประกาศใช้ทบทวนแผนพัฒนาท้องถิ่น ฉบับที่ ๒ (พ.ศ.๒๕๖๖ - ๒๕๗๐) ครั้งที่ ๑/๒๕๖๖ เพื่อเป็นกรอบในการจัดทำงบประมาณรายจ่ายประจำปี งบประมาณ รายจ่ายเพิ่มเติม งบประมาณจากเงินสะสม ต่อไป (รายละเอียดปรากฏตามท้ายประกาศนี้) ทั้งนี้สามารถดาวน์โหลดรายละเอียดเพิ่มเติมได้ที่ [www.tapoyok.go.th](http://www.tapoyok.go.th)

จึงประกาศให้ทราบโดยทั่วกัน

ประกาศ ณ วันที่ ๑๓ เดือนมิถุนายน พ.ศ.๒๕๖๖

( นายต่อเละ เซ็ง )

นายกองค์การบริหารส่วนตำบลตะโปยาะ